201~3441

UBCHEA ARCHIVES
COLLEGE FILES
RG 11

Nanking
Academic
Library 1924 - K47, n.d
(see also under College of
Agriculture + Forestry, Research
Library)

2
0
1
3
4
4
8

0559

金陵大學圖書館叢刊第一種

中國農書目錄彙編

毛雛

1950

B

H

H

E

1

0

2

金陵大學圖書館叢刊第一種

中國農書目錄彙編

毛雝編

中華民國十三年六月印行

2011
3441
0562

中國農書目錄彙編序

中國農國也其於農業著有專書及散見於各篇籍者浩如淵海特無人分別而部居之近來醉心歐化者崇拜科學於土壤肥料氣象種子害蟲諸事一一攷得其究竟視舊說爲新確而金陵大學圖書館乃有中國農書目錄彙編之輯大恉以吾國舊農書爲標準凡各書中關於農業之一部份均將書名列入一一加以注明而譯自東西各國書籍或述及新法者反不與焉其類別約爲二十一曰總記曰時令曰占候曰農具曰水利曰災荒曰名物詮釋曰博物曰物產曰作物曰茶曰園藝曰森林曰畜牧曰蠶桑曰水產曰農產製造曰農業經濟曰家庭經濟曰雜論曰雜類提綱絜領不遺餘力異哉吾國人日趨於新思潮而歐美學者轉崇尚吾之舊學說抑何其相背而馳也善夫大學校長包文君與其專門學家克乃文君之言曰子毋輕視中學若是中國農書所記載有與歐美學說相吻合且有出於歐美新學說以外者特散見於各書無人爲之條分而縷晰今之彙編條分縷晰之意也吾嘗病吾國農而不學又嘗病吾農學之舊而不新聞包文克乃文兩君之言乃知吾國古聖先賢之學說有足爲農人先導者而必舍其舊而新是謀誤矣雖

PREFACE

This bibliography is number one of the publications of the University of Nanking Library. It is issued as a first step in a process of making known the amount and quality of the literature on agriculture and forestry in Chinese.

We realize keenly that in its present form the bibliography is incomplete: that it omits many titles and that it contains some titles that probably should have been omitted. The investigations on which it has been based have extended, necessarily in somewhat desultory fashion, over about eighteen months; but they have had to be limited to the libraries of Nanking and of neighbouring cities in Kiangsu Province and to library catalogues. In the latter cases it has sometimes been impossible to consult the books themselves. We shall be grateful if users of this bibliography will inform us both of omissions and of mistakes. For it is our hope that the present edition of the bibliography may have the success of leading to later and more adequate editions.

The extent of this first list has been a cause of surprise to us. For this reason we hope that, notwithstanding its imperfections, the present list may prove of service to libraries, to students of agriculture, and to Chinese scholars. In this connection we have been gratified at the interest of the Honourable Han Kwoh-chuin, Civil Governor of Kiangsu Province, who has written a special introduction to the bibliography.

It is our further hope that this bibliography may serve,

然此意出於泰西專門學家則可若吾無專門之學事事以吾爲已足是古而非今則又非吾之所望已

民國十二年七月韓國鈞序

as we have stated, as a step in a process of making known not only the extent but also the content of Chinese agricultural literature. Of course any process that would seem to involve the indexing of hundreds of works staggers one. But the tentative indexing of a dozen or so of such works, which has already been attempted by this Library, has served to indicate that such an effort becomes of value from the very beginning and that it seems bound to lead in the direction of a considerable contribution towards the knowledge and practice of agriculture.

Commendation is due to the compiler of this bibliography, Mr. Mao Yung, formerly Associate Chief of the Cooperative Work in the University of Nanking Library, for the patience and care which he showed in the peculiar and tantalizing difficulties which confronted him in this task. Commendation is also due to Mr. Wang Kwoh-ting, Chief of the Research Library established this year in connection with the work of famine prevention. Mr. Wang, who, like Mr. Mao, was graduated from the College of Agriculture and Forestry in this University in 1920, has been associated in these bibliographical labours from the beginning and has, after Mr. Mao's departure for graduate study at the University of California, completed the preparations for publication. Mr. Mao and Mr. Wang have been ably assisted by Mr. Liu Shen-pu, Associate, and Mr. Ho Han-san, Writer, of the Research Library.

Harry Clemons, Librarian

28 May 1924

序(譯文)

本目錄係金陵大學圖書館出版物之第一種發行目的蓋欲于中國農書之質量蒐集而類列之以便稽考此尤其初步也

此次目錄吾人自知殊欠完善遺漏固必甚多而所採集亦必有不盡稱旨者至採集時期凡逾十有八月但以情勢關係參考所及僅囿於南京及本省附近各圖書館之圖書而旁及遠地圖書館目錄及藏書志藝文志等者又多不能一觀其書之內容此吾人所深引爲憾事而誠懇要求閱者諸君之指正冀於再版時得漸臻完備也

惟此次蒐集所得蔚爲大觀殊出意外故容多不妥之處然於圖書館農學界及中國學者或不無稍有稗益江蘇省長韓紫石先生特賜序以章之先生蓋深以此爲重要者雖然吾不言乎吾人之希望不僅將以藉知中國農書之數量已也且將以之爲進求中國農書內容之梯楷吾人計劃擬擇重要農書悉製索引混合排列以便稽考雖云卷秩浩繁令人不敢嘗試然吾人於此數年內所試製農書索引十數種皆自始顯其有用苟能循此以進於農業界之知識及實際應用必將有若干之供獻

本目錄之主編人毛君雖係前任本館與美國國會圖書館合作部副主任此外萬君國鼎自初即與以助力萬君現任本館新設之研究部主任毛君赴美留學後萬君更爲任校讐之責復有同部之劉君純甫何君漢三相助爲理始告完成今將付印余謹爲之序云

中華民國十三年五月二十八日金陵大學圖書館館長克乃文

本編引用書目

四庫全書總目　增訂叢書舉要　彙刻書目　續彙刻書目續篇　浙江採集遺書總目　農籍稽古　前漢書藝文志　隋書經籍志　新唐書經籍志　舊唐書經籍志　新唐書藝文志　宋史藝文志　明史藝文志　焦竑國史經籍志　補後漢書藝文志　補晉書藝文志　補五代史藝文志　宋史藝文志補　元史藝文志　補遼金元藝文志　崇文總目　文獻通攷經籍考　通志藝文畧　欽定續文獻通考經籍考　欽定續通志藝文略　皇朝通考經籍攷　皇朝通志藝文畧　欽定續通志圖譜略　皇朝續文獻通考經籍攷　古今圖書集成經籍典　書目答問　韋爾氏中國古書攷　白氏中國植物學　朝鮮支那蠶絲業概觀　中國經濟史　小學攷　陋宋樓藏書志　本草綱目序例　玉海食貨　直齋書錄解題　文瑞樓書目　郡齋讀書志　持靜齋書目　嘉定錢氏藝文志略　絳雲樓書目　孫氏書目內外編　清吟閣書目　鐵琴銅劍樓書目　江上雲林閣書目　錢氏家刻書目　丁氏善本書目　述古堂藏書目　美國國會圖書館書目　江南圖書館書目　江蘇第一圖書館書目　江蘇第二圖書館書目　涵芬樓藏書目錄　北京大學圖書館書目　京師圖書館善本書目　浙江圖書館書目　南通圖書館第一次書目　無錫圖書館書目　常熟縣圖書館書目　山東農專紀念圖書館書目　雲南圖書館書目初編　武進圖書館書目　諸暨圖書館書目初編　南洋中學藏書目錄　黃巖九峰圖書館書目　東南大學圖書館書目

例言

一　是編所收多係吾國舊時農書及有涉農業者近人所著有關於舊農業亦在收錄之列惟近人譯自東西書籍或述及新法者均不採入

一　是編分類根據最新農學及舊時農書所分之門類稱別部居各求其當約分爲二十餘類

一　是編所收諸書往往一書關及數類除按照內容分別類列外茲爲實用起見有列於甲類者復列於乙丙等類以便檢閱

一　直省府廳州縣志書大抵述及物產田賦等均與農業有關觸館已編有中國志書目錄故不復列入是編

一　是編所分門類計二十有八每類之內依書名之字畫多少編次

一　茶譜等書本可入作物類但中國茶書頗多故另設一類列於作物之後

一　舊時書籍一部分關於農業者除收錄書名外並將有關農業之一部注明藉便應用

一　凡諸書未經注明出處者大抵係南京及各地圖書館所藏或書肆出售之本

一　是編設雜類凡諸書不能歸入本編所設之門類及未悉其內容者均暫行列入此類

一　舊農書收入叢書者甚夥某書在某種叢書內舊時書目均謂之某某本如齊民要術在百子全書內者曰百子全書本茲爲明瞭起見不用本字而註明在某某叢書內

一　編輯是書所參考之書籍有限遺漏尙多日後當重行加入是編謬誤之處恐或不免除編者自行修正外深望海內博雅有以教之

中國農書目錄彙編總目

總記類……一
時令類……七
占候類……一五
農具類……一九
水利類……二一
災荒類……三九
名物詮釋類……四九
博物類……六三
（一）博物之屬……六三
（二）植物之屬……八七
（三）動物之屬……九三
（四）昆蟲之屬……九九
物產類……一〇三
作物類……一一七
茶類……一二三

園藝類……一三一
（一）園藝總記之屬……一三一
（二）果屬……一三五
（三）蔬屬……一三九
（四）花屬……一四一
（五）園林之屬……一五三
森林類……一五五
畜牧類……一五七
蠶桑類……一六五
水產類……一七一
農產製造類……一七五
農業經濟類……一七九
家庭經濟類……一九一
雜論類……一九五
雜類……一九七

總記類

	書名及篇名	卷數或冊數	著作人	見於何書	附註
三畫	三農紀	十卷	清張宗法		
	士農必用			見（農桑輯要等）	
	王氏	六篇		見（前漢書藝文志）	
四畫	元史 食貨志				參看農業經濟類
五畫	古今圖書集成 食貨典	三百六十卷			古今圖書集成共計六彙編三十二典一萬卷
	又 藝術典	八百二十四卷			藝術典農部十卷圃部一卷漁部三卷樵部一卷牧部一卷
	古農書輯佚九種	一冊		在（農學叢書）內	神農書野老書范子計然養魚經尹都尉書王勝之書蔡癸書養羊法家政法等九種
六畫	氾勝之書	二卷	漢氾勝之	在（玉函山房輯佚書）內	前漢書藝文志作十八篇
	兆人本業	三卷	唐武后	見（舊唐書經籍志）（新唐書藝文志）	
	全芳備祖後集 農桑部				參看植物之屬
	多能鄙事	十二卷	明劉基	見（四庫全書總目）	
七畫	多稼集	二卷	田道人	見（持靜齋書目）	
	沈氏農書		清錢爾復訂正	在（學海類編）內	

別本農政全書	四十六卷	明徐光啟撰陳子龍刪補	見（四庫全書總目）	
八畫				
牧令書 農業		清徐棟	全書廿三卷	
牧令書輯要 農桑		清丁日昌重編	全書十卷	
事物紀原 農業陶魚部			參看博物之屬	
九畫				
范子計然	三卷	周范蠡	在（玉函山房輯佚書）（漢學堂叢書）（漢唐地理書鈔）（農學叢書）內	新唐書藝文志作十五卷
便民圖纂	十六卷		見（四庫全書總目）	明鄺璠刊
皇朝蓄艾文編 農政		清于寶軒輯	全書八十卷	
皇朝經世文編 農政			參看農業經濟類	
十畫				
荊川稗編 諸家		明唐順之	在（四庫全書）內	全書一百二十卷
宰氏	十七篇		見（前漢書藝文志）	
家政法	一卷		在（玉函山房輯佚書）（農學叢書）內	
耕桑治生要備	二卷	何先覺	見（文獻通考經籍考）	
耕織圖		韓彥直	見（欽定續通志圖譜略）	
耕織圖詩	一卷	宋樓璹	在（四庫全書）（知不足齋叢書）內	
又	一卷	清唐建中	見（湖北通志）	

神農書	一卷		在（玉函山房輯佚書）（農學叢書）內	漢書藝文志作廿篇
十畫				
梭山農譜	三卷	清劉應棠	見（四庫全書總目）	
務本新書			見（農政全書）等	
陶朱公致富全書	四卷			
十一畫				
野老書	一卷		在（玉函山房輯佚書）（農學叢書）內	前漢書藝文志作十七篇
授時通考	七十八卷	乾隆二年敕撰		
御製耕織圖	二冊	清康熙		
康濟譜 農桑		明潘麟長	全書十二冊	
十二畫				
曾氏農書			見（王楨農書）等	
欽定授時廣訓	二卷	嘉慶十三年董誥等奉敕撰	見（皇朝續文獻通考經籍考）	
博雅備考 農政		張彥琦	全書廿七卷	
十三畫				
農子	一卷	熊寅亮	見（宋史藝文志）	
農丹	一卷	張標	在（藕香零拾）內	
農事機要		劉宏	見（補遼金元藝文志）	
農政三書	三卷	清劉湘煃	見（湖北通志）	

2011
3441
0569

農政全書	六十卷	明徐光啓		
又	八卷	張國維	見（明史藝文志）	
農書	三十六卷	宋王禎	在（閩省重刊聚珍版書）（四庫全書）內	聚珍版書內王禎農書三十六卷凡農桑通訣六卷農器圖譜二十卷穀譜十卷四庫全書總目作王禎農書二十二卷凡農桑通訣六卷穀譜四卷農器圖譜十二卷
農書		王盤	見（古今圖書集成農部彙考）	
又	二卷	沈氏原書張履祥補著	在（張楊園全集）（昭代叢書）（四庫全書）內	按四庫全書總目上有沈氏二字
又	三卷	唐陳崚	見（郡齋讀書志）	
又	三卷	宋陳旉	在（四庫全書）（知不足齋叢書）（函海）（農學叢書）內	
農書閒古編	六卷	施大經		
農桑二編			在（青照樓叢書）內	
農桑兩書			同右	
農桑衣食撮要		元魯明善	在（墨海金壺）（珠叢別錄）（長恩書室叢書）（四庫全書）（半畝園藏書）（農學叢書）內	
農桑易知錄	三卷	鄭之任	見（書目答問）	

農桑直說			見（農政全書）	
農桑要旨			同右	
農桑撮要	七卷	羅文振	見（補遼金元藝文志）	
農桑輯要	七卷	元司農司	在（格致叢書）（武英殿聚珍版書）（四庫全書）（江西刊聚珍版書）（浙江刊聚珍版書）（田園經濟）（渰西村舍叢刻）內	
農圃六書	四冊	清周之璵	見（農藉稽古）	
農圃四書	四卷	明黃省曾	在（田園經濟）（格致叢書）內	合刊稻品鱖經養魚經藝菊書等四種
農圃便覽	四冊	丁宜曾		
農家必讀	一卷	退學軒主人著		
農雅	六卷	清倪倬	在（農學叢書）內	
董安國	十六篇	漢董安國	見（前漢書藝文志）	
羣芳譜	三十卷	明王象晉		
趙氏	五篇		見（前漢書藝文志）	
齊民四術	十二卷	清包世臣	在（安吳四種）內	
齊民要書	一卷	溫純	見（明史藝文志）	

	書名及篇名	卷數或冊數	著作人	附註
十五畫	齊民要術	十卷	後魏賈思勰	在（四庫全書）（五朝小說）（津逮祕書）（居家必備）（學津討源）（祕冊彙函）（學海類編）（學津討源）（漸西村舍叢書）（龍溪精舍叢書）（百子全書）（四部叢刊）內
	種田說	一卷	耿崇陽	附在（潘豐裕莊本書）前
	演齊民要術		唐李淳風	見（通志藝文略）
	蔡癸書	一卷	漢蔡癸	在（玉函山房輯佚書）（農學叢書）內
	潘豐裕莊本書	一冊	潘曾沂	
十七畫	廣羣芳譜	一百卷	清康熙四十七年敕撰	
	韓氏直說			見（農政全書）等
二十畫	寶訓	八卷	清郝懿行	在（郝氏遺書）內
	勸農書	八卷	袁黃	在（農政叢書）內

時令類

	書名及篇名	卷數或冊數	著作人	附註
二畫	七十二候考	一卷	清俞樾	在（春在堂全書曲園雜纂）內
	又	一卷	曹仁虎	在（昭代叢書）（藝海珠塵）內
	七十二候表	一冊	羅以智	
	十二月纂要	一卷		見（宋史藝文志）
三畫	千金月令	三卷	唐孫思邈	在（說郛）內
	大戴禮記 夏小正			在（四部叢刊）　全書十三卷
四畫	月令七十二候集解	一卷	元吳澄	在（學海類編）（碧琳瑯館叢書）內
	月令七十二候贊	一冊	葉志詵	
	月令小疏	二卷		見（崇文總目）
	月令考	一卷	莫熹	見（皇朝續文獻通考經籍考）
	月令幷時訓詩	一卷		見（通志藝文略）
	月令明義	四卷	黃道周	在（黃忠端公全集）（黃石齋先生九種）（四庫全書）內
	月令氣候圖說	一卷	李調元	在（函海）內

2011
3441
0571

月令章句		服虔	見（補後漢書藝文志）		
又		景鸞	同右		
又		漢蔡邕	在（玉函山房輯佚書）（漢魏遺書鈔）（二酉堂叢書）（南菁書院叢書）（鄦齋叢書）（龍溪精舍叢書）內		
又	十二卷	戴顒	見（通志藝文略）		
月令疏	二卷		同右		
月令通考	十六卷	明盧翰	見（絳雲樓書目）		
月令通纂	四卷	黃諫	見（絳雲樓書目）		
月令觧	十二卷	宋張虙	在（四庫全書）（永樂大典採輯書）內		
月令圖		王涯	見（新唐書藝文志）		
月令演	一卷	清徐士俊	在（擅几叢書）內		
月令粹編	二十四卷	清秦嘉謨			
月令廣義	二十五卷	明馮應京	見（四庫全書總目）		
月令輯要	二十四卷	清李光地等			
月錄	一卷	韋行規	見（宋史藝文志）		

月璧	一卷	岑賁	全右		
月鑑	二卷	孫翰	全右		
王氏四時錄	十二卷		見（新唐書藝文志）		
太平御覽 時序部	二十卷				參看博物之屬
日涉編	十二卷	明陳堦	見（四庫全書總目）		
古今圖書集成 歲功典	一百十六卷				
四民月令	一卷	崔寔	在（漢魏遺書鈔）（說郛）（心齋十種）（四錄堂類稿）內		
四季須知	二卷	吳嘉言	見（明史藝文志）		
四時宜忌	一卷	明閻估	見（四庫全書總目）		
四時記	二十卷	薛登	見（新唐書藝文志）		
四時氣候集解	四卷	明李泰	見（四庫全書總目）		
四時種植書	一卷	明宋公望	見（明史藝文志）		
四時錄	四卷		見（宋史藝文志）		
四時類要			見（授時通考）等		
四時纂要	五卷	唐韓鄂	見（新唐書藝文志）		

201
3441
0572

田家月令	一卷	陳鳴鶴	見(明史藝文志)
田家月令	一卷	顧清	見(明史藝文志)
田家歷		程羽文	在(居家必備)(說郛續)內
玉燭寶典	十二卷	宋杜臺卿	在(古逸叢書)(四庫全書)(說郛)內
行廚集 月令廣義纂			參看博移之屬
吳下田家志			參看占候類
吳氏春秋 十二紀			參看作物類
汲冢周書 時訓解		晉孔鼎注	在(四部叢刋)內
花傭月令	一冊	徐石麟	全書十卷
夏小正	四卷	顧鳳藻	在(傳硯齋叢書)內
夏小正分箋	四卷	黃模	在(士禮居叢書)內
夏小正正義	一卷	王筠	附校錄一卷
夏小正本義	四卷	雷學淇	在(皇清經解續編)內
夏小四考注	一卷	清畢沅	在(天壤閣叢書)(鄂宰四種)內
夏小正註	一卷	王闓運	在(雷氏所著書)內
夏小正註	四卷	李聿修	在(經訓堂叢書)內
			在(李氏三種)內

又	一卷	清黃叔琳	見(四庫全書總目)
夏小正註釋	一卷	李楚珩	在(一瓻筆存)內
夏小正訓解	四卷	清干寶仁	附攷異一卷通論一卷
夏小正通釋	四卷	梁章鉅	在(二思堂叢書)內
夏小正詁	一卷	清諸錦	在(賜硯堂叢書)(昭代叢書補編)(後知不足齋叢書)內
夏小正補注	四卷	任兆麟	在(心齋十種)內
夏小正解	一卷	徐世溥	在(陶輯豫章叢書)內
又	四卷	宋傅崧卿	在(通志堂經解)內
夏小正疏義	四卷	洪震煊	在(傳經堂叢書)(皇清經解)內
夏小正異義	二卷	黃模	在(皇清經解續編)內
夏小正集解	四卷	顧鳳藻	在(士禮居叢書)內
夏小正集說	四卷	程鴻詔	見(皇朝續文獻通考經籍考)
夏小正傳	二卷	清孫星衍注	在(岱南閣叢書)內
夏小正傳注集證	六卷	董恂	在(烏程董氏所著書)內

2011
3441
0573

夏小正傳校正	三卷	清孫星衍	在（孫淵如所著書）內
夏小正箋	四卷	王貞內	在（鬱源王氏所著書）內
又	一卷	李調元注	在（函海）內
夏小正箋疏	四卷	清馬徵慶	
夏小正輯注	四卷	清范家相	
夏小正戴氏傳	四卷	傅崧卿注	在（四庫全書）內
夏時考異	一卷	張方	見（宋史藝文志）
夏時志別錄	一卷	張方	同右
唐月令注		唐李林甫等	在（十種古逸書）內
唐明皇月令註解		黃魂輯	在（漢學堂叢書）內
荆楚歲時記	二卷	杜公瞻	在（一株紅杏齋叢書）內
又	一卷	宗懍	在（五朝小說）（說郛）（麓山精舍叢書）（寶顏堂秘笈）（淡生堂餘苑）（漢魏叢書）（四庫全書）內
時節氣候鈔	四冊	清喻端士	
時鏡新書	五卷	劉安靖	見（宋史藝文志）

時鑑雜書	四卷	劉靖	同右
眞宗授時要錄	十二卷		同右
乘輿月令	十二卷	裴澄	見（新唐書藝文志）
御定月令輯要	二十四卷	清康熙	在（四庫全書）內
淮南子 天文訓時則訓			參看雜論類
淮南天文訓補註	二卷		在（湖北叢書）（指海）內
授時考	一冊	明禮部官撰	
救荒簡易書			參看災荒類
通雅 天文門農時			參看博物之屬
國朝時令集解	十二卷	宋賈昌朝	見（宋史藝文志）
淵鑑類函 歲時部	十一卷		參看博物之屬
歲中記	一卷		見（宋史藝文志）
歲時廣記	四卷	宋陳元靚	在（格致叢書）（十萬卷樓叢書）（學海類編）（四庫全書）內
又	百二十卷	徐鍇	見（宋史藝文志）
歲華紀麗	四卷	韓鄂	在（唐宋叢書）（學津討源）（說郛）（津逮秘書）（秘册彙函）（高公恪公四部稿）內

201
3441
0574

書名及篇名	卷或冊數	著作人	見於何書	附註
經世民事錄	十二卷	明桂萼	見（四庫全書總目）	
詩經 國風				
齊人月令	一卷	唐李淳風	見（叢書舉要）（玉函山房輯佚書）	
又	三卷	孫思邈	見（宋史藝文志）	
廣月令	五卷	明王勳	見（四庫全書總目）	
廣東月令		鈕琇	在（檀几叢書）內	
節序同風錄		清孔尚任	見（四庫全書總目）	
節序故事	十二卷	許尚	見（宋史藝文志）	
養餘月令	二十九卷	明戴羲	見（四庫全書總目）	
輯蔡邕月令章句	四卷	葉德輝	在（觀古堂所著書）內	
禮記月令				注解禮記者甚多茲不詳舉
懷麝	一卷	清向大觀	見（湖北通志）	
譯史月令	一卷			參看農業經濟類
纂要月令			見（通志藝文略）	
觀象授時	一十四卷	秦蕙田	在（皇朝經解）內	

占候類

書名及篇名	卷或冊數	著作人	見於何書	附註
乙巳占	十卷	唐李淳風	在（十萬卷樓叢書）內	
卜歲恒言	二卷	吳鵠		
太乙十精風雨賦	五冊		見（浙江採集遺書總錄）	
天文諸占	一卷		見（四庫全書總目）	
月令占候	一卷	明宋相岡	見（孫氏書目內外編）	
月令占候圖			見（授時通考）	
古今圖書集成 庶徵典				參看災荒類
又 乾象典兩部				
古今諺		明楊愼	在（說郛續）（函海）（居家必備）（升庵外集）（藝海珠塵）內	
四時占候			見（授時通考）	
占候成書	二卷	胡文煥	在（格致叢書）內	
占書			見（授時通考）	

田家五行	一卷	婁元禮	在（居玉叢談）（古今圖書集成庶徵典）（格致叢書）（廣百川學海）（居家必備）（百名家書）（說郛續）（田園經濟）內
田家五行拾遺	一卷	婁元禮	在（格致叢書）內
又	一卷	陸泳	見（補遼金元藝文志）
田家紀歷撮要	一卷	婁元禮	在（格致叢書）內
田家雜占			在（居家必備）內
吳下田家志	一卷	宋陸泳	在（說郛）內
東方朔占書	三卷		見（四庫全書總目）
			參看博物之屬
物理小識 占候類 風雷雨旸類			在（武英殿聚珍板叢書）（古經解彙函）內
易緯通卦驗	二卷	漢鄭康成	在（說郛）（漢魏遺書鈔）內
易飛候		漢京房	在（說郛）（漸西村舍叢書）（袁氏叢刻十九種）內
相雨書	一卷	黃子發	在（田園經濟）（居家必備）（百名家書）內
紀歷撮要	一卷		
			參看園藝總記之屬
格物麤談 天時			

格致鏡原 乾象類	四卷		
神樞鬼藏經	二卷		見（四庫全書總目）
師曠占			見（授時通考）
淸臺占法			見（授時通考）
探春歷記	一卷	漢東方朔	在（五朝小說）（格致叢書）（夷門廣牘）（田園經濟）（百名家書）內
淵鑑類函 天部	十一卷		見（授時通考）
			參看博物之屬
晴雨歷		楊愼	在（升庵著作）內
雲氣占候篇	二卷	韜廬子	在（漸西村舍叢書）內
農占輯要		淸胡向暄	見（湖北通志）
農家諺		漢崔寔	在（居家必備）（說郛）內
農候雜占	四卷	淸梁章鉅	在（二思堂叢書）內
歲時雜占	一卷		見（述古堂藏書目）
開元占經	一百二十卷	唐瞿曇悉達等	在（四庫全書）內
種蒔占書	二卷		見（焦竑國史經籍志）
類占			見（授時通考）

雜占	二卷		見（絳雲樓書目）	

農具類	卷數或冊數	著作人	附註
三畫			
三才圖會 器用	十二卷		參看博物之屬
山西農具圖說	一冊	山西農學編輯會	
四畫			
水機圖說		陳忠倚	在（農學叢書）內
五畫			
玉海 貨門農器			參看農業經濟類
代耕架圖說		王忠節公	在（農學叢書）內
六畫			
古今圖書集成 考工典	二百五十二卷		
考工創物小記 車人爲耒圖說		程瑤田	在（皇清經解）（通藝錄）內
耒耜經		唐陸龜蒙	全書四卷
八畫			
事物原會	四十卷		參看博物之屬
事物通編 人事部農			同右
奇器圖說	三卷	鄧玉函	在（四庫全書內）
九畫			
泰西水法	六卷		參看水利類

201
3441
0577

十畫	格致鏡原耕織器物類	一卷				參看博物之屬
十一畫	淵鑑類函器物部農器					同右
十二畫	雲霓機纂	一卷			見（農籍稽古）	
十三畫	稗史彙編器用門農器					參看博物之屬
	農具記	一卷	陳玉璂	在（檀几叢書）內		
	農器詩譜			見（遂初堂書目）		
十五畫	農器譜	五卷	曾之謹	見（文獻通考經籍考）		
	廣廣事類賦人事部農					參看博物之屬
二十一畫	釋農具	一卷	朱駿聲	在（朱允倩所著書內）		

	書名及篇名	卷數或冊數	著作人	見於何書	附註
二畫	二十四史九通食貨田賦政典類要合編				參看農業經濟類
三畫	入淮巨川編		齊召南	在（小方壺齋輿地叢鈔）內	
	三才彙編	六卷			同右
	三江水利紀略	四卷			
	三吳水考	十六卷	明張內蘊周大韶	在（昭代叢書）內	
	又	十六卷	林應訓	見（浙江採集遺書總錄）	
	三吳水利考	二卷	王道行	見（明史藝文志）	
	三吳水利條議		清錢中諧	在（昭代叢書）內	
	又	一卷	清錢泳		附水學贅言一卷
	三吳水利論	一卷	伍餘福	在（金聲玉振集）（借集月山房彙鈔）內	
	三吳水利錄	四卷	明歸有光	在（四庫全書）（涉聞梓舊）內	
	山西各縣河渠圖	一冊			山西六政考核處編輯
	山西省各縣渠道表	二冊			同右
	千金隄志	八卷	謝廷諒等	見（四庫全書總目）	

上虞塘工紀略	二卷	連仲愚	續一卷三續一卷
上虞縣五鄉水利本末	二卷	陳恬	見（鐵琴銅劍樓書目）
大學衍義補除民之害			參看農業經濟類
大學衍義補輯要除民之害			同右
天下郡國利病書	一百二十卷		同右
元史河渠志			同右
太平御覽地部救水災			參看博物之屬
太湖備考	十六卷		參看物產類
水利五論	一卷	顧士璉	在（婁東雜著）內
水利書	一卷	范仲淹	見（世善堂藏書目錄）
水利芻言	一卷	清李慶雲	
水利通編		韓　準	見（元史藝文志）
水利備考	四卷	梅啓照	
水利圖經	二卷	程師孟	見（世善堂藏書目錄）
水利編	三卷	王　章	見（宋史藝文志）
水利論說		曹慶孫	同（元史藝文志）

水利營田圖說	一卷	吳邦慶	在（畿輔河道水利叢書）內
水利雜記		鄭日奎	在（小方壺齋輿地叢鈔）內
水利譜	一冊	郭希仁	
水道提綱	二十八卷	齊召南	
水機圖說			參看農具類
水學贅言	一卷	清錢　泳	見（常熟縣圖書館藏書目錄）
日知錄水利　河渠		清顧炎武	全書三十二卷
五省溝洫圖說	一卷	清沈夢蘭	參看博物之屬
升庵外集地理部			
文獻通考田賦考水利田			參看農業經濟類
古今疏治黃河全書	四卷	明黃克纘	見（四庫全書總目）
古今圖書集成考工典水車部			
冊府元龜邦計部河渠			同右
四明它山水利備覽	二卷	宋魏　峴	在（守山閣叢書）（四庫全書）（校刻宋元四明志）內
永定河志	三十二卷		

六畫

北河紀	八卷	明謝肇淛	在（四庫全書）內	紀餘四卷	
北河續記	八卷	清閻廷謨	見（四庫全書總目）		
玉海 地理門				參看農業經濟類	
考古類編 水利 治河				同右	
朱子經濟文衡類編續集 水利類					
行水金鑑	一百七十五卷	清傅澤洪			
西北水利		俞森	在（農政叢書）內		
西北水利議		許承宣	在（學海類編）（昭代叢書）內		
西湖水利考	一卷	吳農祥	在（武林掌故叢編）內		
西濱大河志	五卷	明張光孝	見（四庫全書總目）		
江北運程	四十一卷	董恂			
江蘇水利全案	五十二卷	清李慶雲等			
江蘇水利全書圖說	十二卷	清陶澍			
江蘇海塘新志		清李慶雲等			
全吳水畧	七卷	明吳韶	見（四庫全書總目）		
全河備考		葉方恒	在（小方壺齋輿地叢鈔）內		

七畫

各省水道圖說			同右		
史記 河渠書		漢司馬遷			
安瀾文獻	一卷	清沈光曾	見（四庫全書總目）		
安瀾記要	二卷	徐端	在（敏果齋七種）內		
甬上水利志	六卷	清周道遵			
吳中水利記		吳恩	見（授時通考）		
吳中水利書	一卷	宋單鍔	在（四庫全書）（守山閣叢書）（常州先哲遺書）（墨海金壺）內		
又	二十八卷	明張國維	在（四庫全書）內		
吳中水利通志	十七卷	明	見（四庫全書總目）		
吳江水攷增輯	五卷	明沈啓		附編二卷	
吳郡志 水利				參看物產類	
吳郡圖經續記 治水				參看物產類	
宋史 河渠志食貨志				參看農業經濟類	

八畫

治下河論		張鵬翮	在（小方壺齋輿地叢鈔）內		
治水或問	四卷	明龐尚鴻	見（四庫全書總目）		

201
3441
0580

治水要議	一卷	清孫宗彝	同右
治水方略	十卷	清靳輔	又圖一卷
治河七說	一卷	清劉鶚	
治河前策	一卷	清馮祚泰	見（四庫全書總目）
治河後策	二卷	清馮祚泰	同右
治河奏疏	四卷	明李化龍	見（四庫全書總目）
又	二卷	明周堪賡	同右
治河奏績書	四卷	清靳輔	在（四庫全書）內
治河要語			在（青照樓叢書）內
治河通攷	十卷	吳山	見（欽定續文獻通考經籍考）
又	十卷	劉隅	見（明史藝文志）
治河管見	四卷	明潘鳳梧	見（四庫全書總目）
治河圖畧	一卷	元王喜	在（四庫全書）（永樂大典採輯書）墨海全壺）內
治河總考	四卷	明車璽	見（四庫全書總目）
治河議	一卷	陳虬	在（小方壺齋輿地叢鈔）內

河工奏摺	一卷	清黎式序	見（持靜齋書目）
河工書	一卷	呂坤	在（呂新吾書十種）內
河工碎石方價	一卷	清黎式序	見（持靜齋書目）
河工器具圖說	四卷	麟慶	見（書目答問）
河防一覽	十四卷	明潘季馴	在（四庫全書）內
河防一覽纂要	六卷	清陳子豫	
河防志		清張鵬翮	見（明史藝文志）
河防律令	二卷		
河防述言	一卷	清張鵬生	在（四庫全書）內
河防要覽		陸燿	見（中國人名大辭典）
河防記		元歐陽玄	在（學海類編）內
河防芻議	六卷	清崔維雅	見（四庫全書總目）
河防通議	一卷		在（明辨齋叢書）內
又	一卷	沈立	見（通志藝文略）
又	二卷	元沙克什	在（守山閣叢書）（四庫全書）（永樂大典採輯書）內

河防須知	二冊		
河防疏畧	二十卷	清朱之錫	在（金華叢書）內
河紀	二卷	清孫承澤	見（四庫全書總目）
河渠志	一卷	吳道南	同右
河患備考	二卷	徐標	見（明史藝文志）
河漕通考	二卷	明黃承元	見（四庫全書總目）
金史 河渠志 食貨志			參看農業經濟
明史 河渠志			同右
明江南治水記	一卷	陳士鑛	在（學海類編）內
明會典			同右
東吳水利考	十卷	明王圻	見（四庫全書總目）
東南水利	八卷	清沈愷曾	同右
東南水利略	六卷	凌介禧	
東華錄			參看災荒類
東華續錄			同右
固始水利紀實	一冊	桂林	

兩河奏疏	十冊	嚴烺	
兩河清彙	八卷	清薛鳳祚	在（四庫全書）內
兩河經略	四卷	明潘季馴	同右
兩河管見	三卷	明潘季馴	見（四庫全書總目）
兩河觀風便覽 河防			參看農業經濟類
兩浙水利詳考			在（小方壺齋輿地叢鈔）內
兩浙海塘通志	二十卷	清方承觀	見（皇朝文獻通攷經籍考）
具區志	十六卷	清翁澍	見（四庫全書總目）
怡賢親王疏鈔	一卷	吳邦慶	在（畿輔河道水利叢書）內
奇器圖說	三卷		參看農具類
居濟一得	八卷	清張伯行	在（四庫全書）（正誼堂全書）內
直隸河渠志	一卷	清陳儀	在（四庫全書）（畿輔河道水利叢書）內
直隸河道事宜	一卷		
姑蘇水利	一卷	刺正甫	見（通志藝文略）
廻瀾紀要	二卷	徐端	在（敏果齋七種）內
泉河史	十五卷	明胡瓚	見（四庫全書總目）

201
3441
0582

泉河志	六卷	張橋	見（明史文藝志）	
泉河紀畧	八卷	張純	同右	
南河志	十四卷	清朱國盛	見（四庫全書總目）	
南河成案	五十四卷			
南河成案續編	六十四卷			
南湖水利圖攷	二冊	明陳善		
皇明奏疏類鈔 河渠類				
皇都水利	一卷	明袁黃	見（欽定續文獻通攷經籍攷）	參看農業經濟類
皇朝文獻通攷 田賦考				參看農業經濟類
皇朝畜艾文編 水利				參看總記類
皇朝續文獻通攷 田賦考				參看農業經濟類
皇朝通志 食貨略				同右
皇朝通典 食貨典				同右
皇朝經世文統編 地輿部				同右
皇朝經世文鈔 河防				同右
皇朝經世文編 工政				同右

皇朝經世文續編 工政				同右
又 工政				同右
皇輿西域圖志	十一冊			參看物產類
春明夢餘錄 工部川渠				參看農業經濟類
宣和編類河防書	一百九十二卷		見（宋史藝文志）	
禹貢水利利害詳註	一冊			江蘇第一監獄代印
洩湖入江議		葉機	在（小方壺齋輿地叢鈔）內	
奏減河工價料則料	一卷	清曹振鏞	見（持靜齋書目）	參看農業經濟類
前漢書 溝洫志				參看總紀類
荊州類編				
荊州萬城隄志	十卷	清倪文蔚		
荊州萬城隄續志		清舒惠		
荊楚修疏指要	二冊	胡祖翮		
浙西水利書	一卷		見（四庫全書總目）	
浙西水利書	三卷	明姚文灝	同右	
浙西水利備攷	八卷	清王鳳生	見（書目答問）	

又	四冊	清任蘭佑等	
又		帥承瀛	見（皇朝續文獻通攷經籍攷）
浙西水利議答錄	十卷	元任仁發	見（四庫全書總目）
浙西水利海防攷	十四卷		
浙江海塘事宜冊	一冊		
浙江通志水利海防			
泰西水法	六卷	熊三拔	在（天學初函）（四庫全書）內
宸垣識略 水利		清吳長元	全書十六卷
捍海塘志	一卷	錢文瀚	在（武林掌故叢編）內
高家堰記		俞正燮	在（小方壺齋輿地叢鈔）內
桑麻水利族學彙存	四卷	清李有棻	武昌府署刊本
馬棚灣浸工始末	一卷		
海寧念汎大口門二限三限石塘圖說	一冊	袁鎮宗	
海塘記	一卷	黃光昇	見（明史藝文志）
海塘通志	二十卷	清方觀承	見（書目答問）
海塘新志	六卷	清方觀承	見（皇朝文獻通考經籍考）

又	六卷	清琅玕	
海塘說		清高晉	在（小方齋輿地叢鈔）內
海塘錄	八卷	明仇俊卿	見（欽定續文獻通考）
又	廿六卷	清翟均廉	在（四庫全書）內
海塘輯要	十二冊	清楊鐮	
海塘擘要	十二卷	清楊鐮	見（皇朝續文獻通考經籍考）
修舉三吳水利考	四卷	吳應燮	見（明史藝文志）
淮水考		郭起元	在（小方壺齋輿地叢鈔）內
淮水記		朱雲錦	同右
淮水編		齊召南	同右
淮北水利說		丁顯	同右
淮南水利考	二卷		
淮陽水利圖說		清馮道立	
聞水集	三卷	明劉天和	在（金聲玉振集）內
聞水漫錄	四卷	盛百二	
婁江志	二卷	清顧士璉	見（四庫全書總目）

海塘新志續四卷

2 0 1
3 4 4 1
0584

十二畫

婁條條議	一卷	陸世儀	在（陸桴亭遺書十六種）（婁東雜著）內	參看農業經濟類	
通志 食貨略					
通典 食貨				同右	
通惠河志	二卷	明吳仲	見（四庫全書總目）		
淡災蠡述	一卷	范鳴龢			
常熟水論	一卷	明薛尙質	在（學海類編）內		
敎養全書	四十卷			參看農業經濟類	
陳學士文鈔	一卷	陳儀	在（畿輔河道水利叢書）內		
紹興水利圖說	二卷	賈應璧	見（明史藝文志）		
康濟譜 水利				參看總記類	
揚州水利論			在（小方壺齋輿地叢鈔）內		
湖北襄鄖道水利集案	二冊				
欽定大淸會典 工部				參看農業經濟類	
欽定大淸會典事例 工部				同右	
欽定河工價則例章程	三卷		見（持靜齋書目）	嘉慶十三年頒行	
欽定續文獻通考 田賦考				參看農業經濟類	

十三畫

欽定續通志 食貨畧				同右	
欽定續通典 食貨略				同右	
疏河心鏡	一卷	凌鳴喈	在（昭代叢書）內		
疏淪論	一卷	潘欲仁			
黃河圖議	一卷	明鄭若曾	見（四庫全書總目）		
黃河說		朱雲錦	在（小方壺齋輿地叢鈔）內		
黃運兩河考議	六卷		見（四庫全書總目）		
黃巖縣河閒志	二冊	淸劉世寧			
博物典彙 水利		明黃道周		參看農業經濟類	
博雅備考 水利 治河				參看總記類	
陽邑芙蓉湖修隄錄	八卷	何希曾			
鄂省丁漕水利合編	十卷	淸林遠村		湖北藩署刋本	
湘湖水利志	三卷	淸毛奇齡	在（西河合集）內		
敬止集	四卷	明陳應芳	在（四庫全書）內		
靳文襄奏疏	八卷	淸靳輔	同右		
楚北水利隄防紀要	二卷	淸兪昌烈			

新河成疏		明游李勳等	見）四庫全書總目）	
新河初議	一卷		同右	
新劉河志	一卷	清顧士璉	同右	
新濬海鹽內河圖說	一卷		同右	
溝洫疆理小記	一卷	程瑤田	在（皇清經解通藝錄）內	
經野規畧	三卷	明劉光復		參看農業經濟類
經濟類考約編 水利 黃河				
開江書	四卷	清顧士璉	見（浙江採集遺書總錄）	
開墾水田圖說	一冊	施彥士倪承寯		
漢書補註 溝洫志				
圖書編 水利				
銅陵江壩錄	一冊			
廣治平畧 治河篇 水利篇				參看農業經濟類
畿東河渠通論			在（小方壺齋輿地叢鈔）內	
畿南河渠通論			同右	
畿輔水利四案	六冊	清潘錫恩		

畿輔水利輯覽	一卷	吳邦慶	在（畿輔河道水利叢書）內	
畿輔水利議	一卷	清林則徐	在（林文忠公三種）（海粟廬叢書）內	
畿輔安瀾志	五十六卷	王履泰		
畿輔河道管見	一卷	吳邦慶	在（畿輔河道水利叢書）內	
愁遊偶考	一卷	華湘思	在（昭代叢書）內	
盤龍江水利圖說	一冊	孫髯翁		
震澤編	八卷			參看物產類
潞水客談	一卷	明徐貞明	在（粵雅堂叢書）（畿輔河道水利叢書）內	
歷代名臣奏議 水利				參看農業經濟類
歷代河防統纂	二十八卷	清陳璜		
導江三議	一卷	王柏心	在（湖北叢書）內	
導淮水復故道議		清丁顯		
導淮計畫宣告書	一冊	張謇		
築圩圖說	一卷	孫峻		
築圍說	一卷	陳瑚	在（婁東雜著）內	
餘姚海堤集	四卷		見（浙江採集遺書總錄）	

2 0 1
3 4 4 1
0586

書名及篇名	卷數或冊數	著作人	見於何書	附註
澤農要錄	六卷	吳邦慶	在（畿輔河道水利叢書）內	
十七畫				
橫塘堰水利考	一卷	清徐用福		
蕭山水利書初集	二卷	明富彭編清來鴻雯重訂	見（四庫全書總目）	
蕭山水利書附集	一卷	清張學懋	見（四庫全書總目）	
蕭山水利書續集三集	一卷三卷	張文瑞	見（四庫全書總目）	
濬小清河議		張鵬	在（小方壺齋輿地叢鈔）內	
濬吳淞江議		張世友	同右	
襄堤成案	八卷	清陳少泉胡子修		
濟寧閘河志	四卷		見（明史藝文志）	
濟寧閘河類考		陳夢鶴	同右	
二十畫				
蘇蕃錄	二冊		參看災荒類	
籌運篇	一卷	殷自芳	在（小方壺齋輿地叢鈔）內	
籌濟編 修水利				
續浚南湖圖志	一卷		附圖說一卷	
續修欽定大清會典 工部			同右	
續海塘新志	四卷		參看農業經濟類	

書名及篇名	卷數或冊數	著作人	見於何書	附註
二畫				
二十四史九通政典類要合編 食貨平準 國用			參看農業經濟類	
十三經類語 豐荒類			參看雜類	
三畫				
大學衍義補 郵民之患			同右	
大學衍義補輯要 郵民之患			參看農業經濟類	
四畫				
元史 五行志 食貨志			同右	
太平御覽 時序部			參看博物之屬	
文獻通考 國用考 市糴考 物異考			參看農業經濟類	
五畫				
左司筆記	二十卷		同右	
冊府元龜 邦計部			同右	
玉海 食貨門倉庫			同右	
汜勝之書			參看作物類	
古今圖書集成 考工典 倉廒部			參看農具類	
又 食貨典 荒政部			參看農業經濟類	

六畫	又 庶徵典			同右
	考古類編 荒政			同右
	朱子文集大全類編 政績		宋朱熹	全書一百十卷
	朱子經濟文衡類編續集			參看農業經濟類
	亦存編	一冊	帥念祖	
	名臣經濟錄 戶部			同右
七畫	宋史 五行志 食貨志			同右
	宋書 五行志	五卷	梁沈約	全書一百卷
	辰州府義田總記	二卷		
八畫	周中丞疏彙	十六卷	明周孔敎	見（四庫全書總目）
	明史 五行志 食貨志			參看農業經濟類
	金史 五行志 食貨志			同右
	牧令書 籌荒			參看總記類
	牧令書輯要 籌荒			同右
	青社賑濟錄	一卷	富弼	見（直齋錄解題）
	事物紀原 利源調度部			參看博物之屬

九畫	社倉本末	一卷		見（郡齋讀書志）
	社倉考	一卷	清俞森	在（荒政叢書）內
	東華錄	一百卷	清王先謙	
	東華續錄	一百卷	清王先謙	
	治蝗全法	四卷	清顧彥	
	治蝗書	一卷	陳崇砥	
	春明夢餘錄 戶部		清孫承澤	參看農業經濟類
	春秋事義愼考 災荒之屬			同右
	拯荒事畧	一卷	元歐陽元	在（學海類編）內
	皇明奏疏類鈔 荒政類			同右
	皇朝文獻通考 市糴考 國用考			同右
	皇朝通志 災祥略 食貨略			同右
	皇朝通典 食貨典			同右
	皇朝經世文鈔 荒政			同右
	皇朝經世文統編 內政部 理財部			同右
	皇朝經世文編 戶政			同右

皇朝經世文續編 戶政		葛士濬	同右
又 戶政		盛康	同右
皇朝續文獻通考 市糴考 國用考			同右
前漢書 五行志			同右
後漢書 五行志		宋范曄	全書一百二十卷
南齊書 五行志		梁蕭子顯	全書五十九卷
荊川稗編 戶政			參看總記類
荒政考	一卷	明屠隆	在（荒政叢書）內
荒政考略			見（中國經濟史）
荒政要略			見（中國經濟史）
荒政要覽	十卷	俞汝爲	見（明史藝文志）
荒政瑣言	一卷	萬維旒	
荒政輯要	十卷	清汪志伊	在（敏果齋七種）內
荒政輯要	八卷	清姚碧	
荒政叢言	一卷	明林希元	在（荒政叢書）內
荒政叢書	十卷	清俞森	在（墨海全壺）（守山閣叢書）（四庫全書）（瓶華書屋叢書）內
			附錄二卷

晉書 五行志			參看農業經濟類
晉畿編	二卷		
桑梓五防 防饑		陸世儀	在（婁東雜著）內
捕蝗考	一卷	清陳芳生	全書一卷
捕蝗要訣	一卷		在（四庫全書）（藝海珠塵）（長恩書屋叢書）（昭代叢書）（瓶華書屋所刊書）（半畝園藏書）（借月山房彙鈔）（學海類編）（藝圃搜奇）內
捕蝗章程		清中鏡淳	見（顧彥治蝗全法）
捕蝗集要	一卷	清俞森	在（荒政叢書）內
捕蝗彙編	一卷	清陳僅	見（皇朝續文獻通考經籍考）
捕蝗簑篾法	一卷		見（述古堂藏書目）
除蝗備考	一卷	袁青綬	見（農籍稽古）
區田圖說			在（大亭山館叢書）內
區種五種			參看作物類
淳安荒政紀畧	一卷	王元基	

2011
3441
0589

通志 災祥畧 食貨畧						
通典 食貨						
常平倉考	一	卷	清俞森	在（荒政叢書）內	同右	
救荒一得錄	一	卷	馮嘉錫 朱祖蔭	在（救荒輯要初編）內		
救荒六十策	一	卷	寄湘漁父			
救荒本草	四	卷			參看植物之屬	
又	二	卷			同右	
救荒全書	一	卷	宋董煟	在（荒政叢書）內		
救荒百策	一	卷	寄湘漁父			
救荒良方			高伯揚	見（皇爾氏中國古書考）		
救荒事宜	一	卷	明周孔教	見（四庫全書總目）		
又	一	卷	明張陛	在（學海類編）內		
救荒政議	一	卷	明周孔教	在（荒政叢書）內		
救荒活民書	三	卷	宋董煟	在（宇畝園藏書）（四庫全書）（長恩書屋叢書）（珠叢別錄）（墨海金壺）內	附拾遺一卷	
救荒活民補遺書	三	卷	明朱熊			

救荒定議	一	卷	陳瑚	在（婁東雜著）內		
救荒野譜	一	卷			參看植物之屬	
又	一	卷			同右	
救荒策	一	卷	清魏禧	在（荒政叢書）（海粟廬叢書）內		
救荒策會	七	卷	明陳龍正	見（四庫全書總目）		
救荒備覽	四	卷	清勞潼	在（嶺南遺書）內		
救荒著略	一	卷	明劉世英	在（荒政叢書）內		
救荒錄	一	冊		見（天一閣書目）		
救荒輯要初編	一	冊			板存上海尚古山房	
救荒簡易書	四	卷	郭雲陛			
野菜譜	一	卷			參看植物之屬	
野菜博錄	四	卷			參看植物之屬	
康濟錄	六	卷	清倪國璉	在（四庫全書）（瓶華書屋所刊書）內		
康濟譜 救荒					參看總記類	
淵鑑類函 政術部 歲時部					參看博物之屬	
軺車雜錄			清朱軾		與廣惠編合訂	

欽定大清會典事例 戶部			
欽定大清會典 禮部			
欽定續文獻通考 國用考 物異考 市糴考			
欽定續通志 災祥畧 食貨畧			
欽定續通典 食貨			
博物典彙 荒政			
博雅備考 貯糴備荒			
隋書 五行志			
備荒錄			
備荒議	一	卷	賀燦然 見（明史藝文志）
無聞集	五	卷	崔述 在（崔東壁叢書）內
義倉考	一	卷	清俞森 在（荒政叢書）內
新唐書 五行志			
煮粥條議	一	卷	明陳繼儒 在（學海類編）內
鄖襄賑濟事宜			清俞森 在（荒政叢書）內

參看農業經濟類			
同右			
同右			
同右			
同右			
參看總記類			
參看農業經濟類			
見（救荒百策）			
參看農業經濟類			

經濟類考約編 荒政			
漢氾勝之遺書			
圖民錄	四	卷	袁守定 同右
賑豫紀畧	一	卷	明鐘化民 在（荒政叢書）內
劉忠肅救荒錄	五	卷	王居仁 見（直齋書錄解題）
廣治平略 貯糴篇 賑卹篇			參看農業經濟類
廣事類賦 政治部			參看博物之屬
廣惠編	一	冊	清朱軾 在（朱公端公藏書十八種）內
幾輔義倉圖志			全書七卷
實政錄 民務			呂坤 參看農業經濟類
歷代名臣奏議 荒政			清方觀承 全書十二卷
歷代制度詳說 荒政			宋呂祖謙 在（四庫全書）內
濟荒要略			見（顧彥治蝗全法） 清顧甡齋刻
舊五代史 五行志			參看農業經濟類
舊唐書 五行志			同右
蘇藩錄	二	冊	

二十一畫				
饑民圖說	一卷	明楊東明	見（四庫全書總目）	
籌濟編	三十二卷	楊景仁	見（玉海食貨）	
議賑貸			見（玉海食貨）	
廬陽荒政政錄		陸夢麟	在（天一閣書目）內	

名物詮釋類	書名及篇名	卷數或冊數	著作人	見於何書附註
三畫				
小爾雅	一卷	孔鮒	在（百名家書）（漢魏叢書）（續百川學海）（二酉綴遺）（顧氏文房小說）（龍威秘書）（格致叢書）（說郛）（金聲玉振集）（古今逸史）（彙古介書）內	
小爾雅約註	一冊	清朱駿聲	在（朱允倩所著書）內	
小爾雅訓纂	一冊	清宋翔鳳	在（皇清經解續編）（浮溪精舍叢書）內	
小爾雅略解	一卷	李軌	見（補晉書藝文志）	
小爾雅疏	八卷	王煦	在（徐氏叢書）內	
小爾雅疏證	一冊	葛其仁	在（咫進齋叢書）內	
小爾雅義證	十三卷	胡承珙	在（聚學軒叢書）（墨莊遺書）內	
小爾雅廣注	十三卷	宋咸	見（清吟閣書目）	
四畫				
方言	十三卷	漢楊雄	在（百名家書）（漢魏叢書）（格致叢書）（小學彙函）（古今逸史）（彙刻百子）（百子全書）（抱經堂彙刻書）（四庫全書）（四部叢刊）內	

201
3441
0592

六畫

字林	呂忱	在（說郛）內	按隋書經籍志作七卷

五畫

正字通		明張自烈	見（四庫全書總目）
古今字通釋	十四卷	呂世宜	
分類字錦	六十四卷		
比雅	十九卷	清洪亮吉	在（粵雅堂叢書）（洪北江遺書）內
互注爾雅貫類	一卷		見（小學考）
方言類聚	四卷	明陳與郊	見（四庫全書總目）
方言據		明岳元聲	在（學海類編）內
方言箋疏	十三卷	清錢繹	在（積學齋叢書）（龍溪精舍叢書）內
方言疏證		清戴震	在（戴氏遺書）內
方言校補	十三卷	顧震福	在（竹侯所著函雅故齋叢書）內
方言注	十三卷	晉郭璞	見（補晉書藝文志）
又	十四卷	王浩	見（焦竑經籍志）

四畫

玉篇	三十卷	顧野王	在（四部叢刊）（小學彙函）內
石藥爾雅	一冊	唐梅彪	在（別下齋叢書）（稽古堂日鈔）內
句讀補正	三十卷	王筠	在（王氏說文五種）內

七畫

別雅訂	五卷	許瀚	在（藝海珠塵）（小學彙函）內
別雅		清吳玉搢	在（玲瓏山館叢刻）（四庫全書）內
匡謬正俗	八卷	唐顏師古	在（玲瓏山館叢刻）（四庫全書）內
字林考逸	八卷	任大椿	在（藝海珠塵）（小學彙函）內

八畫

事物異名錄	四十卷	厲荃原輯 閻槐增纂	在（昌平叢書）內
段氏說文注訂	八卷	鈕樹玉	在（許學叢書）內

九畫

拾雅注	四冊	夏味堂撰 夏紀堂注	
急就	一卷	漢史游	見（前漢書藝文志）
急就章注	一卷	顏之推	見（小學考）
急就章解	一卷	李孝謙	同右
又	一卷	顏師古	同右
急就章解	一卷	曹壽	同右
急就篇	四卷	漢史游著 宋王應麟註	在（小學彙函）（玉海）內
急就篇注釋補遺		戴表元	見（小學考）
急就篇補注	二卷	萬元泰	同右

201
3441
0593

急就篇續注音義證		劉芳	同右	
孫氏爾雅注		孫炎	在（東塾叢書）內	
校正方言	十三卷	清盧文弨	見（皇朝續文獻通考經籍攷）	
校正續方言	一卷	程際盛	在（藝海珠塵）內	
茶香室經說 爾雅		清俞樾	在（春在堂全書）內	
酒爾雅			參看農產製造類	
庶物異名疏	三十卷	明陳懋仁	見（四庫全書總目）	
埤雅	二十卷	宋陸佃	在（格致叢書）（四庫全書）（五雅）（益雅堂叢書）內	
埤雅廣要	二十卷	明牛衷	見（四庫全書總目）	
康熙字典	四十二卷	清張玉書等		
埤蒼	一卷	魏張揖	在（玉函山房輯佚書）內	
集注爾雅	一卷	梁沈旋	同右	
解急就章	二卷	崔浩	見（小學攷）	
逸雅	八卷	漢劉熙	按此書即釋名	
博雅	十卷	魏張揖	在（漢魏叢書）（益雅堂叢書）內	按此書即廣雅

新方言	十一卷	清章炳麟	在（章氏叢書）內	
農雅	六卷			參看總記類
彙雅	二十卷	明張萱	見（四庫全書總目）	
彙雅續編	二十八卷	明張萱	同右	
羣經平議 爾雅	二卷	清俞樾	在（春在堂全書）內	
說文古本攷	七冊	沈濤		
說文引經攷異	十六卷	柳榮宗		
說文引經攷證	八卷	陳瑑		
說文引詩辨證	一卷	明王肯	在（婁東雜著）內	
說文外編	四冊	雷浚		
說文句讀	三十卷	王筠	在（王氏說文五種）內	
說文長箋	一百卷	明趙宧光		
說文段氏注匡繆	十五卷	徐承慶	在（咫進齋叢書）內	
說文段注訂	四卷	清鈕樹玉		
說文段注訂補	十四卷	王紹蘭	在（嘉業堂叢書）（蕭山王氏所著書）內	
說文校議	三十卷	嚴可均 姚文田	在（咫進齋叢書）內	

2011
3441
0594

說文通訓定聲	二十四冊	朱駿聲	在（朱允倩所著書）內
說文通檢	二冊	黎永椿	
說文解字	十五卷	漢許愼	在（四部叢刊）（平津館叢書）（小學彙函）內
說文解字注	三十二卷	段玉裁	在（經韵樓叢書）內
說文解字校錄	三十卷	清鈕樹玉	見（皇朝續文獻通考經籍考）
說文解字斠詮	十四卷	錢坫	
說文解字羣經正字	八冊	邵英	
說文解字義證	五十卷	桂馥	在（蕭山王氏所著書）內
說文集注	一百二十四卷		在內
說文統釋	六十卷	清錢大昭	在（可廬著書十種）內
說文補正	二十卷	王筠	在（王氏說文五種）內
說文註箋	廿八卷		在（學壽堂叢書）內
說文箋正	十六卷	十斌	在（十雅堂所著書）內
說文辨學正俗	八卷	李富孫	
說文廣義	三卷	王夫之	在（船山遺書）內

說文繫傳	四十卷	南唐徐鍇	在（四庫全書）（小學彙函）（四部叢刊）內
說文繫傳校錄	三十卷	王筠	在（王氏說文五種）內
說文疑錄		萬光泰	在（昭代叢書）內
說文蠡箋	一卷	潘奕雋	在（許學叢書）內
說雅	二卷	清朱駿聲	在（花雨樓叢鈔）內
爾雅	十八葉		在（斠補隅錄）內
又	三卷廿篇		見（前漢書藝文志）
又	三卷	晉郭璞注	在（格致叢書）（四部叢刊）（五雅）內
又		王雱	見（小學考）
爾雅小箋	三卷	清江藩	在（鄦齋叢書）內
爾雅文字考		清戴震	見（黃謙爾雅古義總序）
爾雅古注		劉玉麐	同右
爾雅古注斠	三卷	葉蕙心	在（小學類編）內
爾雅古義	二卷	胡承珙	在（墨莊遺書）內
又	二卷	清錢坫	見（皇清經解續編）
又	十二卷	清黃奭	在（漢學堂叢書）（守約編叢書）內

爾雅正字		清江藩	見（黃奭爾雅古義總序）
爾雅正郭	三卷	清潘衍桐	
爾雅正義	一冊	宋邢昺疏	
又	二十卷	邵晉涵	在（皇清經解）內
又	一卷	孫炎	見（小學考）
爾雅匡名		清嚴元照	在（皇清經解續編）（湖州叢書）內
爾雅李氏注	三卷	漢李巡	在（玉函山房輯佚書）內
爾雅注	五卷	裴瑜	見（小學考）
又		宋鄭樵	在（四庫全書）（津逮秘書）（學津討源）內
爾雅注疏正字		沈廷芳	見（黃奭爾雅古義總序）
爾雅注疏本正誤	五卷	清張宗泰	在（積學齋叢書）內
爾雅注疏考證			見（黃奭爾雅古義總序）
爾雅注疏校勘記	八卷	清阮元	
爾雅注疏箋補		任基振	見（小學考）
爾雅施氏音	一卷	陳旋乾	在（玉函山房輯佚書）內
爾雅音義	一卷	晉郭璞	同右

又	三卷	唐陸德明	在（經典釋文）內
又	廿卷	陸佃	見（小學考）
爾雅孫氏注	三卷	魏孫炎	在（玉函山房輯佚書）內
爾雅孫炎正義		吳騫	見（黃奭爾雅古義總序）
爾雅草木蟲魚鳥獸釋例	一卷	王國維	在（廣倉學窘叢書）內
爾雅彙義	十卷		見（通志藝文略）
爾雅郭注佚存補訂	廿卷	王樹枏	在（文莫室叢書）內
爾雅郭注補正		清戴瑩	
爾雅參義	六卷	姜兆錫	在（姜氏九經補注）內
爾雅略義	十九卷	危素	見（焦竑經籍志）
爾雅詁	一冊	清徐孚吉	在（南菁書院叢書）內
爾雅註疏	十一卷	宋邢昺疏	在（四庫全書）（十三經注疏）內
爾稚疏	十卷	孫炎	見（小學考）
爾雅疏	七卷	高璉	見（小學考）
爾雅疏證	十九卷		見（嘉定錢氏藝文志略）
爾雅集解	十九卷	清王闓運	在（湘綺樓全書）內

2011
3441
0596

又		陳鱣	見（黃奭爾雅古義總序）	
爾雅補		唐達	見（小學考）	
爾雅補注	四卷	周春	在（觀古堂彙刻書）內	
又	六卷	清姜兆錫	見（四庫全書總目）	
爾雅補注殘本		清劉玉麐	在（幼順叢書）內	
爾雅補郭	二卷	清翟灝	在（玲瓏山館叢書）（益雅堂叢書）（皇清經解續編）（木犀軒叢書）（思進齋叢書）內	
爾雅經注集證		清龍啟瑞	在（皇清經解續編）內	
爾雅犍爲文學注	三卷	漢郭舍人	在（玉函山房輯佚書）（漢魏遺書鈔）內	
爾雅義疏	廿卷	清郝懿行	在（皇清經解）（郝氏遺書內）	
爾雅稗疏	四卷	繆楷	在（南菁札記）內	
爾雅新義	廿卷	宋陸佃	在（粵雅堂叢書）內	
爾雅裴氏注	一卷	唐裴瑜	在（玉函山房輯佚書）內	
爾雅網目	一百廿卷	譚吉璁	見（小學考）	
爾雅漢注	三卷	臧鏞堂	在（拜經堂叢書）（問經堂叢書）內	
爾雅疑義		吳浩	見（黃奭爾雅古義總序）	

爾雅圖讚	一卷	江灌	見（小學考）
爾雅樊氏注	一卷	漢樊光	在（玉函山房輯佚書）內
爾雅劉氏注	一卷	漢劉歆	同右
爾雅廣疏	三十卷	周春	在（周松靄遺書）內
爾雅廣義	五十一卷	譚吉璁	見（小學考）
爾雅餘	八卷	羅曰褧	同右
爾雅翼	三十二卷	宋羅願	在（格致叢書）（四庫全書）（五雅）（學津討源）內
爾雅翼音注	三十二卷	洪興祖	見（焦竑經籍志）
爾雅翼節本		陳櫟	見（元史藝文志）
爾雅謝氏音	一卷	陳謝嶠	在（玉函山房輯佚書）內
爾雅釋		潘翼	見（小學考）
又		余蕭客	見（黃奭爾雅古義總序）
爾雅釋文	二卷	唐陸德明	
又	一卷	孫奭	見（小學考）
爾雅釋文考證		清盧文弨	見（黃奭爾雅古義總序）

2011
3441
0597

十五畫	爾雅釋文補	三卷	錢大昭	在（可廬著述十種）內
	爾雅釋義	十卷		見（嘉定錢氏藝文志略）
	爾雅顧氏音	一卷	陳顧雅王	在（玉函山房輯佚書）內
	廣雅	十卷	魏張揖	在（格致叢書）（四庫全書）（古今逸史）（小學彙函）（五雅）內 按此書即博雅
	廣雅注	二卷		在（抱經堂彙刻書）內
	廣雅注	三卷	清盧文弨	見（小學考）
	廣雅疏義	廿卷	錢大昭	在（可廬著述十種）內
	廣雅疏證	十卷	清王念孫	在（皇清經解）（高郵王氏五種）（畿輔叢書初編）內
	廣雅疏證補正	一卷	清王念孫	在（廣倉學窘叢書）內
	廣雅補疏	四卷	清王樹柟	在（文莫室叢書）內
	廣韻	五卷		在（小學彙函）（四部叢刊）內
	廣釋名	二卷	張金吾	在（粵雅堂叢書續集）（益雅堂叢書）（知不足齋叢書）內
	廣續方言	四卷	程先甲	在（千一齋叢書）內

十七畫	聲類	四卷	清錢大昕	在（潛研堂全書）內
十八畫	駢雅	七卷	明朱謀㙔	在（四庫全書）（借月山房彙鈔）（雜著）內
十九畫	駢雅訓纂	八冊	清魏茂林	
	辭源	二冊	陸爾奎等	
二十畫	釋名	八卷	漢劉熙	在（種伯敬評秘書十八種）（格致叢書）（五雅）（漢魏叢書）（小學彙函）（古今逸史）（百名家書）（四部叢刊）內 按此書即逸雅
	又	三十篇	劉珍	見（小學考）
	釋名校補	八卷	顧震福	在（竹侯所著函雅故齋叢書）內
	釋名疏證		清畢沅	在（經訓堂叢書）（融經館叢書）內
二十一畫	續方言	一冊	清杭世駿	在（道古雜著七種）（四庫全書）（昭代叢書）（藝海珠塵）內
	續方言又補	二卷	徐乃昌	在（鄦齋叢書）（隨盦所著書）內
	續方言即補	一卷	清杭世駿	在（藝海珠塵）內
	續方言補	一卷	清程際盛	在（藝海珠塵）內
	續方言疏證	二卷	清沈齡	在（木犀軒叢書）內

2011
3441
0598

書名及篇名	卷數或冊數	著作人	附註
續方言新校補	二卷	清張愼儀	
續方言類聚	五卷	程先甲	在（千一齋叢書）內
續爾雅	一卷	劉伯莊	見（通志藝文略）
續廣雅	二冊	清劉燦	

博物類　參看名物詮釋類園藝類物產類水產類

（一）博物之屬

書名及篇名	卷數或冊數	著作人	附註
二畫			
十洲記	一卷	漢東方朔	在（彙刻百子）（五朝小說）（寶顏堂秘笈）（漢魏叢書）（說郛）（顧氏文房小說）（龍威秘書）（古今逸史）（百子全書）內
八紘譯史	四卷		參看物產類
三畫			
三才圖會	一百六卷	明王圻	
三百篇禽獸草木考	一卷	清徐士俊	在（檀几叢書）內
山居清賞	廿八卷	明程榮	見（四庫全書總目）
山海經	十八卷	晉郭璞注	在（古今逸史）（百名家書）（四庫全書）（山水二經）（經訓堂叢書）（百子全書）（四部叢刊）（秘書廿一種）（彙刻百子）（格致叢書）內　山海經等似涉誕妄但齊民要術本草綱目等均引用此書茲收入此屬藉資參考
山海經補注	一卷	明楊愼	在（藝海珠塵）（函海）（升庵外集）（彙刻百子）（百子全書）內

山海經圖	十卷	宋舒雅等	見（通志藝文略）	
山海經圖贊	一卷	晉郭璞	在（龔古介書）（藝海珠塵）（現古堂彙刻書）（彙刻百子）（秘冊彙函）（四錄堂類稿）（百子全書）內	
山海經圖讚補逸		清盧文弨	在（羣書拾遺初編）內	
山海經箋訂僞	一卷	郝懿行	在（郝氏遺書）內	
山海經箋疏	十八卷	郝懿行	在（龍溪精舍叢書）（郝氏遺書）內	
山海經箋圖讚	一卷	郝懿行	在（龍溪精舍叢書）（郝氏遺書）內	
山海經廣注	十八卷	清吳任臣	在（四庫全書）內	
山海經贊	一卷	晉郭璞	在（唐宋叢書）（漢魏叢書）（指海）內	
山海經釋義	十八卷	明王崇慶	見（四庫全書總目）	附圖二卷
山堂肆考	二百二十八卷	明彭大翼	在（四庫全書）內	
小學紺珠 動物類		宋王應麟	在（玉海）（四庫全書）內	小學紺珠十卷
大觀本草	三十卷	宋唐愼微		參看證類本草
中山傳信錄	六卷	清徐葆光	見（四庫全書總目）	
中州雜俎 物函				參看物產類

中華古今注	三卷	五代馬縞	在（秘書二十一種）（古今逸史）（說郛）（百川學海）內	
元中記	一卷	晉郭氏（函）	在（十種古逸書）（王函山房輯逸書）（說郛）（漢唐地理書鈔）內	
元史 五行志	二卷			參看農業經濟類
日用本草	八卷	元吳瑞	見（本草綱目序例）	
太平御覽	一千卷	宋李昉等		
太平廣記	五百卷	宋李昉		
文寄豹斑	十二卷	明陳繼儒	見（四庫全書總目）	
文獻通考 物異考	二十卷			同右
五侯鯖	十二卷	彭儼若		
升庵外集 植物 動物		楊愼		全書二十四冊
毛詩名物解	二十卷	宋蔡元度	在（四庫全書）（通志堂經解）內	
毛詩名物圖說	九卷	清徐鼎		
毛詩多識編	七卷	明林兆珂	見（四庫全書總目）	
毛詩品物圖考	七卷	浪華岡元鳳		

毛詩草木魚蟲圖	二十卷		見（通志藝文略）
毛詩草木鳥獸蟲魚疏	二卷	晉陸璣	在（鹽邑志林）（四庫全書）（寶顏堂秘笈）（說郛）（晨風閣叢書甲集）（古經解彙函）（龍溪精舍叢書）內
毛詩草木鳥獸蟲魚疏廣要		明毛晉	在（津逮秘書）（學津討源）內
毛請草木鳥獸蟲魚疏校正	二卷	趙佑	在（清獻堂全編）（聚學軒叢書）內
毛詩草蟲經	一卷		在（玉函山房輯佚書）內
毛詩拾遺	一卷	晉郭璞	在（玉函山房輯佚書）內
毛詩陸疏校正	二卷	丁宴	在（頤志齋叢書）內
毛詩後箋	三十卷	胡承珙	在（廣雅書局叢刊）內
毛詩補疏		焦循	在（焦氏叢書）內
毛詩義聞	一卷	魏劉楨	在（玉函山房輯佚書）內
毛詩鳥獸草木考	二十卷	明吳雨	見（四庫全書總目）
毛詩傳箋通釋	三十二卷	馬瑞辰	在（廣雅書局彙刻書）（皇清經解續編）內
毛詩鄭氏箋補疏	五卷	焦循	在（焦氏叢書）內

毛詩類釋	二十一卷	清顧棟高	在（四庫全書）內
毛詩類釋續編	三卷	清顧棟高	同右
丹鉛總錄	二十七卷	楊慎	
丹鉛續錄	十卷	楊慎	
六家詩名物疏	五十四卷	明馮應京	
巴蜀異物志		譙周	在（漢唐地理書鈔）內
日華諸家本草	二十卷	大明	見（本草綱目序例）
古今注	三卷	晉崔豹	在（顧氏文房小說）（古今逸史）（格致叢書）（四朝子史彙鈔）（漢魏叢書）（彙刻百子）（百名家書）（秘書二十一種）（畿輔叢書初編）（百子全書）內
古今注校正	三卷	顧震福	在（竹候所著函雅故齋叢書）內
古今事物原始	三十卷	明徐炬	見（四庫全書總目）
古今圖書集成 庶徵典	一百八十八卷		參看災荒類
古州雜記			參看物產類
北戶錄	三卷		同右

北徼方物攷	一卷		
四明人本草拾遺	二十卷		見（通志藝文略）
冊府元龜 帝王部序瑞 閏位部祥瑞			參看農業經濟類
本草	二卷	徐大山	
本草別說		宋陳承	見（本草綱目序例）
本草述	十六冊	清劉若金	
本草述鉤元	十二冊	清楊時泰	
本草括要	三卷	張文懿	見（通志藝文略）
本草音義	二卷	李含光	同右
又	二卷	殷子嚴	同右
又	三卷	姚最	同右
又	七卷	甄權	同右
又	二十卷	孔志約	同右
本草洞詮	二十卷	清沈穆	
本草衍義	廿卷	宋寇宗奭	在（衛生彙編第一集）（十萬卷樓叢書）內
本草衍義補遺		元朱震亨	見（本草綱目序例）

本草拾遺	十卷	唐陳藏器	同右
本草原始	十二卷	清李中立	
本草崇原	三冊	清張志聰注	在（醫林指月）內
本草乘雅半偈	十卷	明盧之頤	在（四庫全書）內
本草從新		吳儀洛	在（吳氏醫學述七種）內
本草鈔	四卷		見（通志藝文略）
本草集要	八卷	王綸	見（本草綱目序例）
本草集錄	二卷		見（通志藝文略）
本草發揮	三卷	徐彥純	在（辭立齋醫案全集）內
本草滙			見（植物名彙前編）
本草經		漢吳晉述 清孫星衍等輯	在（醫學叢書十二種）內
又	三卷	王孝璞	見（通志藝文略）
又	四卷	蔡英	同右
本草經略	一卷		同右
本草彙言			見（植物名彙前編）
本草會編		明王機	見（本草綱目序例）

2011
3441
0602

本草蒙筌	十二卷	陳嘉謨	同右
本草綱目	五十卷	明李時珍	
本草綱目求眞	十　冊	黃爲鷟	
本草綱目拾遺		清趙學敏	在（利濟十二種）內
本草圖譜			見（植物名彙前編）
本草詳括		元胡仕可	見（本草綱目序例）
玉海 祥瑞志			參看農業經濟類
四聲本草	四卷	唐蕭　炳	見（通志藝文略）
交州記	二卷		參看物產類
交趾異物志		楊　孚	在（漢唐地理書鈔）內
西京雜記	六卷		在（四部叢刊）（學津討源）（龍溪精舍叢書）（龍威秘書）（說郛）（古今逸史）（快閣藏書）（稗海）（歷代小史）（五朝小說）（津逮秘書）（漢魏叢書）（名賢說海）內 按四庫全書目錄云西京雜記舊本或題漢劉歆撰或題晉葛洪撰實則梁吳均撰
名物類攷	四卷	明耿隨朝	見（四庫全書總目）
名醫別錄	七卷	梁陶弘景注	見（本草綱目序例）

禹貢集解	二卷	宋傅　寅	在（金華叢書）（通志堂經解）內
禹貢集釋	三卷	丁　晏	在（頤志齋叢書）內
禹貢會箋	十四卷	徐文靖	在（徐位山六種）內
禹貢匯疏	十五卷	茅瑞徵	見（四庫全書總目）
禹貢說斷	四卷	傅　寅	在（武英殿聚珍板書）（墨海金壺）（守山閣叢書）內
禹貢論	五　卷	宋程大昌	在（四庫全書）（通志堂經解）（永樂大典採輯書）內 附後論一卷
禹貢鄭注釋	三　卷	清焦　循	在（皇清經解續編）內
禹貢錐指	二十卷	清胡　渭	在（四庫全書）（皇清經解）內
禹貢譜	二　卷	清王　澍	在（四庫全書總目）
禹貢譯詁	一　冊	清孫喬年	
思恩府新編保甲事宜	一　冊	李彥章	在（榕園叢書）內
皇朝文獻通考	土貢考 職官考 郊社考		參看農業經濟類
皇朝通志	禮略 職官畧		同右

十畫

皇朝通典 禮典 職官典				同右
皇朝續文獻通考 土貢考 郊社考 職官考				同右
南齊書 百官志				參看災荒類
前漢書 百官公卿表 郊祀志				參看農業經濟類
後漢書 百官志 祭祀志 禮儀志				參看災荒類
唐六典	二十卷	唐玄宗		
唐會要	一百卷	宋王溥	在（武英殿聚珍板叢書）內	
唐類函 產業部 禮儀志	三卷			參看博物之屬
務本直言		修廷益	見（補遼金元藝文志）	
問農說		清田文錦	見（湖北通志）	
倉田通法	五卷	張作楠	在（翠薇山房數學）內	
倉田通法續編	三卷	張作楠	同右	
浙江測繪輿圖章程	一冊			
格物總論			見（授時通考）等	

七畫

伏候古今注		漢伏無忌	在（十種古逸書）（玉函山房輯佚書）內	
行厨集 人物稱謂		李之彤 汪建對 合輯		全書十八卷
考槃餘事 魚鶴箋 香箋				參看茶類
多識類編	二卷	清曹昌言	見（四庫全書總目）	
君子堂日詢手鏡	一卷	明王濟	在（顧氏明朝四十家小說）（明人子史彙鈔）（梓吳）（說庫）內	
吳氏本草	一卷	魏吳普	在（漢唐地理書抄）內	
李氏草秘			見（本草綱目拾遺）	
李氏藥錄		魏李當之	在（漢唐地理書鈔）內	
宋史 五行志				參看農業經濟類
宋書 五行志 符瑞志				參看災荒類
扶南異物志	一卷	朱膺	在（漢唐地理書鈔）內	
赤雅		明鄺露		參看物產類
赤溪雜志				同右
酉陽雜俎	十四葉		在（斠補隅錄）內	

八畫

又	廿卷	唐段成式	在（四部叢刊）（唐人說薈）（龍威秘書）（學津討源）（湖北叢書）（津逮秘書）（崇文書局彙刻書）（稗海）內
酉陽雜俎續集	十卷	唐段成式	在（四部叢刊）（津逮秘書）（學津討源）（崇文書局彙刻書）（湖北叢書）（津逮秘書）內
初學記	三十卷	徐堅等	
刪繁本草	五卷	楊損之	見（通志藝文略）
花木鳥獸集類	三卷	清吳寶芝	在（四庫全書）內
花鳥春秋		張潮	在（檀几叢書）內
花歷百詠			見（植物名彙前編）
明史 五行志			參看農業經濟類
金史 五行志			同右
空同子		李夢陽	在（說郛續）（金聲玉振集）（彙刻百子）（廣百川學海）（明世學山）（百子全書）內
庚辛玉冊		明寧獻王	見（本草綱目序例）
林邑記		漢東方朔	在（說郛）（漢堂地理書鈔）內

事言要元	三十二卷	明陳懋學	見（四庫全書總目）
事物考辨	六十二卷	清周象明	見（四庫全書總目）
事物紀原	十卷	宋高承	在（四庫全書）（格致叢書）（淡生堂餘苑）（惜陰軒叢書）內
事物原會	四十卷	汪汲	在（古愚老人消夏錄）內
事物紺珠	四十一卷	明黃一正	見（四庫全書總目）
事類通編	九十三卷		味經堂林氏彙刊
事類賦	三十卷	宋吳淑	在（四庫全書）內
事類賦補遺	十四卷	張均	
長物志	十二卷	明文震亨	見（說庫）（四庫全書）（硯雲甲編）（粵雅堂叢書）內
東海小志	一卷		參看物產類
物理小識	十二卷	方以智	
表異錄	二十卷	明王志堅	在（惜陰軒叢書）內
坤輿外紀	一卷		同右
典籍便覽		明范泓	全書八卷

風土記	一卷	晉周處	在（四錄堂類稿）（說郛）（五朝小說）內
胡本草	七卷	鄭虔	見（通志藝文畧）
南方異物志	一卷	房千里	見（宋史藝文志）
南州異物志		徐衷	見（蘇頌本草）
南州異物志	一卷	萬震	在（漢唐地理書鈔）內
南高平物產記	二卷		
南裔異物志		楊氏	見（隋書經籍志考證）
南越筆記	十六卷		
南齊書 祥瑞志			
泉南雜志	二卷		
香乘	廿八卷	明周嘉胄	見（江蘇第二圖書館書目）
洞冥記	四卷	漢郭憲	在（彙刻百子）（漢魏叢書）（百子全書）內
洱海叢談			
重修政和經史證類本草	三十卷	宋唐愼微	在（四部叢刋）內

按新唐書藝文志作風土記十卷

參看物產類

同右

參看農業經濟類

參看物產類

參看物產類

是書或題大觀本草此爲金泰和中晦明軒據宋政和六年曹孝忠校本重刋故以政和爲名參看證類本草

述異記	二卷	梁任昉	在（稗海）格致叢書）（漢魏叢書）（說郛）（百子全書）（彙刻百子）（百名家書）（龍威秘書）內
皇朝文獻通考 物異考			
皇朝續文獻通考 物異考			
皇朝通志 昆蟲草木畧 災祥略物類			
訂然萬物錄	一卷	辛文子	在（龍溪精舍叢書）（十種古逸書）內
後漢書 五行志			參看災荒類
拾遺記	十卷	晉王嘉	在（彙刻百子）（古今逸書）（秘書二十一種）（百子全書）內
草木蟲魚說			見（圖書集成草木典）
唐本草	七卷	唐李勣等	見（本草綱目序例）
又	廿卷	唐蘇恭	見（本草綱目序例）
唐類函	二百卷	明俞安期	

按本草綱目序例云李勣等修神農本草經增爲七卷世謂之英公唐本草

按本草綱目序例云蘇恭唐新本草二十卷目錄一卷別爲藥圖二十五卷圖經七卷共五十三卷

校正陸璣毛詩草木鳥獸蟲魚疏	二卷	丁宴	在（古經解類函）內
時物典彙	二卷	明李日華	見（通志藝文略）
秦承祖本草	六卷		見（通志藝文略）
兼明書	五卷	宋邱光庭	在（淡生堂餘苑）（說郛）（寶顏堂秘笈）（眞意堂叢書）（四庫全書）內
晉書 五行志			參看農業經濟類
格致鏡原	一百卷	清陳元龍	參看物產類
益部方物略記	一卷		同右
益部談資			
荆揚異物志		薛瑩	在（漢唐地理書鈔）內
神異經	一卷	漢東方朔	在（漢魏叢書）
神農本草	四卷	雷公集注	見（通志藝文略）
又	八卷	陶隱居集注	見（通志藝文略）
神農本草經	三卷	魏吳晉等述 清孫星衍等輯	在（周氏彙刻醫學叢書）（聞經堂叢書）內
又	四卷	清顧觀光	在（武陵山人遺書）內

神農本草經百種錄	一卷	清徐大椿	在（四庫全書）內
神農本草經贊		吳普等述經 葉志詵撰贊	
神農本草經讀	四卷	陳念祖	在（南雅堂全集）內
桂海虞衡志	一卷		
海語	三卷		同右
海槎餘錄	一卷		同右
海藥本草	六卷	唐李珣	見（本草綱目序例）
剡錄	十卷		參看物產類
陸氏毛詩草木蟲魚疏校正	二卷	趙佑	在（清獻堂全編）內
陸氏草木鳥獸蟲魚疏	二卷	焦循考訂	在（南菁書院叢書）內
陸機要覽		晉陸機	在（說郛）（玉函山房輯佚書）（五朝小說）內
涼州異物志	一卷		在（二酉堂叢書）（漢唐地理書鈔）內
通志 昆蟲草木畧	二卷		參看農業經濟類
通俗編 獸畜 禽魚 草木		翟灝	全書三十八卷
通雅	五十二卷	明方以智	
清異錄	四卷	宋陶穀	在（說郛）（陳刻二種）內

2011
3441
0607

十二畫

康熙幾暇格物	二冊				
紹興校定本草	廿二卷	王繼先等	見（文獻通考經籍考）		
鳥獸蟲魚釋	一卷	陳宗起	在（養志居僅存稿）內		
採蘭雜志			在（說郛）內		
淵鑑類函	四百五十卷	康熙時敕撰			
硯北雜錄		清黃叔琳	見（四庫全書總目）		
華夷草木鳥獸珍玩考	十卷	明愼懋官	見（四庫全書總目）		
粵西偶記	一卷		參看物產類		
粵志			見（本草綱目拾遺）		
粵語			同右		
博物志	十卷	張華	在（龍溪精舍叢書）（秘書二十一種）（快閣藏書）（漢魏叢書）（格致叢書）（古今逸史）（紛欣閣叢書）（彙刻百子）（百名家書）（士禮居叢書）（稗海）（指海）（百子全書）內		
博物志補	二卷	明游潛	見（四庫全書總目）		
博物志補編	二卷	周心如	在（紛欣閣叢書）內		

博物志疏證			在（陳氏叢書）內		
博物要覽	十二卷	谷應泰	在（函海）內		
異物志		王逸	見（白氏中國植物學）		
又	三卷	沈如筠	見（崇文總目）		
又		孫暢	見（初學記）		
又	一卷	陳祈暢	在（漢唐地理書鈔）內		
又	一卷	後漢楊孚	在（嶺南遺書）內		
又		曹叔雅	在（漢唐地理書鈔）內		
又		薛翔	見（隋經籍志考證）		
又	十卷	續咸	見（補晉書藝文志）		
異物評	二卷	張華	見（宋史藝文志）		
異苑	十卷	劉敬叔	在（學津討源）內		
欽定續文獻通考 物異考			參看農業經濟類		
欽定續通志 昆蟲草木畧			同右		
番禺記異集	五卷	馮拯	見（通志藝文略）		
番境補遺			參看物產類		

隋書 五行志				參看農業經濟類
游宦紀聞	十卷	張世南	在（稗海）內	參看物產類
順寧雜著				同右
發蒙記	一卷	晉束晳	輯佚書）（漢唐地理書鈔）內	在（說郛）（玉函山房
湧幢小品	三十二卷	明朱國楨		見（本草綱目序例）
蜀本草	二十卷	蜀韓保昇等	見（植物名實圖考長編）	
蜀語				見編
新本草	四十一卷	王方慶	見（通志藝文略）	
新修本草	二十一卷	蘇敬	見（新唐書藝文志）	
新修本草圖	廿六卷	蘇敬	同右	
新唐書 五行志		宋歐陽修		
新詳定本草	廿卷	宋盧多遜	見（通志藝文略）	
稗史彙編	一百五十九卷	王圻纂		
經史證類大觀本草	三十一卷	宋唐愼微	見（酌宋樓藏書志）	參看證類本草

詩名物證古	一卷	清俞樾	在（皇清經解續編）（春在堂全集俞樓雜纂）內	
詩草木鳥獸蟲魚廣疏	六卷			見（宋史藝文志）
詩經考	十八卷	明黃文煥	見（四庫全書總目）	
詩經稗疏	四卷	清王夫之	在（四庫全書）（王船山遺書）內	
詩義疏				見（齊民要術）
詩傳名物集覽	十二卷	清陳大章	在（四庫全書）（湖北叢書）內	
詩集傳名物鈔		元許謙	在（金華叢書）（昌平叢書）（通志堂經解）內	
詩識名解	十五卷	清姚炳	在（四庫全書）內	
滇南本草				見（植物名彙前編）
滇南新語				參看物產類
滇南雜志				同右
滇海虞衡志				同右
飲食須知	八卷	元賈銘	在（學海類編）內	
楚書	一卷			同右
彙書詳注	三十六卷			

2011
3441
0609

十四畫

補筆談 藥議		宋沈　括	在（唐宋叢書）（寶顏堂秘笈）（說庫）（四庫全書）內	全書二卷
資暇集	三　卷	唐李匡乂	在（粵海彙編）（四庫全書）內	
瑞應圖	一　卷	孫柔之	在（玉函山房輯佚書）內	
楊議郎著書	一　卷			
溪蠻叢笑				
維西見聞紀	一　卷			
寧波物產表				
閩書	一百五十四卷			
閩遊紀略				
閩雜記				
嘉祐補注本草	二十卷	宋掌禹錫	見（本草綱目序例）	
爾雅圖	二　卷	江　灌	見（小學考）	
又	十　卷	晉郭　璞	見（通志藝文畧）	
爾雅圖贊	一　卷	晉郭　璞	在（玉函山房輯佚書）（漢魏遺書鈔）內	
說嵩				

圖經本草	二十一卷	宋蘇　頌	見（本草綱目序例）	
夢溪筆談 藥議		宋沈　括	在（玉海堂景宋元本叢書）（稗海）（四朝小史彙鈔）（津逮秘書）（四庫全書）（說庫）內	
開寶本草	二十一卷	宋馬　志	見（本草綱目序例）	按宋史藝文志作李昉開寶本草二十卷目一卷
劉氏鴻書	二十冊	劉仲達		
穀玉類編	十　冊	清汪兆舒		
廣州記		裴　淵		參看物產類
又		顧　微		同右
廣志		晉郭義恭	在（說郛）（玉函山房輯佚書）（漢唐地理書鈔）內	
廣東新語	二十八卷			參看物產類
廣事類賦	四十卷	清華希閔		
廣博物志	五十卷	明董斯張		
廣廣事類賦	三十二卷	清吳世旃		
廣類賦	二十卷	史以甲		

黎岐紀聞					
劍南方物略圖讚	一卷				
墨客揮犀	十卷	宋彭乘	在(說郛)(古今說海)(稗海)(四庫全書)內		
蔡邕本草	七卷		見(通志藝文略)		參看物產類
質閒本草	七卷		見(植物名彙前編)		
潯陽疑臨	六卷				同右
課業餘談		陶焯	在(學海類編)內		
潛確類書	一百二十卷	陳仁錫			
滃水燕談錄 事誌		宋王闢之	在(稗海)內		全書十卷
辨物小志		明陳絳	在(學海類編)內		
罪雪錄		元劉績	在(學海類編)內		
諸番志	二卷				參看物產類
隨費本草	九卷		見(通志藝文略)		
嶺外代答	十卷				同右
嶺南異物志	一卷	孟琯	在(漢唐地理書鈔)內		
嶺南雜記	一卷				

博物類

(二)植物之屬

書名及篇名	卷數或冊數	著作人	見於何書	附註
二畫				
九穀考	四卷			參看作物類
四畫				
毛詩九穀釋義	一卷	陳奐	在(古學彙刊第一集)內	
五畫				
平泉山居草木記	一卷	唐李德裕	在(說郛)(唐人說薈)(五朝小說)內	
古今圖書集成 草木典	三百二十卷			
六畫				
全芳備祖 前集後集	廿七卷冊一	宋陳景沂	在(四庫全書)內	
名香譜		葉廷珪	在(植物名實圖考長編)(說郛)內	
百草鏡			見(本草綱目拾遺)	參看茶類
七畫				
何首烏傳	一卷	楊升菴	見(世善堂藏書目錄)	
何首烏錄	一卷	唐李翺	在(說郛)內	
八畫				
采芳隨筆				參看園藝總記之屬
芝草圖	三十卷	孫思邈	見(宋史藝文志)	
又	二卷	陸修靜	見(述古堂藏書目)	
芝譜	一卷		在(山居雜志)內	

博物類

（二）植物之屬

書名及篇名	卷數或冊數	著作人	附註
九畫			
南方草木狀	三卷	晉稽含	在（龍威秘書）（百川學海）（龍溪精舍叢書）（四庫全書）（格致叢書）（小史集雅）（百名家書）（說郛）（山居雜志）（文房奇書）（五朝小說）內
南方草物狀		徐衷	在（漢唐地理書鈔）內
郊居草木記	一卷		見（通志藝文略）
香乘	二十八卷	明周嘉胄	在（四庫全書內）
香譜	二卷	宋陳敬	在（適園叢書）（四庫全書）內
又	二卷	洪芻	在（百川學海）（唐宋叢書）（藝圃搜奇）（說郛）（百名家書）（格致叢書）（學津討源）內
又	一卷	沈立	見（宋史藝文志）
又	一卷	陳達叟	在（文房奇書）內
又		喬福	在（三續百川學海）內
香譜	一卷	華淑	在（閒情小品）內
香譜	六卷	清汪憲	見（四庫全書總目）
二畫			
九穀考	四卷		
四畫			
毛詩九穀釋義	一卷	陳奐	在（古學彙刊第一集）內
五畫			
平泉山居草木記	一卷	唐李德裕	在（說郛）（唐人說薈）（五朝小說）內
六畫			
古今圖書集成 草木典	三百二十卷		在（四庫全書）內
全芳備祖 前集 後集	廿七卷 廿一卷	宋陳景沂	在（四庫全書）內
名香譜		葉廷珪	在（植物名實圖考長編）（說郛）內
百草鏡			見（本草綱目拾遺）
七畫			
何首烏傳	一卷	楊升菴	見（世善堂藏書目錄）
何首烏錄	一卷	唐李翺	在（說郛）內
八畫			
采芳隨筆			參看園藝總記之屬
芝草圖	三十卷	孫思邈	見（宋史藝文志）
又	二卷	陸修靜	見（述古堂藏書目）
芝譜	一卷		在（山居雜志）內

九畫

南方草木狀	三卷	晉稽含	在(龍威秘書)(百川學海)(龍溪精舍叢書)(四庫全書)(格致叢書)(小史集雅)(百名家書)(說郛)(山居雜志)(文房奇書)(五朝小說)內
南方草物狀		徐衷	在(漢唐地理書鈔)內
郊居草木記	一卷		見(通志藝文略)
香乘	二十八卷	明周嘉胄	在(四庫全書內)
香譜	二卷	宋陳敬	在(適園叢書)(四庫全書)內　四庫全書作四卷
又	二卷	洪芻	在(百川學海)(唐宋叢書)(藝圃搜奇)(說郛)(百名家書)(格致叢書)(學津討源)內
又	一卷	沈立	見(宋史藝文志)
又	一卷	陳達叟	在(文房奇書)內
香譜	一卷	華淑	在(三續百川學海)內
又		喬福	在(閒情小品)內
苔譜	六卷	清汪憲	見(四庫全書總目)

十畫

秋園雜佩	一卷	清陳貞慧	在(昭代叢書)(說庫)(粵雅堂叢書)(常州先哲遺書)內
草木疏校正	二卷	清趙佑	見(皇朝續文獻通考經籍考)
草藥圖		羅思舉	見(植物名實圖攷)
草譜		宋詡	在(三續百川學海)內
格古要論	異木	明曹昭	在(四庫全書)(夷門廣牘)(格致叢書)內　全書三卷
益州草本記			見(古今圖書集成)
桐君采藥錄	二卷		見(本草綱目序例)
救荒本草	四卷	明周王橚	在(四庫全書)(格致叢書)(農政全書)內　或誤題周憲王撰
又	二卷	明文　換	見(南洋中學藏書目)
救荒野譜	一卷	黃西樓	見(農籍稽古)
又	一卷	姚可成	在(借月山房彙鈔)內
淮南草木譜			見(古今圖書集成)
野菜博錄	四卷	明鮑山	在(四庫全書)內
野菜箋	一卷	明屠本畯	在(說郛續)內
野菜贊	一卷	清顧景星	在(昭代叢書)內

十二畫	野菜譜	一卷	明王磐	在(說郛)(三續百川學海)(山居雜志)(農政全書)內
	又		滑浩	見(叢書舉要說郛續)
	野蔌品	一卷	明高濂	在(說郛續)(續廣百川學海)(家居必備)內
	黃山松石譜	一卷	閔麟嗣	在(昭代叢書)內
	黃兢香考		萬泰	在(檀几叢書)內
	植物名實圖考	三十八卷	清吳其濬	
	植物名實圖攷長編	二十二卷	清吳其濬	
	菖蒲傳	一卷		見(宋史藝文志)
十三畫	園林草木疏		王方慶	在(說郛)內
	新增格古要論 異木論		曹照著 王佐編	在(惜陰軒叢書)內　全書十三卷
	楚辭芳草譜		宋謝翱	在(說郛)內
十四畫	箋卉	一卷	清吳茊	在(昭代叢書)內
	彰明附子記	一卷	楊天惠	在(說郛)(植物名實圖考長編)(古今圖書集成草木典)內
十六畫	蕉窗九錄 香錄			參看農產製造類

十九畫	藝林彙考 植物篇		清沈自南	在(四庫全書)內　全書二十四卷
	藥錄		李當之	在(說郛)內
	離騷草木史		周拱辰	在(周孟侯全集)內
	離騷草木疏	二卷	劉杳	見(隋書經籍志)
	又	四卷	宋吳仁傑	在(龍威秘書)(榕園叢書)(崇文書局彙刻書)(知不足齋叢書)(守約編叢書)內
	離騷草木疏補	四卷	明屠本畯	見(欽定續文獻通考經籍考)
	離騷草木疏辨證	四卷	祝德麟	見(書目問答)
二十畫	釋草小記	一卷	程瑤田	在(皇清經解)(通藝錄)內
	釋穀	四卷		參看作物類
二十一畫	灌園草木識			見(植物名彙前編)
二十四畫	靈芝記	五卷	穆修靖	見(宋史藝文志)
	靈芝瑞草經			見(本草綱目序例)



博物類

(三)動物之屬

書名及篇名	卷或冊數	著作人	見於何書	附註
五畫				
古木古串鶴鴿論譜	一卷		見(述古堂藏書目)	
古今圖書集成禽蟲典	一百十二卷			
四明龍脊	一卷	明聞性道	見(四庫全書總目)	
四蟲備覽		倪廷模		
六畫				
江南魚鮮品	一卷			參看水產類
羽扇譜品類		張燕昌	在(昭代別集)內	
羽族通譜		來集之	在(檀几叢書)內	
七畫				
見物	五卷	明李　蘇	在(惜陰軒叢書)內	
肉攫部	一卷	唐段成式	在(五朝小說)(說郛)(唐人說薈)內	
八畫				
東川白氏鷹經	一卷	堯須跋	見(通志藝文略)	
虎苑		明王稺登	在(說郛續)(廣百川學海)(翠琅玕館叢書)內	
虔薈	六卷	明陳繼儒	見(四庫全書總目)	
物異考	一卷	明方　鳳	見(四庫全書總目)	



博物類				
(三)動物之屬				
書名及篇名	卷數或冊數	著作人	見於何書	附註
五畫				
古木古串鶺鴒論譜	一卷		見(述古堂藏書目)	
古今圖書集成禽蟲典	一百十二卷		見(四庫全書總目)	
四明龍蒼	一卷	明聞性道	見(四庫全書總目)	
四蟲備覽		倪廷模		
六畫				
江南魚鮮品	一卷			參看水產類
羽扇譜品類		張燕昌	在(昭代別集)內	
羽族通譜		來集之	在(檀几叢書)內	
七畫				
肉攫部	一卷	唐臣成式	在(五朝小說)(說郛)(唐人說薈)內	
見物	五卷	明李蘇	在(惜陰軒叢書)內	
八畫				
東川白氏鷹經	一卷	堯須跋	見(通志藝文略)	
虎苑		明王穉登	在(說郛續)(廣百川學海)(翠琅玕館叢書)內	
虔蒼	六卷	明陳繼儒	見(四庫全書總目)	
物異考	一卷	明方鳳	見(四庫全書總目)	

物類相感志 禽魚			參看園藝類總記之屬
物類相感續志 禽魚			同右
花鏡 禽獸鱗蟲考			參看園藝類花屬
相鶴經	周履靖	見(絳雲樓書目)	
又	浮丘公	一卷 在(夷門廣牘)(說郛)(五朝小說)內	
海味索隱	屠本畯	一卷 在(說郛續)(一瓻筆存)內	參看水產類
記海錯		一卷	同右
魚品		一卷	同右
淮南八公相鵠經			見(通志藝文畧)
異魚圖		五卷	參看水產類
異魚圖贊		四卷	同右
異魚圖贊補		二卷	同右
異魚圖贊箋		四卷	同右
跎譜	陳鼎	一卷 在(昭代別集)內	
書眉筆談	清陳均	一卷 在(昭代別集)內	
然犀志		二卷	同右

猩猩傳		一卷	見(通志藝文畧)
禽經	晉張華	一卷 在(古今圖書集成)內	
補禽經		在(格致叢書)(百名家書)(唐宋叢書)(五朝小說)(百川學海)(漢魏叢書)(說郛)(四庫全書)內	
禽蟲述	袁達	一卷 在(山居雜志)(小史集雅)內	
禽獸決錄	卞彬	在(說郛)內	參看水產類
閩中海錯疏		三卷	
說蛇	趙彪詔	在(昭代別集)內	
銜蟬小錄	孫蕡意	四卷 見(皇朝續文獻通考經籍考)	
談虎	趙彪詔	一卷 在(昭代叢書)內	
論衡 禽蟲篇 講瑞篇	王充	在(四部叢刊)內	全書三十卷
燕子春秋	郝懿行	一卷 在(郝氏遺書)內	
遵生八牋 養雞要畧	明高濂		參看園藝類花屬
貓乘	王初桐	在(昭代別集)(古香堂十三種叢書)內	
龍經	王晫	在(昭代叢書)內	

十七畫	臨海水土異物志		沈瑩	在(漢唐地理書鈔)內
十八畫	蟲天志	十卷	明沈宏正	見(四庫全書總目)
	蟲異賦	一卷	林朝儀	見(述古堂藏書目)
	蟲薈	五卷	清方旭	
	蠋史		明穆希文	在(說郛)內
十九畫	蘿經		蔣德景	在(說郛續)內
	識物		陳儒	在(昭代叢書)內
	獸經	二卷	明黃省曾	在(格致叢書)(述古叢鈔)(廣百川學海)(百名家書)(說郛續)(翠琅玕館叢書)內
二十畫	又		張綱孫	在(檀几叢書)內
	鶴鶉譜		程石麟	在(昭代別集)內
	譯史紀餘	一卷		在(西河合集)(皇清經解續編)(四庫全書)(龍威秘書)內
二十一畫	續詩傳鳥名	三卷	清毛奇齡	
	鷹譜		明櫟下老圃	見(欽定續通志圖譜略)(述古堂藏書目)
	鷙擊錄	二十卷	堯頒跋	見(通志藝文略)

參看物產類

二十三畫	麟書		宋汪若海	在(說郛)(寶顏堂秘笈)(稽古介書)內
二十四畫	鷹經	一卷		見(新唐書藝文志)
	鷹論		臣利類思	在(古今圖書集成禽蟲典)內
	鷹鶻病候	一卷	諸葛穎	見(通志藝文畧)
	鷹鶻五藏病源	一卷		同右

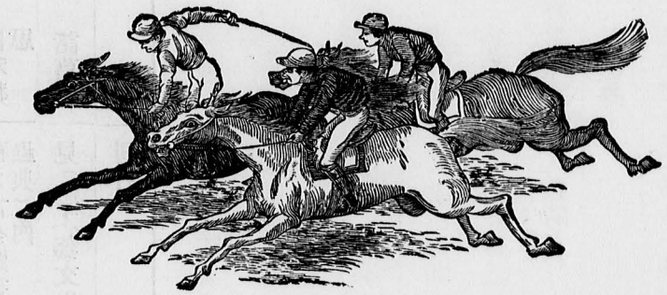

博物類

(四)昆蟲之屬

書名及篇名	卷數或冊數	著作人	見於何書	附註
四畫 太平御覽 蟲豸部				參看博物之屬
五畫 古今圖書集成庶徵典 蝗災部 蟲豸異部				參看災荒類
又禽蟲典				參看動物之屬
七畫 見物				參看動物之屬
酉陽雜俎 蟲篇				參看博物之屬
八畫 物理小識 鳥獸類				同右
治蝗全法	四卷			參看災荒類
治蝗書	一卷			同右
放蠟法			在(植物名實圖考長編)內	
九畫 皇朝通志 昆蟲草木略			見(四庫全書總目)	參看博物之屬
春駒小譜	二卷	清陳邦彥		
促織志		明劉侗	在(說郛續)內	
又		明袁宏道	同右	

十畫	促織經	一卷	宋賈似道	見（皇朝續文獻通考經籍考）	
	促織譜		清方旭		
	格物麤談 蟲類				參看園藝類總記之屬
	格致鏡原 昆蟲				參看博物之屬
	捕蝗考	一卷			參看災荒類
	捕蝗要訣				同右
	捕蝗集要	一卷			同右
	捕蝗彙編	一卷			同右
	捕蝗簨簏法	一卷			同右
	除蝗備考	一卷			同右
	唐類函 蟲豸部				參看博物之屬
	通志 昆蟲草木畧				同右
十一畫	淵鑑類函 蟲豸部				參看博物之屬
	欽定續通志 昆蟲草木畧				參看農業經濟類
十二畫	蜂衙小記	一卷	郝懿行	在（郝氏遺書）內	
十三畫	劉氏鴻書 昆蟲部				參看動物之屬
十五畫	廣廣事類賦 蟲豸部				同右
十七畫	蟋蟀志		明袁宏道	在（欣賞編全本）內	
十八畫	蟲薈	五卷			參看動物之屬
二十畫	釋蟲小記	一卷	程瑤田	在（皇清經解）（通藝錄）內	

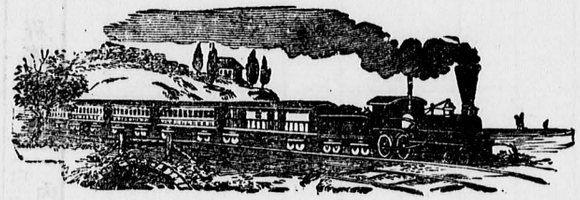

物產類

書名及篇名	卷數或冊數	著作人	見於何書	附註
二畫				
八紘譯史	四卷	清陸次雲	在（龍威秘書）（說庫）（陸雲士雜著）內	
三畫				
山居雜志		楊循吉	在（說郛續）內	
山陽風俗物產志		吳崑田	在（小方壺齋輿地叢鈔）內	
大德昌國州圖志	七卷	元馮復景郭薦等	在（四庫全書）內	
四畫				
太平寰宇記	一百九十三卷	宋樂史	在（四庫全書）內	
太平寰宇記補缺	一冊	宋樂史	在（古逸叢書）內	
太湖備考	十六卷	清金友理	見（四庫全書總目）	
中國物產考畧		龔柴	在（小方壺齋輿地叢鈔）內	
方物志	二十卷	許善心	見（隋書經籍志）	-
巴蜀異物志				參看博物之屬
五畫				
古今圖書集成職方典 物產考				職方典一千五百四十四卷
北戶錄	三卷	唐段公路		在（漢唐地理書鈔）（十萬卷樓叢書）（五朝小說）（續百川學海）（古今學海）（四庫全書）（唐人說薈）（說庫）（格致叢書）（說郛）內

六畫

北徽方物考		何秋濤	在（小方壺輿地叢鈔）內
左司筆記 物產			參看農業經濟類
四州文獻摘鈔	四卷	清畢振姬	見（四庫全書總目）
古州雜記		林溥	在（小方壺齋輿地叢鈔）內
永城土產表		韓國鈞	在（農學叢書）內
交州記	二卷	劉欣期	在（說郛）（嶺南遺書）（漢唐地理書鈔）內
西吳枝乘		謝肇淛	在（說郛續）內
西事珥	八卷	明魏濬	見（四庫全書總目）
西洋朝貢典錄	三卷	明黃省曾	在（粵雅堂叢書）內
西洋夷風土記		朱孟震	在（學海類編）內
西域記	八卷	清七十一	
西域圖志	六十卷		見（新唐書藝文志）
西粵對聞		清江德中	見（四庫全書總目）
西陲聞見錄		黎士弘	在（學海類編）內
西藏記	二卷		在（龍威秘書）內
吉林外記	十卷	清薩英額	在（漸西村舍叢書）內

七畫

安南雜記	一卷	李仙根	在（小方壺輿地叢鈔）（學海類編）（昭代叢書）（說鈴）內
行厨集 廣輿勝覽			
江震物產表		陳慶林	在（農學叢書）內
宋史 地理志			參看博物之屬
扶南異物志	一卷		
吳郡志 土物		宋范成大	在（守山閣叢書）（擇是居叢書）（墨海金壺）內
吳郡圖經續記 物產		朱長文	在（得月簃叢書）（學津討源）（四庫全書）（守約編叢書）（琳琅秘室叢書）內
吳錄	三十卷	張勃	見（舊唐書經籍志）
志畧	十六卷	明廖世昭	見（四庫全書總目）（舊唐書經籍志）
赤雅	三卷	明鄺露	在（四庫全書）（說庫）（龍威秘書）內
赤溪雜志		金武祥	在（小方壺齋輿地叢鈔）內
明一統志	九十卷	明李賢等	在（四庫全書）內
青田土產表			在（農學叢書）內

八畫

九畫

青城山方物志	五卷	句台符	見(通志藝文略)	
長安志	二十卷	宋宋敏求	在(四庫全書)內	
京兆郡方物志	三十卷		見(舊唐書經籍志)	
使西域記	一卷	明陳誠	見(四庫全書總目)	
林邑記		漢東方朔	在(說郛)內	
東西洋考	四冊	明張燮		
東海小志	一卷	李調元	在(函海)內	
東還紀程	一卷	許纘曾	在(小方壺齋輿地叢鈔)(說鈴)(龍威秘書)內	附續抄一卷
武陵土產表		李致楨	在(農學叢書)內	
武陟土產表		杜韶	在(農學叢書)內	
京師土產表略	一卷	壽富	在(農學叢書)內	
坤輿外記	一卷	南懷仁	在(龍威秘書)內	
坤輿圖說	二卷	南懷仁	在(四庫全書)內	
南中八郡志			見(古今圖書集成禽虫典)	
南中志			同右	

十畫

南方草物狀		徐衷	在(漢唐地理書鈔)內	
南方異物志	一卷			參看博物之屬
南州異物志				同右
又				同右
南高平物產記	二卷	鄒漢勛	在(農學叢書)內	
南通州物產表		陳啟謙	在(農學叢書)內	
南越筆記	十六卷	李調元	在(涵海)內	
南裔異物志				同右
南豐風俗物產志		魯琪光	在(小方壺齋輿地叢鈔)內	
泉南雜志	二卷	明陳懋仁	在(四庫全書)(寶顏堂秘笈)(說郛續)(學海類編)(廣百川學海)內	
洱海叢談	一卷		在(小方壺齋輿地叢鈔)內	
星槎勝覽		明曹信	在(學海類編)內	
星餘筆記	一卷	清王鉞	見(四庫全書總目)	
荊州記	三卷	盛宏之	在(五朝小說)(箋經室叢書)(麓山精舍叢書)內	

荆揚異物志			
海表奇觀	八卷		見（四庫全書總目）
海語	三卷	黃衷	在（嶺南遺書）（學津討源）（四庫全書）（寶顏堂秘笈）（紛欣閣叢書）內
海槎餘錄	一卷	明顧岕	在（說郛續）（梓吳）（紀錄彙編）（廣百川學海）（寶顏堂秘笈）（說庫）（顧氏明朝四十家小說）（後四十家小說）內
海錄		楊炳南	在（小方壺齋輿地叢鈔）內
海藥本草			參看博物之屬
益部方物略記	一卷	宋宋祁	在（學津討源）（秘册彙函）（津逮秘書）（四庫全書）（說郛）內
益部談資	三卷	明何宇度	在（四庫全書）（學海類編）內
桂林風土記	一卷	唐莫休符	在（四庫全書）內
桂海虞衡志	一卷	宋范成大	在（四庫全書）（說郛）（說庫）（古今說海）（學海類編）（知不齋叢書）（古今逸史）（唐宋叢書）（石湖三錄）（秘書二十一種）（古今圖書集成草木典）內

劍錄	十卷	宋高似孫	在（四庫全書）內
眞臘風土記	一卷	元周達觀	在（古今逸史）（歷代小史）（說庫）（說郛）（古今說海）內
涼州異物志	一卷		
清河風俗物產志		魯一同	在（小方壺齋輿地叢鈔）內
異域志	一卷		見（四庫全書總目）
異域錄	一卷	清圖理琛	見（四庫全書總目）
紹興新昌縣物產表	一卷		在（農學叢書）內
善化土產表		龔宗遂	在（農學叢書）內
粵西偶記	一卷	陸祚蕃	在（小方壺齋輿地叢鈔）（說鈴）（龍威祕書）內
粵西瑣記	一卷	沈日霖	在（昭代叢書）（小方壺齋輿地叢鈔）內
粵述	一卷	清閔叙	在（小方壺齋輿地叢鈔）（龍威秘書）內
欽定日下舊聞考	一百二十卷		在（四庫全書）內
欽定皇輿西域圖考	五十二卷		同右
雲南志	一卷	李京	見（古今圖書集成草木典）
湖南方物志		清黃本驥	在（小方壺齋輿地叢鈔）（三長物齋叢書）內

十三畫

番禺紀異集	五卷		
番境補遺		郁永河	在（小方壺齋輿地叢鈔）內
順寧雜著	一卷		同右
發蒙記			同右
黑龍江外記	八卷	清西清	在（漸西村舍叢書）（袁氏叢刻十九種）內
隋諸郡土俗物產	一百五十一卷		見（隋書經籍志）
蜀中廣記	一百八卷	明曹學佺	在（四庫全書）內
蜀志記			見（齋民要術）
瑞安土產表		洪炳文	在（農學叢書）內
新安志	十卷	宋羅願	在（四庫全書）內
新唐書 地理志			參看農業經濟類
滇行紀程	一卷	許纘曾	在（說鈴）（龍威秘書）（小方壺齋輿地叢鈔）內
滇南新語	一卷	清張泓	在（小方壺齋輿地叢鈔）內
滇南雜志		曹樹翹	在（小方壺齋輿地叢鈔）內
滇海虞衡志	十三卷	檀萃	附續抄一卷
滇略	十卷	明謝肇淛	在（四庫全書）內

滇繫 賦產			參看農業經濟類
楚南苗志	六卷	清罡汝霖	見（四庫全書總目）
楚書	一卷	明陶晉楩	在（學海類編）內
塞程別紀		余寀	在（昭代叢書）（小方壺齋輿地叢鈔）內
會稽三賦	三卷	宋王十朋	在（四庫全書）內
楊議郎著書	一卷	楊孚	在（嶺南遺書）內
溪蠻叢笑		宋朱輔	在（學海類編）內
閩小紀	一卷	周亮工	在（小方壺齋輿地叢鈔）（龍威鈔書）（說鈴）內
閩中紀畧		許旭	在（昭代叢書）內
閩書	一百五十四卷	何喬遠	見（四庫全書總目）
閩部疏	一卷	王世懋	在（借月山房彙鈔）（指海）（寶顏堂秘笈）（四庫全書）（紀錄彙編）（廣百川學海）（說郛續）內
閩遊紀畧		王漵	在（小方壺齋輿地叢鈔）內
閩雜記		施鴻保	同右

十五畫

寧古塔紀略	一卷	吳振臣	在（小方壺齋輿地叢鈔）（昭代叢書）（漸西村舍叢書）（知服齋叢書）（漸學廬地輿叢書）（賜硯堂叢書）（袁氏叢刻十九種）內
寧波物產表		陳壽彭	在（農學叢書）內
維西見聞紀		余慶遠	在（藝海珠塵）內
監利風土志		王柏心	在（小方壺齋輿地叢鈔）內
臺海使槎錄	八卷	清黃叔璥	在（小方壺齋輿地叢鈔）（四庫全書）內
臺灣紀略	一卷	林謙光	在（小方壺齋輿地叢鈔）（說鈴）（龍威秘書）內
臺灣隨筆		徐懷祖	在（學海類編）內
夢粱錄 物產		宋吳自牧	在（學海類編）內
說薈	三十二卷	清景日昣	全書二十卷
圖書編 貢物			參看農業經濟類
廣州記		裴淵	在（漢唐地理書鈔）內
又		顧微	在（五朝小說）（說郛）（漢唐地理書鈔）內
廣志	二卷		參看博物之屬
廣志繹	五卷	明王士性	見（四庫全書總目）

十六畫

廣東新語	二十八卷	屈大均	
黎岐紀聞		張慶長	在（小方壺齋輿地叢鈔）內
劍南方物略		沈立	見（白氏中國植物學）
劍南方物略圖讚	一卷	宋祈	見（通志藝文略）
撫郡物產考畧	二卷	何剛德等	
增補武林舊事	八卷	明朱廷煥	見（四庫全書總目）
潯陽蹠臨	六卷	清文行遠	同右
震澤編	八卷	明蔡昇	同右
甌江逸志	一卷	清勞大輿	在（小方壺齋輿地叢鈔）（說鈴）（龍威秘書）內
龍沙紀略	一卷	清方式濟	在（小方壺齋輿地叢鈔）（四庫全書）（指海）（借月山房彙鈔）內

十七畫

諸郡土俗物產記	十九卷		見（舊唐書經籍志）
諸蕃志	二卷	宋趙汝适	在（四庫全書）（永樂大典採輯書）（函海）（學津討源）內
嶺外代答	十卷	宋周去非	在（四庫全書）（知不足齋叢書）（永樂大典採輯書）內

嶺表錄異	三卷	
嶺南風物紀		清吳綺在（四庫全書）內
嶺南異物志	一卷	
嶺南雜記	一卷	清吳震方（在（小方壺齋輿地叢鈔）（龍威秘書）（說鈴）內）
黔中紀聞		張澍在（小方壺齋輿地叢鈔）內
黔南識略	三十二卷	爰必達
黔記		李宗昉 同右
黔書	四卷	田雯在（粵雅堂叢書續集）內
顏山雜記	四卷	清孫廷銓在（四庫全書）內
職方外記	五卷	明艾儒略在（守山閣叢書）（墨海全壺）內
廬陵異物志		參看博物之屬
瀛涯勝覽	一卷	明馬觀在（說郛續）（紀錄彙編）（廣百川學海）（寶顏堂秘笈）內
譯史紀餘	一卷	陸次雲在（昭代叢書）（陸雲士雜著）內
雙溪物產疏	十五卷	陳經

續閩小紀	一卷	清黎定國見（四庫全書總目）
續黔書	八卷	張澍在（粵雅堂叢書續集）內
鹽城物產表		蔣繡輯在（農學叢書）內

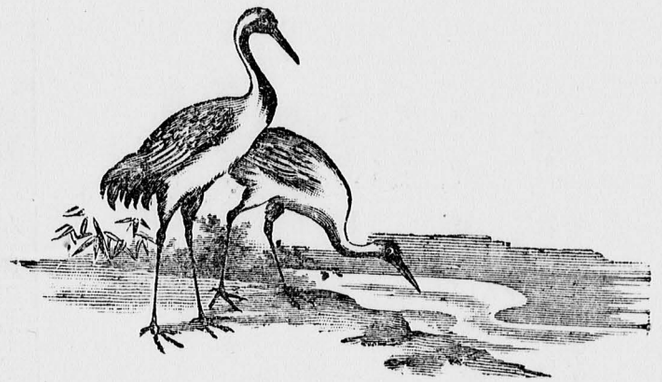

作物類 書名及篇名	卷數或冊數	著作人	見於何書附註
二畫			
人參考	一卷	唐秉鈞	在（靈鶼閣叢書）（農學叢書）內
人蔘譜		陸烜	在（昭代叢書）內
九穀攷	四卷	清程瑤田	在（皇清經解）（通藝錄）內
四畫			
太平御覽 竹部 百穀部			參看博物之屬
木棉譜	一卷	褚華	在（藝海珠塵）（昭代叢書）（農學叢書）內
古今圖書集成 草木典	三百二十卷		參看植物之屬
五畫			
禾譜	五卷	曾安正	見（宋史藝文志）
江南催耕課稻篇一卷	一卷	李彥章	在（榕園叢書）（一株紅杏齋叢書）內
六畫			
竹記	一卷		見（通志藝文畧）
竹經	三卷		見（崇文總目）
竹嶼山房雜部 樹畜部		明宋詡	在（四庫全書內）	全書五部三十二卷
又 種植部		明宋公望	同右	按公望即宋詡之子
竹譜	一卷	清陳鼎	在（昭代叢書）（農學叢書）內
又		明宋詡	在（三續百川學海）內

十一畫	又	二卷	吳輔	見（宋史藝文志）
	又	一卷	戴凱之	在（漢魏叢書）（五朝小說）（百川學海）（說郛）（龍威秘書）（山居雜志）（文房奇書）（百川學海）（古今圖書集成草木典）內
	竹譜詳錄	七卷	元李衍	在（知不足齋叢書）內
七畫	呂氏春秋 任地 辯士 審時			在（百子全書）（經訓堂叢書）（彙刻百子）（吳刻二十子）（四部叢刊）內　全書二十六卷
	宋氏樹畜事宜		明宋詡	在（三續百川學海）內
八畫	物理小識 草木類			參看博物之屬
九畫	郊外農談	三卷	明張鉉	見（浙江採集遺書總錄）
	苧麻圖譜		元王楨	見（植物名實圖攷長編）
	皇朝經世文統編 地輿部 種植			參看農業經濟類
十畫	格致鏡原 穀類			參看博物之屬
	桑麻水利族學彙存	四卷		參看水利類
	耕譜		愼溫其	見（圖書集成經籍典）
	區田圖說	一卷		在（大亭山館叢書）內

十畫	區種五種	五卷	趙夢齡	在（玉函山房輯佚書）內　漢書藝文志作十七篇玉函山房輯佚書所載凡四篇
	野老書	一卷		
	國脈民天	一卷	耿蔭樓	在（農政叢書）內
	救荒簡易書	四卷		參看災荒類
十一畫	康濟譜 種植	一卷		參看總記類
	參譜	一卷	黃叔燦	在（借月山房彙鈔）內
	淵鑑類函 五穀部			參看博物之屬
十二畫	棉花圖		方觀承	見（皇朝通志圖譜畧）
	棉業圖說	八卷		見（農籍稽古）　宣統時刊行
	筍梅譜	二卷		參看園藝類花屬
	筍譜	一卷	陳仁玉	見（文瀾閣浙江藏書目錄）
十三畫	又	一卷	宋僧贊寧	在（山居雜志）（百川學海）（唐宋叢書）（說郛）內
	煙草譜	八卷	陳琮	
	煙譜		陸耀	在（昭代叢書）內
	瑞穀圖		蔣廷錫	見（皇朝通志國譜畧）

十四畫	種木番藷法	一卷	梁廷棟	在（農學叢書）內
	種植法	七十七卷	諸葛穎	見（舊唐書經籍志）
	種植藥法	一卷		見（隋書經籍志）
	種棉實驗說	一卷	黃宗堅	在（農學叢書）內
	種蒔直說			見（農政全書）等
	種樹書	一卷		參看園藝總記之屬
	種藍略法	一卷	羅振玉	在（農學叢書）內
	種藥疏		元俞宗本	在（居家必備）內
	漢氾勝之遺書	一卷	宋保淳	在（昭代叢書）（鄦齋叢書）內
	彰明附子記	一卷	楊天惠	在（說郛）（植物名實圖考長編）內
	蒲葵栽製法	一卷	劉敦煥	在（農學叢書）內
十五畫	潮州糖業調查概略			參看農產製造類
	稻品	一卷	明黃省曾	在（明世學山）（居家必備）（廣百川學海）（夷門廣牘）內
	撫郡物產考略	二卷		參看物產類
	課農區種法	一卷	清潘曾沂	見（農籍稽古）
十六畫	廣廣事類賦 稼穡部			參看博物之屬
	遵生八箋 兼閑清賞箋下			參看園藝類花屬
	樹藝攷	二卷	李德紹	見（明史藝文志）
十九畫	樹藝篇	六卷		見（述古堂藏書目）
二十畫	藝麻篇		清黃厚裕	金谿農務局刋本
	勸種洋棉說	一卷	清朱祖榮	見（皇朝續文獻通攷經籍考）
	釋穀	四卷	清劉寶楠	在（皇清經解續編）（廣雅書局彙刻書）內
二十一畫	續竹譜	一卷	元劉美之	在（唐宋叢書）內

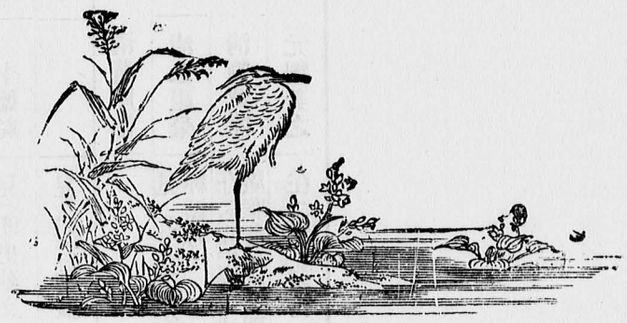

茶類

書名及篇名	卷數或冊數	著作人	見於何書	附註
三畫				
山居清賞	二十八卷			參看博物之屬
大觀茶論	一卷	宋徽宗	在（古今圖書集成食貨典）（說郛）內	
四畫				
五侯鯖 飲食門茶				同右
文獻通考 征榷考榷茶				參看農業經濟類
五畫				
古今圖書集成 食貨典茶部				同右
北苑別錄	一卷	宋趙汝礪	在（古今圖書集成食貨典）（讀畫齋叢書）（茶書全集）（說郛）內	
又	一卷	宋熊克	在（茶書全集）內	
北苑茶錄	三卷	宋丁謂	見（宋史藝文志）	
北苑拾遺	一卷	劉異	同右	
北苑貢茶錄	一卷	宋熊蕃	在（茶書全集）內	
北苑總錄	十二卷	曾伉	見（文獻通攷經籍攷）	參看宣和北苑貢茶錄
本朝茶法	一卷	宋沈括	在（五朝小說）（說郛）內	

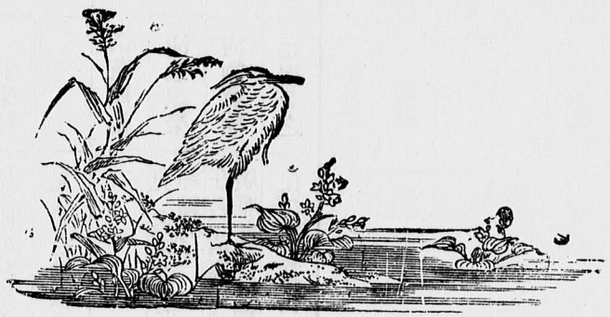

茶類

書名及篇名	卷數或冊數	著作人	見於何書	附註
三畫				
山居清賞	二十八卷	見		參看博物之屬
大觀茶論	一卷	宋徽宗	在（古今圖書集成食貨典）（說郛）內	
四畫				
五侯鯖 飲食門茶				同右
文獻通考 征榷考榷茶				參看農業經濟類
五畫				
古今圖書集成 食貨典茶部				同右
北苑別錄	一卷	宋趙汝礪	在（古今圖書集成食貨典）（讀書齋叢書）（茶書全集）（說郛）內	
又	一卷	宋熊克	在（茶書全集）內	
北苑茶錄	三卷	宋丁謂	見（宋史藝文志）	
北苑拾遺	一卷	劉異	同右	
北苑貢茶錄	一卷	宋熊蕃	在（茶書全集）內	
北苑總錄	十二卷	曾伉	見（文獻通攷經籍攷）	參看宣和北苑貢茶錄
本朝茶法	一卷	宋沈括	在（五朝小說）（說郛）內	

六畫	攷槃餘事 茶箋		明屠　隆
七畫	別本茶經	三　卷	
	岕茶箋	一　卷	清馮可賓
	岕茶彙鈔	一　卷	清冒　襄
八畫	長物志 香茗		
	虎邱茶經注補	一　卷	清陳　鑑
	東溪試茶錄	一　卷	宋宋子安
	事類賦 飲食部茶		
九畫	洞山岕茶系	一　卷	明周高起
	建安茶記	一　卷	宋呂惠卿
	宣和北苑貢茶錄	一　卷	宋熊　蕃

六畫	攷槃餘事 茶箋
七畫	別本茶經
	岕茶箋
	岕茶彙鈔
八畫	長物志 香茗
	虎邱茶經注補
	東溪試茶錄
	事類賦 飲食部茶
九畫	洞山岕茶系
	建安茶記
	宣和北苑貢茶錄

在（說庫）（廣百川學海）（龍威秘書）（寶顏堂秘笈）（懺花盦叢書）內

見（四庫全書總目）

在（昭代叢書）（廣百川學海）內

在（昭代叢書）內

參看博物之屬

在（檀几叢書）內

在（古今圖書集成食貨典）（百名家書）（百川學海）（四庫全書）（茶書全集）（格致叢書）（說郛）內

參看動物之屬

在（一瓻筆存）（常州先哲遺書）（粟香室叢書）（翠琅玕館叢書）（檀几叢書）內

見（文獻通攷經籍攷）

在（古今圖書集成食貨典）（四庫全書）（五朝小說）（說郛）（讀畫齋叢書）內

全書四卷

一百二十四

十畫	品茶要錄	二　卷	宋黃　儒
	皇朝經世文統編 理財部茶務		
	皇朝續文獻通攷 征榷考榷茶		
	茶山節對	一　卷	蔡宗顏
	茶考	一　卷	明陳　師
	茶史	二　卷	清劉源長
	茶史補	一　卷	余　懷
	茶法易覽	十　卷	
	茶法總例	一　卷	
	茶約	一　卷	明何彬然
	茶苑雜錄	一　卷	
	茶記	一　卷	唐陸　羽
	茶務彙載		清胡秉樞
	茶集		胡文煥

十畫	品茶要錄
	皇朝經世文統編
	皇朝續文獻通攷
	茶山節對
	茶考
	茶史
	茶史補
	茶法易覽
	茶法總例
	茶約
	茶苑雜錄
	茶記
	茶務彙載
	茶集

在（古今圖書集成食貨典）（五朝小說）（四庫全書）（茶書全集）（說郛）內

參看農業經濟類

同右

見（文獻通攷經籍攷）

在（茶書全集）內

見（四庫全書總目）

在（昭代叢書）內

見（宋史藝文志）

見（通志藝文略）

見（四庫全書總目）

見（宋史藝文志）

在（格致叢書）內

同右

見（農籍稽古）

見（宋史藝文志）

在（格致叢書）內

一百二十五

2011
3441
0630

茶疏	一卷	明許次紓
		在（古今圖書集成食貨典）（古今說部叢書）（居家必備）（說郛續）（寶顏堂秘笈）（賞欣編全本）內
茶解	一卷	明羅廩
		在（古今圖書集成食貨典）（茶書全集）（說郛續）內
茶董	一卷	明夏樹芳
		見（四庫全書總目）
茶董補	二卷	明陳繼儒
		在（海山仙館叢書）內
茶經	三卷	唐陸羽
		在（小史集雅）（山居雜志）（五朝小說）（四庫全書）（百川學海）（茶書全集）（唐人說薈）（唐宋叢書）（植物名實圖考長編）（說郛）（學津討源）內
又	一卷	明徐渭
		見（浙江採集遺書總錄）
又	一卷	明張應文
		在（張氏藏書）內
茶經傳	一卷	
		在（文房奇書）內
茶說	一卷	明屠隆
		在（茶書全集）內
茶箋	一卷	明聞龍
		在（古今圖書集成食貨典）（說郛續）內

茶論	一卷	明許次紓
		在（茶書全集）內
茶寮記	一卷	明陸樹聲
		在（古今圖書集成食貨典）（茶書全集）（夷門廣牘）（寶顏堂秘笈）（說郛續）內
茶錄	一卷	明馮時可
		在（古今圖書集成食貨典）（說郛續）內
又	一卷	宋蔡襄
		在（格致叢書）（百川學海）（說郛）（茶書全集）（四庫全書）（古今圖書集成食貨典）（五朝小說）內
茶雜文	一卷	
		見（文獻通考經籍考）
茶譜		毛文錫
		在（漢唐地理書鈔）內
又	一卷	汪士賢
		在（山居雜志）內
又	一卷	程榮
		見（農籍稽古）
又	一卷	宋蔡君謨
		在（文房奇書）內
茶譜外集	一卷	孫大緩
		在（格致叢書）（茶書全集）（顧氏明朝四十家小說）（說郛續）（古今圖書集成食貨典）內
又	一卷	明顧元慶
		在（山居雜志）（文房奇書）內
茶譜遺事	一卷	宋蔡宗顏
		見（通志藝文略）

2011
3441
0631

十一畫	茗史	二卷	明萬邦寧 見（四庫全書總目）
	茗茂	二卷	明屠本畯 在（山居小說）（羣芳清玩）（四庫全書總目）（茶書全集）內
	莽茗錄	一卷	宋陶穀 在（茶書全集）內
	格致鏡原 飲食類		
十二畫	採茶錄	一卷	唐溫庭筠 在（說郛）內
	欽定續文獻通考 征榷考榷茶		參看農業經濟類
	欽定續通典 食貨榷茶		同右
十三畫	稗史彙編 飲食門茶		參看博物之屬
	補茶經	一卷	周絳 見（文獻通考經籍考）
	製茶新譜	一冊	錢椿年 在（農學叢書）內
十四畫	整飭皖茶文牘		參看博物之屬
十五畫	廣廣事類賦 飲食部茶		同右
	廣事類賦 飲食類茶		同右
	潛確類書 飲啖部茶茗		參看園藝類花屬
十六畫	遵生八牋 茶泉類		

十七畫	壑源茶錄	一卷	章炳文 見（宋史藝志）
十九畫	羅岕茶記	一卷	明熊明遇 在（古今圖書集成食貨典）（說郛續）內
二十一畫	藝林彙考 飲食篇茶茗類		參看植物之屬
	類書纂要 飲食茶類		參看博物之屬
	續茶經	四卷	清陸廷燦 在（四庫全書）
	顧渚山記	二卷	唐陸羽 見（文獻通考經籍考）

2 0 1
3 4 4 1
0632



園藝類

(一)總記之屬

書名及篇名	卷數或冊數	著作人	見於何書	附註
三畫 山居種蒔要術	一卷	王旻	見(宋史藝文志)	
四畫 水雲錄	二卷	明楊溥	見(四庫全書總目)	
五畫 古今圖書集成 草木典	三十二卷			參看植物之屬
又 藝術典圃部				參看總記類
四時栽接花果圖	一卷		見(文獻通考經籍考)	
四時栽接記	一卷		見(通志藝文畧)	
北墅抱甕錄	一卷	清高士奇	在(昭代叢書)(高文恪公四部稿)(學海類編)內	
六畫 全芳備祖 前集後集				參看植物之屬
汝南圃史	十二卷	明周文華	見(四庫全書總目)	
老圃良言		明巢鳴盛	在(學海類編)內	
七畫 采芳隨筆	二十四卷	查彬		

2 0 1
3 4 4 1
0633

八畫	忘懷錄	三卷	夢溪丈人	見（郡齋讀書志）
	長物志 花木 疏果			參看博物之屬
	事物紀原 草木花果部			同右
	治圃須知	一卷		見（焦竑國史經籍志）
	物理小識 草木類			同右
十畫	物類相感志	一卷	宋蘇軾	在（五朝小說）（說郛）（屑玉叢談）（唐宋叢書）（居家必備）（寶顏堂秘笈）內
	物類相感續志	一冊	王暐	
	枝語	二卷	清孫之騄	在（孫晴川八識）內
	時物典彙 果類 花類 蔬菜類			參看博物之屬
	桂海虞衡志 志花 志果			參看物產類
	栽培圃史	一卷		見（述古堂藏書目）
	格致鏡原 花類 疏類 果類			參看博物之屬
	格致叢談	二卷	宋蘇軾	在（學海類編）內
	淵鑑類函 花部 菜疏部 果部			同右

十四畫	種樹書	一卷	元俞宗本	在（格致叢書）（百名家書）（淡生堂餘苑）（居家必備）（田園經濟）（廣百川學海）（農學叢書）（漸西村舍叢書）內
	又	一卷	郭豪駝	在（說郛）內
十五畫	撫郡物產考略			按郭橐駝乃託名本書實出俞氏
	潛確類書 藝植部			參看物產類
十六畫	學圃雜疏	一卷	明王世懋	在（說郛續）（廣百川學海）（寶顏堂秘笈）內
十九畫	藝圃雜記	一卷	張封	說郛續所載分花疏果疏及瓜蔬疏
二十一畫	灌園史		明陳詩教編 陳繼儒刪定	見（皇朝文獻通考經籍考）
二十二畫	臞仙神隱書	四卷	寧獻王	在（格致叢書）內

2011
3441
0634



園藝類

(二)果屬　參看博物類本草綱目植物名實圖考等

書名及篇名	卷或冊數	著作人	見於何書	附註
四畫				
化州橘記	一冊	清阮元		
水蜜桃譜	一卷	清褚華	在(農學叢書)內	
五畫				
打棗譜	一卷	元柳貫	在(說郛)(植物名實圖考長編)(古今圖書集成草木典)內	
果譜		宋詡	在(三續百川學海)內	
九畫				
范村梅譜	一卷			參看花屬
紅雲社約	一卷	徐燉	在(說郛續)內	
十畫				
記荔枝		吳載鼇	在(說郛續)(植物名實圖考長編)(古今圖書集成草木典)內	
荔枝故事	一卷	宋蔡襄	見(文獻通考經籍考)	
荔枝通譜	十六卷	明鄧道協	見(四庫全書總目)	
荔枝話	一卷	清林嗣環	在(檀几叢書)內	

荔枝譜	一卷	宋 珏	在(說郛續)(植物名實圖攷長編)(古今圖書集成草木典)內	十一畫
又	一卷	徐 燉	在(說郛續)(植物名實圖攷長編)(古今圖書集成草木典)內	
又		曹 蕃	在(說郛續)(植物名實圖攷長編)(古今圖書集成草木典)內	
又	一卷	陳 鼎	在(昭代叢書)(栗香室叢書)(農學叢書)內	
又		鄧道協	在(說郛續)(植物名實圖攷長編)(古今圖書集成草木典)內	
又	一卷	宋蔡 襄	在(百川學海)(說郛)(四庫全書)(山居雜志)(植物名實圖考長編)(古今圖書集成草木典)(藝圃搜奇)內	
荔譜	一卷	陳定國	在(昭代叢書)內	
莆田荔枝譜	一卷	徐師閔	見(通志藝文略)	
閩中荔枝通譜	二卷	明屠本畯	見(農緒穡古)	十四畫
種果蔬		元俞宗本	在(居家必備)內	

增城荔枝譜	一卷	張宗閔	見(通志藝文略)	十五畫
橘錄	三卷	宋韓彥直	在(山居雜志)(四庫全書)(百川學海)(說郛)內	十六年
橄欖譜	一卷		在(文房奇書)內	十七畫
攜李譜	一卷	清王逢辰	在(農學叢書)內	
嶺南荔枝譜	六卷	吳應逵	在(嶺南遺書)內	

2011
3441
0636



園藝類

(三)蔬屬　參看博物類本草綱目植物名實圖考等

書名及撰名	卷數或冊數	著作人	見於何書	附註
二畫 十蔬圖		蔣溥繪	見(皇朝通志圖譜略)	
四畫 尹都尉書	一卷	漢尹氏	在(玉函山房輯佚書)內	漢書藝文志作十四篇新唐書藝文志作三卷
五畫 瓜蔬疏		明王世懋	在(居家必備)內	參看園藝總記之屬學圃雜疏
甘諸疏		明徐光啓	在(古今圖書集成草木典)內	
甘薯錄	一卷	陸燿	在(昭代叢書)(海粟廬叢書)(賜硯堂叢書)內	
七畫 吳蕈譜		吳林	在(昭代叢書)(賜硯堂叢書)內	
十二畫 菜譜			見(授時通考)	
菌譜		宋陳仁玉	在(百川學海)(說郛)(墨海金壺)(珠叢別錄)(古今圖書集成草木典)內	
十三畫 瑞蔬圖		蔣廷錫	見(皇朝通志圖譜略)	
十四畫 種芋法		明黃省曾	在(明世學山)(說郛續)(古今圖書集成草木典)(植物名實圖考長編)內	
種蔬疏		元俞宗本	在(居家必備)內	

	書名及篇名	卷數或冊數	著作人	見於何書	附註
十五畫	廣菌譜		潘之恒	在(說郛續)(古今圖書集成草木典)內	
	穀菜宜法		宋詡	在(三續百川學海)內	
十六畫	澹圃芋記	一卷	明楊德周	見(四庫全書總目)	

園藝類

(四)花屬　參看博物類本草綱目植物名實圖考等

	書名及篇名	卷數或冊數	著作人	見於何書	附註
二畫	十二月花神議	一卷	清俞樾	在(春在堂全集曲園雜纂)內	
三畫	山茶花譜			見(絳雲樓書目)	
	山茶譜	一卷		在(文房奇書)內	
四畫	水仙譜	一卷		同右	
	月季花譜		郁汝鏞	在(農學叢書)內	
五畫	天彭牡丹譜	一卷	宋陸游	在(植物名實圖考長編)(說郛)(雲自在龕叢書)(陸放翁全集)(山居雜志)(古今圖書集成草木典)內	
	永昌二芳記		明張志淳	見(四庫全書總目)	
六畫	名花譜		西湖居易主人	見(四庫全書總目)	
	百菊集譜	六卷	宋史鑄	在(四庫全書)(山居雜志)內	
	攷槃餘事 盆玩箋			參看茶類	

七畫			
牡丹八書	一卷	薛鳳翔	在(說郛續)(古今圖書集成草木典)(植物名實圖考長編)(農學叢書)內
牡丹百詠	一冊	清蔣廷錫	
牡丹芍藥花品	七卷		見(文獻通考經籍考)
牡丹花品	一卷	越僧仲林	見(通志藝文略)
牡丹榮辱志	一卷	宋丘璿	在(山居雜志)(古今圖書集成草木典)(百川學海)(說郛)內
牡丹譜		胡元質	在(古今圖書集成草木典)(植物名實圖攷長編)內
又	一卷	清計楠	在(昭代叢書)(農學叢書)內
吳中花品	一卷	李英	見(文獻通考經籍考)
芍藥圖序	一卷	孔武仲	見(直齋書錄解題)
芍藥譜	一卷	孔武仲	見(宋史藝文志)
又	一卷	王觀	在(植物名實圖考長編)(山居雜志)內
又	一卷	劉攽	見(文獻通考經籍攷)
花小名	一卷	明程羽文	在(古今圖書集成草木典)(說郛續)內

八畫			
花木小志		謝堃	在(春草堂全集)內
花木錄	七卷	張宗誨	見(宋史藝文志) 按通志作名花目錄
花月令			見(廣羣芳譜)
花史	十卷	明吳彥匡	見(四庫全書總目)
又	二十七卷	明仲遜	見(浙江採集遺書總錄)
花史左編	二十七卷	明王路	見(四庫全書總目)
花事錄		明袁宏道	見(文瑞樓書目)
花信平章		清王廷鼎	見(皇朝文獻通攷經籍考)
花品記	一卷	僧仲林	見(宋史藝文志)
花間碎事	一卷	華淑	在(閒情小品)內
花經	一卷	張翊	在(五朝小說)(說郛)(欣賞編全本)內
花編		明蔣以化	見(文瑞樓書目)
花備月令	一冊		參看時令類
花塵	二卷	百花主人	在(古今圖書集成草木典)(說郛續)(欣賞編全本)內
花歷	一卷	明程羽文	

九畫

花譜		宋　詡	在(三續百川學海)內
又	一卷	張　峋	見(文獻通考經籍考)
又		游默齋	見(古今圖書集成草木典)
花鏡	六卷	陳扶搖	
金漳蘭譜	三卷	宋趙時庚	在(四庫全書)(古今圖書集成草木典)(說郛)內
芙蓉譜	一卷		在(文房奇書)內
東籬中正	一卷	清許兆熊	見(皇朝續文獻通考經籍考)
范村梅譜	一卷	宋范成大	在(四庫全書)(百川學海)(山居雜志)(說郛)(珠叢別錄)(墨海金壺)(藝圃搜奇)內
范村菊譜	一卷	宋范成大	在(古今圖書集成草木典)(四庫全書)(植物名實圖考長編)(說郛)內
品芳錄	一卷	清徐壽基	在(志學齋全集)內
秋海棠譜	一卷		在(文房奇書)內
香雪林集	二十六卷	明王思義	見(四庫全書總目)
缸荷譜		楊鐘寶	在(農學叢書)內

十畫

洛陽石竹花辨譜	一卷		在(文房奇書)內
洛陽牡丹記	一卷	宋歐陽修	在(山居雜志)(古今圖書集成草木典)(四庫全書)(百川學海)(珠叢別錄)(植物名實圖考長編)(說郛)內
又		周　氏	在(古今圖書集草木典)(植物名實圖考長編)(說郛)內
洛陽花木記		周　氏	在(古今圖書集成草木典)(說郛)內
洛陽貴尚錄	一卷	邱　濬	見(文獻通考經籍考)
洋菊譜	一卷	清鄒一桂	在(昭代叢書)內
亳州牡丹史	四卷	明薛鳳翔	在(古今圖書集成草木典)(植物名實圖考長編)(說郛)內
亳州牡丹志	一卷	無名氏	在(山居雜志)內
又	一卷	朱統鎧	見(千頃堂書目)
亳州牡丹表	一卷	薛鳳翔	在(古今圖書集成草木典)(說郛續)內
亳州牡丹述	一卷	清鈕　秀	在(昭代叢書)內

十一畫

唐昌玉藥辨證	一卷	宋周必大	在（周益公大全集）（津逮秘書）內	
草花譜		明高濂	見（古今圖書集成草木典）	
茶花譜	三卷	樸靜子	見（四庫全書總目）	
桃評	一卷	曹之璜	在（檀几叢書）內	
海棠記	一卷	沈立	見（古今圖書集成草木典）	
海棠譜	三卷	宋陳思	在（百川學海）（說郛）（山居雜志）內	
徐園秋花譜	一卷	清吳儀一	在（昭代叢書）（賜硯堂叢書）內	
桂華譜	一卷		在（文房奇書）內	
桂譜		朱鳳翔	見（絳雲樓書目）	
倦圃蒔植記	三卷	曹溶	見（四庫全書總目）	
陳州牡丹記		宋張邦基	在（說郛）內	
曹州牡丹譜	一卷	余鵬年	在（仰視千七百三十九鶴齋叢書）內 見（皇朝續文獻通考經籍考）	
清在堂菊譜	一卷			
清閒供（花廠花小名）		程羽文	在（昭代別集）內	
梅花喜神譜	三卷	宋宋伯仁	在（知不足齋叢書）（葉氏叢書）內	
梅品	一卷	宋張功甫	在（百川學海）（夷門廣牘）（說郛）內	

梅譜	二卷	明劉世儒	
菊月令		明姚綬	在（藝圃搜奇）內
菊史補遺	一卷	宋史鑄	在（山居雜志）（四庫全書）內
菊花百詠	一卷	明楊循吉	在（南峯逸稿）內
菊花譜草書	一卷	吳容所	見（世善堂藏書目錄）
菊書		明張應文	在（張氏藏書）內
菊說	一卷	清計楠	在（昭代叢書）內
菊譜	一卷	宋史正志	在（四庫全書）（百川學海）（古今圖書集成草木典）（植物名實圖考長編）（說郛）內
又	一卷	宋劉蒙	在（植物名實圖考長編）（四庫全書）（說郛）（百川學海）（古今圖書集成草木典）內
又		明周履靖	見（美國國會圖書館書目）
又	一冊	清宣進	見（江上雲林閣書目）
越中牡丹花	二卷	僧仲林	見（文獻通考經籍考）
屠氏藝菊法		江寧相國治文郎	在（農學叢書）內

揚州芍藥譜	一卷	宋王觀		在(古今圖書集成草木典)(百川學海)(墨海金壺)(四庫全書)(珠叢別錄)內
揚州瓊花集	一卷	明楊端	見(丁氏善本書室藏書志)	
尋花日記		清歸莊	在(小石山房叢書)內	
彭門花譜	一卷	任璹	見(宋史藝文志)	
柴花梨記	一卷	許默	在(唐人說薈)內	
筍梅譜	二卷	明釋(眞一)	見(四庫全書總目)	

十三畫

瓶史	一卷	明袁宏道		在(小史集雅)(借月山房彙鈔)(袁石公集)(欣賞編全本)(古今圖書集成草木典)(說郛續)(寶顏堂秘笈)(山居小玩)(羣芳清玩)內
瓶史月表	一卷	明屠本畯	在(說郛續)內	
瓶花品		張謙德	在(居家必備)內	
瓶花譜		張謙德		在(古今圖書集成草木典)(一瓢筆存)(廣百川學海)(欣賞編全本)(寶顏堂秘笈)(說郛續)內

瑞香譜	一卷			在(文房奇書)內
慕種兩楊桃柳議		聞啓祥	在(說郛續)內	
鳳仙譜		趙學敏	在(昭代別集)內	
齊東野語 玉照堂梅品		周密	在(稗海)內	全書二十卷
種菊法		陳繼儒	在(農學叢書)內	
種蘭訣	一卷	李奎		
養餘月令	二十九卷			參看時令類
樂休園菊譜				在(古今圖書集成草木典)(植物名實圖考長編)內
遵生八箋 飛閣清賞箋下		明高濂		全書十九卷
冀王宮花品	一卷	滄州觀察使記	見(文獻通考經籍考)	
嶺外代答 花木門		宋周去非		參看物產類
魏王花木志			在(說郛)(漢唐地理書鈔)內	
雞冠花譜	一卷	清張醰敬	見(農籍稽古)	
雞冠譜	一卷		在(文房奇書)內	
瓊花志		朱顯祖	在(昭代叢書)內	

十四畫　十五畫　十六畫　十七畫　十八畫　十九畫

瓊花集	四卷	明曹濬	在(別下齋叢書)內	
瓊花譜		明楊端	見(四庫全書總目)	
瓊英小錄	一卷	清俞樾	在(武林掌故叢編)(春在堂全集)內	附錄一卷
藝菊譜		明高濂	在(居家必備)(廣百川學海)內	
藝菊志	八卷	清陸廷燦	見(四庫全書總目)	
藝菊書			在(藝圃搜奇)內	
又		明黃省曾	在(明世學山)(農學叢書)(農圃四書)(廣百川學海)內	廣百川學海作藝菊譜
藝菊須知	一卷	清顧祿	見(農籍稽古)	
藝蘭四說	一卷	杜文瀾	在(曼陀羅華閣叢書)內	
藝蘭記		劉文淇	見(美國國會圖書館書目)	
藝蘭譜	一卷	明高濂	在(廣百川學海)內	
藥圃同春		明夏旦	在(古今圖書集成草木典)內	
蘭史	一卷	蕫溪子	見(四庫全書總目)	
蘭言	一卷	清胃襄	在(昭代叢書)內	
蘭言述略	四卷	袁世俊		卷首藝蘭總說一卷

蘭易	一卷	宋鹿亭翁	見(四庫全書總目)	
蘭易十二翼	一卷	蕫溪子	見(四庫全書總目)	
蘭蕙原說	一卷			
蘭譜	一卷	宋王貴學	在(古今圖書集成草木典)(說郛)內	
又	一卷	陳仁玉	在(百川學海)內	
又	一卷	明張應文	在(山居小玩)(羣芳清玩)(張氏藏書)內	
蘭譜奧法	一卷	宋王貴學	在(文房奇書)(夷門廣牘)內	
續蘭譜	一卷	褚人穫	見(朝鮮支那蠶絲業概觀)	

201
3441
0643



2011
3441
0644

園藝類

（五）園林之屬

書名及篇名	卷數或冊數	著作人	見於何書	附註
三畫				
山陽河下園亭記		李元度	在（小方壺齋叢書）內	
三輔黃圖	六卷		在（漢魏叢書）（古今逸史）（經訓堂叢書）（龍溪精舍叢書）內	
四畫				
太湖石志	一卷	宋范大成	在（說郛）內	
五畫				
玉海 宮室門苑囿			參看農業經濟類	
古今圖書集成考工典 園林部	七卷		參看農具類	
七畫				
吳興園林記		宋周密	在（說郛）（古今圖書集成考工典）內	
八畫				
金谷園記	一卷	李邕	見（宋史藝文志）	
長園志 水石			參看博物之屬	
九畫				
癸辛雜識前集	一卷		參看雜類	
宜和石譜	一卷	宋常懋	在（說郛）內	
春草園小記	一卷	趙昱	在（武林掌故叢編）內	

	書名及篇名	卷數或冊數	著作人	見於何書	附註
十畫	洛陽名園記	一卷	宋李格非	在（津逮秘書）（學津討源）（四庫全書）（寶顏堂秘笈）（說郛）（海山仙館叢書）內	
十畫	素園石譜	四卷	明林有麟	見（四庫全書總目）	
十一畫	婁東園林志			在（古今圖書集成考工典）內	
十一畫	將就園記	一卷	清黃周星	在（昭代叢書）內	
	淵鑑類函 居處部			參看博物之屬	
十二畫	絳守居園池記注	一卷	唐樊宗師	在（四庫全書）內	
	雲林石譜	三卷	宋杜綰	在（知不足齋叢書）（四庫全書）（羣芳清玩）（山居小玩）（說郛）（唐宋叢書）（學津討源）內	
十三畫	圓明園圖詠	二卷	清高宗	見（農籍稽古）	
	遊金陵諸園記		王世貞	在（古今圖書集成考工典）內	
十四畫	漁陽石譜		宋漁陽公	在（說郛）內	

	書名及篇名	卷數或冊數	著作人	見於何書	附註
四畫	本譜	一卷		見（通志藝文略）	
	木經		李誠	在（說郛）內	
五畫	古今圖書集成 草木典	三百二十卷		參看植物之屬	
八畫	物理小識 草木類			參看博物之屬	
十畫	桐譜	一卷	宋陳翥	在（古今圖書集成草木典）（植物名實圖考長編）（適園叢書）（唐宋叢書）（說郛）內	
十四畫	漆經	三卷	朱遵	見（通志藝文略）	
	種樹書			參看園藝總記之屬	
十五畫	種蕨桂法		梁廷棟	在（農學叢書）內	
	撫郡物產考略			參看物產類	
	廣種植樹與利除害條陳		徐紹基	同右	

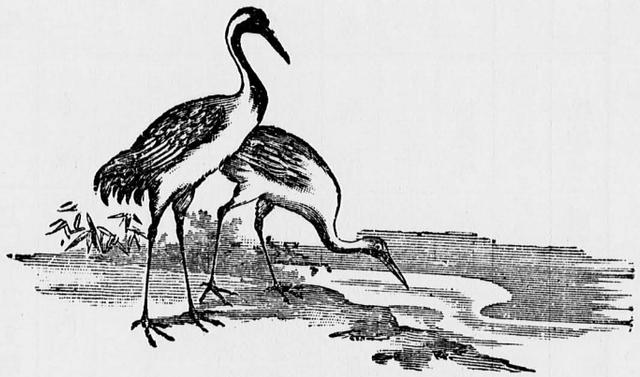

畜牧類

書名及篇名	卷數或冊數	著作人	見於何書	附註
二畫				
二十四史九通政典類要合編 兵制 馬政				
人工孵卵法		楊屾	在（農學叢書）內	
八駿圖	一卷	史通規	見（崇文總目）	按諸家書目並上標周穆王三字
十三經類語 畜牧類				參看雜類
十駿圖		郎世寧	見（皇朝通志圖譜略）	
三畫				
大元馬政記	一卷		在（廣倉學窘叢書）內	
四畫				
水牛經	三卷	唐造父	見（四庫全書總目）	
水雲錄	二卷			參看園藝總記之屬
元史 兵志馬政				參看農業經濟類
元亨療馬集		清喻本元亨		
牛皇經	一卷		見（宋史藝文志）	
牛書	一卷	賈朴	同右	
牛馬書	一卷		見（通志藝文畧）	
牛經		賈相公	見（本草綱目序例）	

2011
3441
0646

牛經大全		喻仁傑		
月政畜牧栽種法	一卷	漢卜式	見（通志藝文略）	
太僕寺志	十四卷	明顧存仁	見（四庫全書總目）	
文獻通考 兵考馬政			參看農業經濟類	
古今圖書集成戎政典 馬政部	九卷			
又 禽虫典	一百九十三卷			
又 藝術典牧部	一卷			
司牧安驗方	一卷	李石	見（宋史藝文志）	
司牧安驗集	三卷	李石	見（宋史藝文志）	
又		張穆仲	見（補遼金元藝文志）	
司牧馬經痊驗通元論集註	六卷	十管勾	見（四庫全書總目）	
玉海 兵制門馬政			參看農業經濟類	
至正條格 廐牧			同右	
考古類編 馬政			同右	
名馬記		李翰	在（說郛續）內	
安驥集	三卷	佚名	見（四庫全書總目）	

宋史 兵志馬政			參看農業經濟類	
明史 兵志馬政			同右	
治馬牛駝騾等經	三卷		見（隋書經籍志）	
治馬經	四卷		同右	
又	三卷	俞極	同右	
治馬經圖	二卷		同右	
治馬雜病經	一卷	伯樂	同右	
物理小識 鳥獸類			參看博物之屬	
花鏡 禽獸鱗蟲考			參看園藝總記之屬	
相牛經	一卷	高堂隆	見（通志藝文略）	
又	一卷	周寧戚	在（五朝小說）（說郛）內	
相馬書		徐戚	在（古今圖書集成禽蟲典）（說郛）內	
相馬經	三卷	周穆王	見（通志藝文略）	
又		伯樂	在（古今圖書集成經籍典）	
又	六十卷	諸葛穎	見（舊唐書經籍志）	
相鴨經	一卷		見（通志藝文略）	

相鵝經	一卷	同右	
相鷄經	一卷	同右	
重刊安驥集	五卷	賈誠校勘	見（丁氏善本書室藏書志）
春明夢餘錄 太僕寺			參看農業經濟類
皇朝文獻通考 兵考馬政	一卷		參看農業經濟類
皇朝通典 兵典馬政			同右
皇朝經世文統編 理財部畜牧			同右
皇朝經世文續編 兵政馬政		盛康	參看總記類
荆川稗編 兵政			見（述古堂藏書目）
耕牛錄	一卷		參看農業經濟類
格物麤談 獸類禽類			參看園藝總紀之屬
馬記	一卷	明郭子章	在（藝圃搜奇）（寶顏堂秘笈）內
馬政志	四卷	明陳講	見（四庫全書總目）
又		蔡方炳	在（學海類編）內
又		明歸有光	在（說郛續）內
馬政記	十二卷	明楊時喬	在（四庫全書）內

馬經	三卷	宋李楶	見（陸友仁硯北雜志）
又	一卷	賈誠	見（本草綱目序）例
馬經大全	八冊	馬師問	
馬經孔穴圖	一卷		見（通志藝文畧）
馬經通元方論	六卷		見（補遼金元藝文志）
馬齒口訣	一卷		見（崇文總目）
補記	一卷	黃百家	在（昭代叢集）內
蒭錄	三卷	袁陶齋	見（四庫全書總目）
康濟錄 馬政			
瘡驥集	二卷	佚名	見（四庫全書總目）
景佑醫馬方	一卷		見（通志藝文畧）
欽定大清會典 太僕寺			參看農業經濟類
欽定大清會典事例 兵部馬政 內務府畜牧			同右
欽定續文獻通考 兵考馬政			同右
博物典彙 馬政			
集相馬書	一卷	孫珪撰	見（古今圖書集成經籍典）

十三畫	愛烏罕四駿圖		金廷標	見（皇朝通志圖譜署）
	新唐書 兵志馬政			同右
	經濟類考約編 馬政			參看博物之屬
十四畫	圖書編 馬政			參看農業經濟類
十五畫	養羊法	一卷	漢卜式	在（玉涵山房輯佚書）內
	養猪羊法	二卷	漢卜式	見（通志藝文畧）
	養餘月令	二十九卷		參看時令類
	廣治平畧 武備篇			參看農業經濟類
十六畫	論驗經	一卷		見（通志藝文畧）
	辨五音牛攔法	一卷		見（宋史藝文志）
	歷代馬政志		蔡方炳	在（學海類編）內
	辨馬圖	一卷		見（通志藝文畧）
	辨養良馬論	一卷		同右
	橐駝經	一卷		見（述古堂藏書目）
十七畫	瘍風廣義	三卷		參看蠶桑類
	療馬經	一卷	伯樂	見（隋書經籍志）
	療馬集	四卷	明喻仁傑	見（四庫全書總目）
十八畫	鴿經		清張萬鐘	在（檀几叢書）內
	又		賈躭	見（宋史藝文志）
	醫牛經	一卷		見（通志藝文畧）
	醫馬經	一卷		見（通志藝文畧）
十九畫	醫驢方	一卷		同右
	雜撰馬經	一卷		見（隋書經籍志）
	騏驥須知	一卷		見（通志藝文畧）
二十一畫	類方馬經	六卷		見（四庫全書總目）
	續修欽定大清會典 太僕寺			京師圖書館有此書殘本數卷
				參看農業經濟類



蠶桑類					
書名及篇名	卷數或冊數	著作人	見於何書	附註	
五畫					
古今圖書集成食貨典 蠶桑部	四卷			參看農業經濟類	
又 草木典桑部	四卷			參看植物之屬	
又 禽虫典蠶部	二卷				
七畫					
吳苑栽桑記		孫福保	在（農學叢書）內		
九畫					
南海縣蠶業調查報告		姚紹書	同右		
皇朝經世文統編 理財部 蠶桑				參看農業經濟類	
柞蠶彙誌	一卷	董元亮			
十畫					
柞蠶雜志	一卷	清增韞			
桑志	十卷	清李聿修	在（李氏三種）內		
桑麻水利族學彙存	四卷			參看水利類	
桑蠶提要	二卷	方大湜			
栽桑圖說		苗好謙	見（元史藝文志）		
十一畫					
紡野繭法			見（植物名實圖考長編）		
淮南王蠶經	三卷	劉安	見（崇文總目）		

康濟譜 種植			
野蠶錄	一卷	清王元綖	
粵東詞八蠶法		蔣斧	在（農學叢書）內
湖蠶述	四卷	清汪日楨	在（農學叢書）（荔牆叢書）（湖州府志）內
柳蠶通說	一冊	樓黎然	
又	一卷	秦枏	參看動物之屬
種桑成法	一冊	湯聘珍	
種桑說	三卷	周凱	見（皇朝續文獻通考經籍考）
種樹書			參看園藝總記之屬
飼蠶詩	一卷	周凱	同右
撫郡物產考略			參看物產類
梼蘭譜	一卷	清鄭珍	在（植物名實圖考長編）內
廣蠶桑說	一卷	清沈練	
廣蠶桑說輯補	二卷	清沈練	在（漸西村舍叢刻）內
養蠶成法	一卷	韓理堂	在（農學叢書）內
養蠶經	一卷	李元眞	見（玉海禮儀門）

養野蠶法			見（植物名實圖考長編）內
橡蘭圖說	二卷	劉祖震	見（書目答問）
橡蘭識語			見（植物名實圖考長編）內
豳風廣義	三卷	清楊屾	
櫧櫟蘭			在（承德府志）內
續蠶桑說	一冊	黃秉鈞	
蠶事要略	一卷	張行孚	附在（農桑輯要）後
蠶政輯要	一冊	元司農司	見（紀念圖書館書目）
蠶書	一卷	宋秦觀	在（古今圖書集成食貨典）（明世學山）（龍威秘書）（說郛）（知不足齋叢書）（農學叢書）內
又	三卷	孫光憲	見（宋史藝文志）
蠶桑大利	一冊		山西六政考核處校印
蠶桑合編		沙式菴	見（韋爾氏中國古書考）
又		清沈秉成	
蠶桑事宜	一卷	清鄒祖堂	見（農籍稽古）

蠶桑直說			見（農桑輯要）
蠶桑約編			見（蠶桑說）
蠶桑速效編	一冊	曹倜	
蠶桑捷效	一卷	吳孔彰	見（朝鮮支那蠶絲業概觀）
蠶桑提要	二卷	清方大湜	
蠶桑備要	四卷	劉青藜	
蠶桑萃編	十五卷	清褚杰	
蠶桑說	一卷	清沈練	
又	一卷	清趙敬如	在（漸西村舍叢刻）內
蠶桑圖說合編	一卷	何安石等	見（朝鮮支那蠶絲業概觀）
蠶桑論	一冊		山西農學編輯會初稿
蠶桑實際	六卷	豫東屏	同右
蠶桑輯合編	一卷	清尹紹烈	見（持靜齋書目）
蠶桑輯要	一冊	清沈秉成	
又	一卷	鄭文同	見（皇朝續文獻通考經籍考）
蠶桑簡明輯說	一卷	黃世本	

蠶桑簡便錄		清胡濟川	見（湖北通志）
蠶桑簡編		清楊名颺	見（農籍稽古）
蠶桑寶要		清周春溶	同右
蠶經		明黃省曾	在（廣百川學海）（說郛）（明世學山）（農圃四書）（居家必備）內



水產類

書名及篇名	卷數或冊數	著作人	見於何書	附註
四畫				
中國漁業歷史	一冊	沈同芳		
五畫				
古今圖書集成 禽蟲典	一百九十二卷			
又 藝術典漁部				參看物產類
又 考工典網罟部				參看總記類
四時食制		曹操	見（金陵叢書補後漢書藝文志）	參看農具類
六畫				
江南魚鮮品	一卷	清陳鑑	在（檀几叢書）內	參看博物之屬
八畫				
初學記 武部漁				同右
物理小識 鳥獸類				
金魚飼育法	一卷	寶使奎	在（農學叢書）內	
花鏡 禽獸鱗蟲考				參看園藝類花屬
事類通編 人事部漁				參看博物之屬
九畫				
相貝經		漢朱仲	在（五朝小說）（說郛）（漢魏叢書）（唐宋叢書）（古今說部叢書）內	
南海縣西樵塘魚調查問答		陳敬彭	在（農學叢書）內	

2011
3441
0653

後蟹錄	四卷	孫之騄	在（孫晴川八識）內
晉安海物異名記	一卷	陳致雍	見（宋史藝文志）
海味索隱	一卷	明屠本畯	在（五朝小說）（一瓢筆存）（說郛續）內
海語	三卷		參看物產類
格物麤談 魚類			參看園藝總記之屬
格致鏡原 水族類			參看博物之屬
桂海虞衡志 志蟲魚			參看物產類
記海錯	一卷	清郝懿行	在（郝氏遺書）（農學叢書）內
魚品	一卷	遜園居士	在（說郛續）內
硃砂魚譜	一卷	明張謙德	見（江蘇第一圖館覆校善本書目）
異魚圖	五卷		見（宋史藝文志）
異魚圖贊	四卷	楊愼	在（寶顏堂秘笈）（藝海珠塵）（升庵外集）（四庫全書）（函海）（紛欣閣叢書）內
異魚圖贊箋	四卷	清胡世安	在（四庫全書）內
異魚圖贊補	二卷	清胡世安	在（四庫全書）（函海）內
雅世民事	一卷		見（世善堂藏書目錄）

然犀志	二卷		在（函海）內
鄉守外編輯要	十卷	清許乃釗	
閩中海錯疏	三卷	明屠本畯	在（四庫全書）（藝海珠塵）（學津討源）（農學叢書）（明辨齋叢書）內
漁具詠	一卷	唐陸龜蒙	在（說郛）內
養魚經	一卷	周范　蠡	在（說郛）（玉函山房輯佚書）（古今說部叢書）內
又	一卷	明黃省曾	在（明世學山）（居家必備）（廣百川學海）（文房奇書）（小史集雜）內
廣廣事類賦 人事部漁			參看博物之屬
嶺外代答 蟲魚門			參看物產類
臨海水土記			在（說郛）內
蟹譜	二卷	宋傅　肱	在（百川學海）（山居雜志）內
蟹錄	四卷	孫之騄	在（孫晴川八識）內
蟹署	四卷	宋高似孫	在（四庫全書）內

二十畫	書名及篇名	卷或冊數	著作人	見於何書	附註
	譯史記餘	一卷			參看物產類
二十一畫	續類賦 民業類漁		史以甲		全書二十七卷
	續蟹譜	一卷	清褚人穫	在（昭代叢書）（賜硯堂叢書）內	

四畫	書名及篇名	卷或冊數	著作人	見於何書	附註
	太平御覽 飲食部	二十五卷			
五畫	北山酒經		王勣	在（說郛）內	
	又	三卷	元朱朏	在（知不足齋叢書）（隨庵徐氏叢書）內	
	古今圖書集成 食貨典	三百六十卷			
	又	三卷	宋朱翌	在（古今圖書集成食貨典）（說郛）（四庫全書）內	按說郛等所載非足本
六畫	本草綱目 造釀類				參看農業經濟類
	考槃餘事 紙箋				參看茶類
八畫	事物紀原 酒醴飲食部				參看博物之屬
	事類賦 什物部紙飲食部酒				參看博物之屬
	物理小識 飲食類				同右
十畫	酒小史		元宋伯仁	在（說郛）內	
	酒史	六卷	明馮時化	在（小史集雅）（寶顏堂秘笈）內	
	酒名記		宋張能臣	在（古今圖書集成）（食貨典）（說郛）（五朝小說）內	

酒孝經	一卷	劉炫	見（通志藝文畧）
酒部彙考	十八卷		見（四庫全書總目）
酒經		宋蘇軾	在（說郛）內
酒爾雅		何剡	在（說郛）（古今圖書集成食貨典）內
酒概	四卷	明沈沈	見（四庫全書總目）
酒錄	一卷	竇常	見）（通志藝文畧）
酒譜	一卷	王璡	見（說郛酒乘）
又	二卷	王綖	同右
又	一卷	竇萃	在（百川學海）（說郛）（四庫全書）（唐宋叢書）（古今圖書集成食貨典）內
又	一卷	徐炬	在（文房奇書）內
又	一卷	焦革	在（說郛）內
又	一卷	葛澧	見（宋史藝文志）
又	一卷	鄧華	見（世善堂藏書目錄）
桂海虞衡志 志酒			參看物產類
格致鏡原 飲食類	二卷		參看博物之屬

秘修藏釀方	一卷		見（說郛酒乘）
無求子酒經	一卷		見（宋史藝文志）
植物名實圖攷長編 穀類			參看植物之屬
稗史彙編 飲食門酒			參看博物之屬
農產製造論	一冊		山西農家編輯會初稿
滇海虞衡志 志酒			參看物產類
新豐酒法		宋林洪	在（說郛）（古今圖書集成食貨典）內
會稽郡造海味法	一卷		見（通志藝文略）
蒲葵栽製法			參看作物類
養小錄	三卷		參看家政類
穀玉類編 飲食			參看博物之屬
潮州糖業調查概略		輿禮	在（農學叢書）內
廣廣事類賦 飲食部酒	三十二卷		參看博物之屬
廣類賦 飲食類酒			參看博物之屬
潛確類書 飲啖部酒			同右
遵生八牋 燕閒清賞箋中			參看園藝類花屬

	蕉窗九錄 紙錄		明項元汴	在（學海類編）內		
	糖霜譜	一卷	宋王灼	在（四庫全書）（棟亭十二種）（學津討源）內		
	又		宋洪邁	在（說郛）內		
十九畫	麴本草		宋田錫	同右		
	藝林彙考 飲食篇 酒醴類				參看植物之屬	
	類書纂要 飲食類酒				參看博物之屬	
二十一畫	續北山酒經		宋李保	在（說郛）（古今圖書集成食貨典）內		
	續酒譜	十卷	唐鄭遨	見（文獻通考經籍考）		

	農業經濟類				
	書名 及篇名	卷數或冊數	著作人	附見於何書	註
二畫	二十四史九通政典類要合編	三百二十卷	清黃書霖		
	十三經類語 財賦類				
	七國考 食貨門		明董說	在（四庫全書）內	
三畫	三才彙編	六卷	龔在升		參看雜類
	三才雜俎	五卷	沈夢熊	見（江蘇第一圖書館書目）	
	己庚編	二冊	祈韻士	在（振綺堂叢書）	
	山西省第二次經濟統計 正集 續集	一冊			山西省長公署統計處編纂
	山堂考索後集 食貨		宋章如愚	在（四庫全書）內	全書六十五卷
四畫	大學衍義補 制民之產 制國用		明邱濬		全書一百六十卷
	大學衍義補輯要 制民之產 制國用		清陳宏謀輯		全書十二卷
	天下郡國利病書	一百二十卷	清顧炎武		
	元史 食貨志 兵志屯田		明宋濂等		全書二百十卷
	井田王制圖	一卷	余希文	見（宋史藝文志）	
	井田貢稅法	一卷	朱駿聲	在（朱允倩所著書）內	

2011
3441
0657

屯田事宜	五卷	方日乾	見(明史藝文志)	
屯田書	一卷	張抱赤	同右	
屯田集議	二卷	沈與求	見(玉海食貨)	
屯田議	一卷	楊守謙	見(明史藝文志)	
太平經國之書 稅賦		宋鄭伯謙	在(四庫全書)(通志堂經解)內	全書十一卷
太平御覽 治道部貢賦			參看博物之屬	
太倉田賦平議	二卷	蔣乃曾		
水地小記	一卷	程瑤田	在(皇清經解)(通藝錄)內	
日知錄	三十二卷	清顧炎武	此書第十卷述及田賦田制等	
戶部漕運全書	九十六卷	何棨芳		
文獻通考 市糴考 戶口考 田賦考 徵榷考 國用考		宋馬端臨	金書三百四十八卷	
冊府元龜 拜計部	二十九卷	宋王欽若等	冊府元龜一千卷	
左司筆記	二十卷	清吳曙	見(四庫全書總目)	
本政書	十卷	林勳	見(宋史藝文志)	
史記 平準書			參看水利類	

玉海 食貨 地理門戶口		宋王應麟	全書二百卷	
世緯 均賦篇		明袁袠	在(四庫全書)內	全書一卷
目營小輯	四卷	陸化熙	見(四庫全書總目)	
田賦考	一卷	法任敞運		
田賦書		程逈	見(玉海食貨)	
古今圖書集成 食貨典	三百六十卷			
又 戎政典 屯田部	八卷		戎政典共三百卷	
又 考工典 度量權衡部	五卷		考工典共二百五十二卷	
又 職方典 漕運考 賦役考 田賦考	一千五百四十四卷			
朱子經濟文衡類編後集	二十五卷	宋朱熹		
朱子經濟文衡類編續集	二十二卷	宋朱熹	見(明史藝文志)	
考工記圖	二卷	清戴震	在(皇清經解)內	
考古類編 賦役漕運屯田		柴紹炳	在(四庫全書)內	全書十二卷
行水金鑑 漕運			參看水利類	

2011
3441
0658

至正條格 賦役		元順帝時官撰	見（四庫全書總目）	全書廿三卷	
名臣經濟錄	五十三卷	明黃訓	在（四庫全書）內		
吉林外記	十卷			參看物產類	
江蘇減賦全案	八卷	清劉郇膏			
吳中田賦錄	五卷	王儀	見（明史藝文志）		
宋史 食貨志	十四卷	元脫脫等		全書四百九十六卷	
均田圖		元 稹	見（玉海食貨）		
辰州府義田總記	二卷				
金史 食貨志		元脫脫等		全書一百三十五卷	
明史 食貨志		清張廷玉等		全書三百三十六卷	
明漕運志	一卷	曹 溶	在（學海類編）內		
牧令書 賦役				參看總記類	
牧令書輯要 賦役					
官民準用	七卷		見（四庫全書總目）		
杭州府賦役全書	一冊			仝 右	
杭嘉湖三府減漕記略	一冊	清戴 槃			即浙西減漕記略

杭嘉湖三府減漕奏稿	一冊	清戴 槃			
事物紀原 利源調度部				參看博物之屬	
事物原會	四十卷			同右	
周官祿田考	三卷		在（皇清經解）內		
周禮井田譜	二十卷	宋夏 休	見（宋史藝文志）		
兩河觀風便覽 賦役門 戶口門			見（四庫全書總目）	全書四卷	
兩浙賦役全書		婁志德	見（明史藝文志）		
延祐四明志 賦役		元袁 桷	在（四庫全書）內	全書十七卷	
東華錄				參看災荒類	
東華續錄				同右	
明會典 戶部		萬曆十三年重修		共十二冊	
河漕通考	二卷			參看水利類	
春明夢餘錄 戶部		孫承澤	在（古香齋叢書）內	全書七十卷	
春秋大事表 田賦		清顧棟高	在（四庫全書）內	全書五十卷	
春秋井田記	一卷		在（玉函山房輯佚書）內		
春秋毛氏傳 田賦門		清毛奇齡	在（四庫全書）內	全書三十六卷	

2011
3441
0659

春秋事義慎考 賦稅		清姜兆錫	見（四庫全書總目）	全書十四卷	
皇胡奏疏類鈔 漕運類 財計類		明臺臣編		全書六十一卷	
皇朝文獻通考 徵榷考 國用考 市糴考 戶口考 田賦考		乾隆十二年敕撰		全書三百卷	
皇朝通志 食貨畧		乾隆三十三年敕撰		全書一百二十六卷	
皇朝通典 食貨典		乾隆三十二年敕撰		全書一百卷	
皇朝經世文鈔 財賦		清陸耀		全書三十卷	
皇朝經世文統編 地輿部 理財部 內政部				全書一百七卷	
皇朝經世文編 戶政 屯墾		清賀長齡		全書一百二十卷	
皇朝經世文續編 戶政		清盛康		全書一百二十卷	
又 戶政		清葛士濬		全書一百二十卷	
皇朝續文獻通考 田賦攷 戶口攷 國用攷 徵榷攷 市糴攷					
恒產瑣言	一卷	張英	在（藝海珠塵）（昭代叢書）內		
食貨志選	三卷	明余玉崖	見（天一閣書目）		
食貨錄		王鏊	在（三續百川學海）內		
南畮圖			見（玉海食貨）		
前漢書 食貨志		漢班固		全書一百二十卷	
洲課條例	一卷	明王庭	見（四庫全書總目）		
荆川稗編 戶工禮經					
浙江減賦全案	十卷	楊昌濬			
浙西減漕紀畧	一冊	清戴槃	在（戴氏叢刻）內		
晉書 食貨志		唐太宗		全書一百三十卷	
茶馬類考	六卷	明胡彥	見（四庫全書總目）		
倭情屯田議	一卷	趙士楨	在（藝海珠塵）內		
唐類函 政術部				參看博物之屬	
區田書	一卷	清王心敬			
區田圖說	一卷		在（大亭山館叢書）內		
區種五種				參看作物類	
通志 食貨略		宋鄭樵		全書二百卷	
通典 食貨		唐杜佑		全書二百卷	

通肯河一帶開民屯議		馮澂	在（小方壺齋輿地叢鈔再補編）內	
通雅 事制			參看博物之屬	
陸宣公翰苑集奏議	七卷	唐陸贄	在（四部叢刊）內	
國有荒地承墾條例			見（南通圖書館書目）	
國賦紀畧		明倪元璐	在（學海類編）內	
教養全書	四十一卷	清應撝謙	見（四庫全書總目）	
庸調祖賦	三卷	宋盛度	見（宋史藝文志）	
康濟譜 賦役屯田	十二冊		參看總紀類	
淵鑑類函 政術部			參看博物之屬	
欽定大清會典 戶部	一百	乾隆廿九年敕撰	全書一百卷	
欽定大清會典事例 戶部			全書一千二百二十卷	
欽定皇朝西域圖志	五十二卷	乾隆二十一年敕撰	在（四庫全書）內	
欽定續文獻通考 徵榷攷 戶口攷 國用攷 田賦攷 市糴攷		乾隆十二年敕撰	全書二百五十卷	
欽定續通志 食貨畧		乾隆三十二年敕纂	全書六百四十卷	
欽定續通典 食貨		乾隆三十二年敕撰	全書一百五十卷	

博物典彙	二十卷	明黃道周		
博雅備考 田賦 漕運			參看總記類	
湖南苗防屯政攷	十六冊	但湘良		
隋書 食貨志		唐長孫無忌等	全書八十五卷	
富教初桄錄	二冊	宗源瀚		
溝洫疆理小記	一卷		參看水利類	
新唐書 食貨志		宋歐陽修	全書二百二十五卷	
滇繫 賦產		師範	全書四十卷首圖一卷	
農桑訣		元王楨	在（農政叢書）內	
經濟類考約編	六冊	清顧九錫	見（明史藝文志）	
漕政考	二卷	陳仁錫		
漕政錄		邵寶		
漕河奏議	四卷	明王以旂	見（四庫全書總目）	
漕書	一卷	明張鳴鳳	同右	
補宋書 食貨志	一卷	清郝懿行	在（廣雅書局彙刻書）（郝氏遺書）（史學叢書）（粵雅堂叢書）（郝氏史學三種）內	

2011
3441
0661

漕運志	四卷	楊宏	見(明史藝文志)	
漕運議單	一卷		見)(天一閣書目)	明嘉靖三十七年纂(書附于註內)
漕運則例纂	二十卷	楊錫紱等		
開荒十二政	一卷	明魏純粹	見(四庫全書總目)	
開墾水田圖說	一冊			參看水利類
漢書補注 食貨志		王先謙		全書一百卷
圖書編	一百二十七卷	明章潢		
嘉湖減賦記	一冊	金容鏡		
賦役全書	三十三冊	清史憲等		
實政錄 民務				參看災荒類
廣治平略	三十卷	清蔡方炳輯		
廣事類賦 政治部				參看博物之屬
論語井田義圖			見二文獻通考經籍考)	
歷代名臣奏議	八十冊	明張溥編		
歷代制度詳說	十二卷	宋呂祖謙	在(四庫全書)內	
遼史 食貨志		元脫脫等		全書一百十六卷

諸臣奏議 財賦門		宋趙汝愚	在(四庫全書)內	全書一百五十卷
舊五代史 食貨志		宋薛居正等		全書一百五十卷
舊唐書 食貨志		晉劉昫		全書二百卷
禮記 王制				參看時令類
魏書 食貨志		齊魏收		全書一百十四卷
繹志 租庸篇		胡承諾		全書十九卷
譯史 食貨志		馬驌		全書一百六十卷
蘇松浮糧考	一卷	陸世儀	在(陸桴亭遺書十六種)(婁東雜著)內	
蘇松浮糧議	一卷	明鄭若曾	在(鄭開陽雜著)內	
蘇松賦役考略			見(江蘇省立第二圖書館書目)	
蘇松歷代財賦考	一卷		見(四庫全書總目)	
寶應長湖墾殖公司計畫說明書			見(涵芬樓藏書目錄)	
續文獻通考 田賦攷 市糴攷 戶口攷 徵榷攷 國用攷		王圻	在(四庫全書總目)	全書二百五十四卷
續修欽定大清會典 戶部		嘉慶時敕輯		全書八十卷



家庭經濟類

書名及篇名	卷數或冊數	著作人	見於何書	附註
三畫				
山家清供	一卷	宋林洪	在（小石山房叢書）（說郛）（夷門廣牘）（古今圖書集成食貨典）內	
四畫				
太平御覽 飲食部				參看博物之屬
天厨聚珍妙饌集	一卷		見（四庫全書總目）	
中饋錄		吳氏	在（古今圖書集成食貨典）（說郛）內	
五畫				
古今食譜	三卷		見（通志藝文略）	
古今圖書集成 食貨典				參看農業經濟類
玉食批		司膳內人	在（說郛）（古今圖書集成食貨典）內	
六畫				
老老恒言 粥譜		清曹庭棟		全書五卷
八畫				
易牙遺意	二卷	元韓奕	在（夷門廣牘）內	
事物紀原 酒醴飲食部				參看博物之屬
居家必要			見（古今圖書集成草木典）	
居常飲饌錄	一卷	清曹寅	見（四庫全書總目）	
物理小識 飲食部				同右

物類相感志 飲食				參看園藝類花屬
物類相感續志 飲食				
食物本草	二卷	在（合刻延壽書）內		
又	二卷	胡文煥	在（格致叢書）內	
食物本草會纂		沈季龍		
食珍錄		虞悰	在（說郛）內	
食經		李氏	見（本草綱目序例）	
又		竺暄	見（新唐書藝文志）	
又	九卷	崔浩	見（本草綱目序例）	
又	三卷	馬琬	見（隋書經籍志）	
又	一百二十卷	淮南王	見（本草綱目序例）	
又	一卷	劉休	見（通志藝文略）	
又	三卷	盧仁宗	見（新唐書藝文志）	
又		謝諷	在（說郛）（古今圖書集成食貨典）內	
食譜		唐韋巨源	在（五朝小說）（說郛）（唐人說薈）（古今圖書集成食貨典）內	

格物麤談 飲饌			參看園藝總記之屬
格致鏡原 飲食類			參看博物之屬
神農黃帝食經	七卷		見（前漢書藝文志）
粉麵品		明高濂	在（居家必備）內
唐廚函 食物部			參看博物之屬
紡織圖說		孫琳	在（農學叢書）內
梁太官食經	五卷		見（通志藝文畧）
甜食品		明高濂	在（居家必備）內
脯鮓品		明高濂	同右
野蔌品			參看植物之屬
淵鑑類函 食物部			參看博物之屬
雲林堂飲食制度			見（絳雲樓書目）
疏食譜	一卷	宋陳達叟	在（百川學海）（借月山房彙鈔）（說郛）（五朝小說）（古今圖書集成食貨典）內
粥糜品		明高濂	在（居家必備）內
筍語	一卷	宋釋贊寧	參看作物類
飲食須知	八卷		參看博物之屬

稗史彙編 飲食門					同右
飲膳正要	三卷	元和斯輝	見(四庫全書總目)		
製蔬品		明高濂	在(居家必備)內		
養小錄	三卷	顧仲	在(學海類編)內		
穀玉類編 飲食					同右
潛確類書 飲啖部					同右
廣類賦 飲食類					同右
膳夫經		唐楊曄	在(藝圃搜奇)(碧琳琅館叢書)內		
膳夫錄		鄭望之	在(說郛)內		
遵生八牋 飲饌服食箋					參看園藝類花屬
隨園食單	一卷	袁枚	在(隨園三十種)內		
禮記 內則					參看時令類
藝文類聚 食物部					參看博物之屬
藝林彙考 飲食篇					參看植物之屬
羹臛法	一卷		見(通志藝文畧)		
饌史			在(學海類編)內		

雜論類					
書名及篇名	卷數或冊數	著作人	見於何書	附註	
大學衍義補 重民之事		見(一)		參看農業經濟類	
大學衍義補輯要 重民之事				同右	
元元論		宋張去華	見(玉海食貨)		
亢倉子 農通篇			在(四庫全書)內	全書一卷	
古今治平畧			見(古今圖書集成食貨典)		
史記 貨殖列傳				參看水利類	
呂氏春秋 上農				參看作物類	
典籍便覽 政事部				參看博物之屬	
皇朝經世文統編 內政部 養民 地輿部 農務				參看農業經濟類	
皇朝經世文新編 農政		清麥仲華		全書十六冊	
皇朝經世文續編 戶政 農政		清盛康		參看農業經濟類類	
前漢書 貨殖傳				同右	
格物通 理財		明淇若水	在(四庫全書)內	全書一百卷	

2011
3441
0665

十一畫	商子 外內農戰	秦商鞅	在（四部叢刊）（百子全書）（先秦諸子合編）（彙刻百子）（諸子彙函）（吳刻二十子）（十二子書）（指海）內	
	野老書 上農篇	漢趙過	參看作物類	
	淮南子 主術訓 墜形訓	漢劉安	在（四部叢刊）（漢魏叢書）（百子全書）（百家類鈔）（九子全書）（十子全書）（彙刻百子）（吳刻二十子）（中立四子集）（諸子彙函）內	
十二畫	絕越書 外傳枕中 計倪內經	漢趙曄	在（四部叢刊）（快閣藏書）（古今逸史）（漢魏叢書）（鐘伯敬評祕書十八種）內	全書五卷 全書二十卷 全書十五卷
十三畫	新書 夏民 無蓄 瑰瑋	漢賈誼	在（四部叢刊）（彙刻百子）（抱經堂彙刻書）（子彙）（百家類纂）（漢魏叢書）（西漢四大家書）（百子全書）內	全書一卷 同右
	新論 貴農	梁劉勰	見（唐書藝文志）	
	農說	明馬一龍	在（說郛續）（居家必備）（二十子全書）（廣百川學海）（寶顏堂祕笈）內	

十四畫	農學論	一卷	張壽語	見（皇朝續文獻通考經籍考）
	管子	二十四卷		在（百子全書）（四部叢刊）（彙刻百子）（諸子彙函）（管韓合刻）（中都四子集）（百家類鈔）（中立四子集）（百子全書）內
十二畫	管子治略	八卷	唐房元齡註	
	勸農論		宋高錫	見（玉海食貨）
二十四畫	鹽鐵論	十二卷	漢桓寬	在（四庫全書）（四部叢刊）（鐘伯敬祕書十八種）（漢魏叢書）（百家類纂）（中立四子集）（彙刻百子）（兩京遺編）（紛欣閣叢書）（百子全書）內

2011
3441
0667

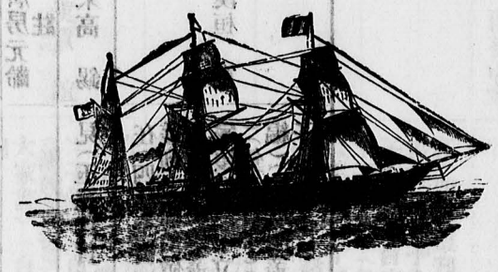

雜類

書名及篇名	卷數或冊數	著作人	見於何書	附註
二畫				
二十四史九通政典類要合編 職官禮	一			
十三經類語 農桑類 治地類	一	羅萬藻	見（宋史藝文志）	
土牛經	一卷	丁度	在（五朝小說）（說郛）內	參看農業經濟類
又		宋向孟		全書十四卷
三畫				
大中華農業史	一冊	張撰		
子史彙纂 土田類	三十	馮廷章	全書二十四卷	
山西改訂地方保衛團施行細則	一冊		山西省公署印	
山居四要	五卷	汪汝懋	在（合刻延壽書）（格致叢書）內	
山居要術	三卷	王旻	見（宋史藝文志）	
山居雜要	三卷	王旻	同右	
山堂考索前集	六十六卷	宋章如愚	在（四庫全書）內	
山家清事	八	林洪	在（說郛）（百名家書）（藝圃搜奇）（顧氏文房小說）（格致叢書）（稗史集傳）內	
大農孝經	一卷	賈元道	見（宋史藝文志）	

天工開物		宋應星	見（白氏中國植物學）	
元史　百官志	八　卷		參看農業經濟類	
元和郡縣志	四十卷	唐李吉甫	在（武英殿聚珍板叢書）（借南閣叢書）（四庫全書）內	
元豐九域志	十　卷	宋王存等	在（四庫全書）內	
太平御覽　職官部　產業部　禮儀部			參看博物之屬	
方田通法補例	六　卷	張作楠	在（翠微山房數學）內	
五代會要	三十卷	宋王溥	在（武英殿聚珍板叢書）內	
王制井田算法	一　卷	清談泰	在（金陵叢書）內	
王制里畝算法解	一　泰	清談泰	同右	
分門瑣碎錄			見（絳雲樓書目）	
天香傳	一　卷	丁謂	見（宋史藝文志）	
中國農業史　土貢考　郊祉考　職官考	一　冊	吳藝扈	上海新學會社印行	
文獻通考			參看農業經濟類	

平土書		李泰伯	見（玉海食貨）	
田夫書	一　卷	范如圭	見（宋史藝文志）	
田畝比類乘除捷法	二　卷	宋楊　輝	在（宜稼堂叢書）（楊輝算法六種）內	
田園詩		陳繼儒	在（閒情小品）內	
石田雜記		明沈　周	在（學海類編）內	
四民福祿論	二　卷	唐李淳風	見（宋史藝文志）	
四時宜忌		元韓　佑		
四庫提要農學輯存			新學會社印行	
古今圖書集成官常典　戶部　河使部　漕使部			官常典八百卷	
又坤輿典　土部	一　卷		坤輿典一百四十卷	
又藝術典　藝術部			參看總記類	
冊府元龜　帝王部　務農　儲偫　務農　閏位部　耕籍　務農			參看農業經濟類	
本政書比較	二　卷	林　勳	見（宋史藝文志）	
本書	三　卷	何　亮	見（通志藝文略）	

六畫

玉海 食貨門農官禮儀門				參看農業經濟類
永嘉記	一冊			見（授時通考）
考工記述註	二卷	明林兆珂	見（四庫全書總目）	
考工記圖注	二卷	清戴震	在（花雨樓叢鈔）內	
朱子文集大全類編 政蹟				參看災荒類
名物考	十卷	明劉侗	見（四庫全書總目）	
安南土貢風俗	一卷		見（宋史藝文志）	
江南經略	八卷	明鄭若曾	見（四庫全書總目）	
西漢會要	七十卷	宋徐天麟		
呂氏鄉約	一卷	宋朱子編	在（隨庵徐氏叢書續編）內	

七畫

何文簡疏議	十卷	明何孟春	在（四庫全書）內	參看農業經濟類
宋史 禮志 職官志 兵志 保甲				參看災荒類
宋書 百官志 禮志				
村長副須知	一冊			山西六政考核處校印
改進村制辦法	一冊			山西六政考核處校印
汝冢周書 職方解				參看時令類

八畫

孝經緯援神契	二卷	魏宋均注	存（玉函山房輯佚書）（說郛）內	
初學記 職官部 禮官部				參看博物之屬
金史 百官志				參看農業經濟類
明史 禮志 職官志				同右
明朝典彙	二百卷	明徐學聚	見（四庫全書總目）	
明會要	八十卷	清龍文彬		
治地旁通	一卷		見（宋史藝文志）	
事始	一卷		見（四庫全書總目）	
事物考	八卷	明傅巖	同右	
事物紀原 技術醫卜部				參看博物之屬
事類全書			見（農政全書）等	
事類合璧			見（本草綱目）	
周官心解	二十八卷	蔣載康		
周官析疑	三十六卷	清方苞	在（抗希堂十六種）內	附考工記析義四卷
周官記	五卷	清莊存與	在（皇清經解續編）內	
周官參證		王寶仁		

2011
3441
0670

周官集注	十二卷	清方苞	在（四庫全書）（抗希堂十六種）內		
周官新義		宋王安石	在（粵雅堂叢書）（經苑）內		
周官說	二卷	清莊存與	在（皇清經解續編）內		
周官說補	三卷	清莊存與	同右		
周官精義	十二卷	連斗山			
周官辨非	一冊	清萬斯大			
周禮	六卷	漢鄭康成注			
周禮正義	十二冊	孫詒讓			
周禮注疏	四十二卷	漢鄭康成注 唐賈公彥疏	在（四庫全書）內		
周禮注疏刪翼	三十卷	明王志長	同右		
周禮述注	二十四卷	清李光坡	同右		
周禮訂義	八十卷	宋王與之	在（四庫全書）（通志堂經解）內		
周禮詳解	四十卷	宋王昭禹	在（四庫全書）內		
周禮說	五卷	宋黃度			
周禮類綜	四卷	許元准			
周禮纂訓	二十一卷	李鍾倫	在（榕村全集）內		

東坡雜記			見（古今圖書集成草木典）		
東漢會要	四十卷	宋徐天麟	在（武英殿聚珍板叢書）內		
林泉備	五卷	馮安世	見（宋史藝文志）		
尚書			諸家註解尚書者甚多茲不詳舉		
尚書大傳		漢伏勝			
尚書大傳補注	七卷	王闓運	在（四庫全書）（古經解彙函）（守約齋叢書）（孫晴川八識）（崇文書局彙刻書）（四部叢刊）內		
尚書大傳輯校	三卷	清陳壽祺	在（湘綺樓全書）（靈鵁閣叢書）內		
居家宜忌		明瞿祐撰	在（皇清經解續編）內		
物理論	一卷	楊泉	在（遜敏堂叢書）（說郛續）內		
物類相感志	十卷	僧贊甯	在（孫淵好所著書）（平津館叢書）（龍溪精舍叢書）內	按舊唐書作十六卷平津館叢書等所載均非足本	
武備輯要續編	十二卷	許乃釗	見（通志藝文畧）		
采藥書		汪連仕	在（敏果齋七種）內		
采藥錄		王安	見（本草綱目拾遺）		

典籍便覽 政事部				
帝王經世圖譜	十六卷	宋唐仲友	在（武英殿聚珍板書）內	
便民錄		許伯誦	見（古今圖書集成經籍典）	
保甲書輯要	四卷	徐棟	在（牧令書五種）內	
癸辛雜識	六卷	宋周密	在（四庫全書）（稗海）內	
昭明子釣稚生魚鼈	八卷		見（前漢書藝文志）	
拜計彙編			在（學海類編）內	
春秋緯說題辭	一卷	魏宋均注	在（玉函山房輯佚書）內	
春秋濟世六常擬議	五卷	楊瑾	見（隋書經籍志）	
禹貢元珠	一卷	明俞鯤	見（四庫全書總目）	
禹貢古今注通釋	六卷	侯楨纂		
禹貢正詮	一冊	清姚彥渠		
禹貢合注	五卷	夏允彝		
禹貢長箋	十二卷	清朱鶴齡	在（四庫全書）內	
禹貢指南	四卷	宋毛晃	在（守約編叢書）（武英殿聚珍板書）內	
禹貢解	八卷	清晏斯盛	在（楚蒙山房全集）內	

格物叢話				
格致鏡原 坤輿類			同右	
留垣奏議	四卷	明黃起龍	見（四庫全書總目）	
晉書 禮志 職官志			參看博物之屬	
茹草編	四卷		在（夷門廣牘）內	
秦農要事			見（逐初堂書目）	
神農教田相土耕種	十四卷		見（前漢書藝文志）	
徐聞縣實業調查概略		何炳修	在（農學叢書）內	
通志 禮略 職官略			參看農業經濟類	
通典 禮典 職官典			同右	
清供錄			見（古今圖書集成草木典）	
淮南萬畢術	一卷		在（漢學堂叢書）（龍溪精舍叢書）（南菁書院叢書）（千種古逸書）（說郛）（問經堂叢書）（潮西村舍叢刻）內	
詳符豐年圖			見（玉海食貨）	
淵鑑類函 武功部 設官部 禮儀部 政術部 產業部	一		參看博物之屬	

2011
3441
0672

雅世民事	一卷		見（世善堂藏書目錄）
湖北興農文牘		清端　方	
測地志要	四卷	黃炳垕	見（皇朝續文獻通考經籍考）
測地膚言	一卷	陶保廉	在（海山仙館叢書）（天學初函）（指海）（四庫全書）內
測量法義	一卷	明徐光啟	
測量異同	一卷	明徐光啓	同右
測量釋例	八卷		見（皇朝續文獻通考經籍考）
欽定大清會典 禮部			參看農業經濟類
欽定大清會典事例 內務府 八旗都統田宅 理藩院			同右
欽定周官義疏	四十八卷	乾　隆	在（四庫全書）（御纂七經）內
欽定續文獻通考 土貢考 職官考 羣祀考			參看農業經濟類
欽定續通志 職官畧 禮畧			同右
欽定續通典 職官 禮典			同右
陽明先生保甲法		明陳龍正錄	在（學海類編）內

陽明先生鄉約法		明陳龍正錄	同右
博聞錄			見（農政全書）等
番禺雜記		唐鄭　熊	在（說郛）內
隋書 百官志 禮儀志			參看農業經濟類
陰陽書	一卷		在（玉函山房輯佚書）內
粵閩南燠實業調查概略		劉鈺德	在（農學叢書）內
農田敕	五卷	丁謂等	見（玉海食貨）
農田條約			同右
農要		晉杜　預	同右
農家切要	一卷		見（宋史藝文志）
農務集	三卷	元王　楨	見（四庫全書總目）
農桑雜令			見（元史藝文志）
農遺雜疏			見（明史藝文志）
遂農雜記	四卷	清秦之柄	見（湖北通志）
經世實用編	二十八卷	明馮應京	見（四庫全書總目）
瑞安務農支會試辦章程			在（農學叢書）內

鄉守輯要合鈔	十 卷	清許乃釗		
經界弓量法	一 卷	見（宋史藝文志）	王居安	
禁苑實錄	一 卷	見（通志藝文略）	見	
滇南雜記		吳應救	在（小方壺齋輿地叢鈔）內	
新唐書 百官志 禮樂志			參看農業經濟類	
羣碎錄		明陳繼儒	在（學海類編）內	
歲時樂事	一 卷	見（述古堂藏書目）		
管子地員篇法	四 卷	王紹蘭		
齊民四術	十二卷	清包世臣	在（安吳四種）內	
齊民要術校補	一 卷		在（羣書校補）內	
鄙記			見（遂初堂書目）	
實政錄 鄉甲約			參看災荒類	
種樹臧果相籤	十三卷	見（前漢書藝文志）		
調查延吉琿春農業報告		清劉慶琦		
調查廣州府新寧縣實業情形報告		趙天錫	在（農學叢書）內	
整理村範施行辦法	一 冊		山西六政考核處校印	

廣治平略 農政篇			參看農業經濟類	
廣東陽春縣實業調查報告			許南英	在（農學叢書）內
廣東實業調查概畧			祥林	同右
廣農頌		宋夏竦		
歷代名臣奏議 務農			參看農業經濟類	
遼史 百官志	四 卷		同右	
龍魚河圖	一 卷	黃奭輯	在（漢學堂叢書）內	
輯淮南萬畢術	二 卷	葉德輝	在（觀古堂所著書）內	
潤經堂自治官書	三 冊	李彥章	在（榕園叢書）內	
樵歌八事		徐綱	見（古今圖書集成經籍典）	
慶齋考工記解	二 卷	宋林希逸	在（四庫全書）（通志堂經解）內	
營田輯要	三 卷	清黃輔辰		
營田輯要內外篇	四 卷		參看農業經濟類	
舊唐書 職官志 禮儀志			同右	
舊五代史 職官志				
雜五行書			在（玉函山房輯佚書）內	

雜肋編	二　冊	宋莊季裕	在（琳琅秘室叢書）內	
禮書	一百五十卷	陳祥道		
魏書 官氏志				
藝文類聚 產業部 十九畫			參看農業經濟類	
藝苑雌黃	二十卷	嚴有翼	見（文獻通考經籍考）	
籍田記		呂夷簡等	見（玉海禮儀門）	
勸民彙集	一卷	周礪		
勸農文	三篇	宋陸遊	在（陸放翁全集）內	
勸農奏議	三十卷	宋陳靖	見（宋史藝文志）	
勸農疏		錢彥遠	見（玉海食貨）	
勸農說	一卷	拙政老人		
續文獻通考 郊社考 土貢考 職官考 二十一畫			參看農業經濟類	
續類賦 民業類農		史以甲	全書二十七卷	
灌園十二師	一卷	清徐沁	在（檀几叢書）內	
巖棲幽事 二十三畫	一卷	明陳繼儒	在（廣百川學海）（寶顏堂秘笈）（說郛續）內	

（定價大洋一元）

201
3441
0675

0676

CHINA UNION UNIVERSITIES
CENTRAL OFFICE

University of Nanking

Publications of the Library

Number one

Bibliography

of

Chinese Literature

on

Agriculture

Compiled by

Mao Yung

Issued by

The University Library

NANKING, JUNE 1924

2 0 7
3 4 4 8
0677

金陵大學圖書館叢刊第四種

金陵大學圖書館概況

A BRIEF ACCOUNT

OF

THE UNIVERSITY OF NANKING LIBRARY

PUBLICATIONS OF THE LIBRARY

NUMBER FOUR

ISSUED BY

THE UNIVERSITY LIBRARY

NANKING, JAN. 1929

0678

學校之設圖書館，所以補課本教育之不足，並佐好學者之自由研究，蓋責重用宏，未容忽視者也。本館創立迄今，十有八載，以今較昔，不啻天壤，然同人常覺不足，未能盡量發展，以應需求。緣自承乏以來，竭其棉薄，以求進益。久感本館缺乏解釋自身之刊物，以告新來同學，並答外界詢問。茲適值本校有籌建新圖書館之議，而中華圖書館協會復將於日內在本校舉行第一屆年會，益覺編印概況之不可緩。因卽集稿，草爲斯篇。興革利弊，一覽可得。尙祈閱者垂教焉。民國十八年一月李小緣識

201
3441
0679

目　次

沿革及組織……1

建築及設備……1

藏書　(1)統計(2)中文書(3)西文書(4)特藏(5)小冊(6)雜誌
(7)報紙……2

購書……5

分類　(1)中文書(2)西文書……5

編目　(1)中文書(2)西文書(3)目錄片之排列及用法……7

修補及裝訂……9

流通　(1)圖書館用法演講(2)普通書與參考書(3)借書手續
(4)閱覽規則(5)開放時間(6)流通統計(7)管理方法……9

農業圖書研究部　(1)概說(2)先農集成(3)農業索引(4)
中國農書目錄彙編(5)古農書考(6)農業書報解題(7)
中文地理書目 (8) 校刊古農書……13

圖書館學系……15

中學分館……15

本館之特點　(1)注重實用(2)培植人才(3)創造新法(4)整
理古農書 (5) 編輯雜誌索引……16

刊物……17

發展計畫……21

本館職員……22

金陵大學圖書館概況

沿革及組織

金陵大學成立於民國前一年，由匯文，基督，宏育三書院合併而成，滙文基督均有圖書，故本館雛形已肇於合幷之前。惟時書籍無多，爲用蓋微。自三校合幷後，由恆謨君主其事，功用漸顯。民國二年，克乃文君來華長館務，克君曾任美國普林斯敦大學圖書館參考部主任，蓋富有經驗之學者也，本館事業因是益見進步。十年秋，美國農部派員來華與本館合作，編製中國古農書索引。十一年進本館爲大學行政單位之一。十二年秋添設農業圖書研究部。十六年秋於大學文理科添設圖書館學系。克君於十六年春歸國，由劉國鈞君代理館長，翌年劉君調任文理科科長，李小緣君繼之。

今本館組織：館長之下，暫設中西文編目主任各一人，文牘兼西文編目一人，中文編目助理二人，雜誌及小冊管理員各一人，流通部主任一人，常川助理一人，學生助理六人。以上共計專任職員八人，工讀學生八人。別設農業圖書研究部，兼棣本館及農林科，設部主任及其他職員共六人。中學分館由大學工讀學生任主任，中學工讀學生八人佐助之。自民國十四年以來，有館務會議之設，每月開會一次，報告工作，討論館務，聯絡情誼，並將會議記錄按月公布。又校長每年派一圖書館委員會，以館長爲其當然書記，以爲圖書館事業之輔助。

建築及設備

本館館址，初設於乾河沿青年會樓上。民國六年夏，鼓樓新校舍落成

，本館亦隨大學部遷至新科學院三樓，占房間二，一爲閱覽室，一則藏書及辦事之所也，而以乾河沿原址爲中學分館。九年夏，行政院(卽北大樓)落成，本館復遷至該院第三層，占房間四。自是逐年擴充書庫，增加房間，迄今計有雙層書庫一，閱覽室三，辦事室二，臨時報紙閱覽室一(上午用作教室)，均在行政院第三層，此外復占用樓頂全層及樓下二間，貯藏書報雜誌，以補書庫之不足。又中學分館有閱覽室二，書庫一。占用面積約共一萬三千平方尺。然此仍不足稍減年來擁擠之狀，閱覽室常有人滿之患，辦事室椅桌密接，行動爲艱，書庫至利用門框等細小隙地，尙須分置他室，蓋久有建築專屋之需要矣。

館中書架，雜誌架，報紙架，目錄櫃，文件櫃，以及各種桌凳椅桌之屬，概從新式。卡片等印刷品及零星用具，一部分就地定製，然亦往往不得不購自上海或國外。南京電燈時明時息，因復置有氣油燈及手電筒，以備不時之需。

藏　書

本館歷年藏書統計

	中文書	西文書	小冊	數總
宣統三年八月		2250		2250
民國元年十二月				3063
二年十二月	1702	4560	1114	7376
三年十二月	2495	5192	1116	8853
五年六月	3290	5500	3162	11952
六年六月	5306	6167	7631	19104
七年六月	6342	7140	9207	22689

八年六月	7457	7919	10135	25511
九年六月	7583	8246	10942	26771
十年六月	9093	8337	13540	30970
十一年六月	13348	8726	14720	36794
十二年六月	15276	10043	17912	43231
十三年六月	28565	11334	20009	59908
十四年六月	40724	13158	24711	78593
十五年六月	50646	14725	28651	94022
十六年六月	54907	15889	30794	101590
十七年六月	60427	16520	33383	110330
十七年十二月	62653	17191	39563	119407

上表未裝訂之雜誌及報章不在內。日文書附入中文書。

中文書　以地志及叢書爲大宗，現有地志一千七百餘部，一萬七千餘冊，叢書二百餘部，一萬五千餘冊，各約占中文書總數四分之一。類書亦不弱，主要者略備，計共七十種，五千餘冊。對於古農書及動植物書搜集尤勤，各種版本，廣事羅致，其難得者不惜借鈔以足之。然就普通論，本館爲經費所限，不能廣置善本，唐鈔宋刊僅有影印本，惟元明刻本，清代殿本，家刻精本，以及日本本，高麗本等，亦略備焉。

西文書　長於農林，生物，理化，文學，社會學，歷史等。而尤可寶貴者則爲各學術團體之贈予，其中最要者爲：(一)卡納基國際和平基金刊物(關於國際法政治法律經濟等)；(二)華盛頓卡納基學社刊物(關於自然科學)；(三)華盛頓斯密司孫學社刊物(關於自然科學)；(四)國際聯盟刊物。其他可寶者尙多。此等刊物，不輕贈予，本館被各該團體選爲中

國國內有數寄贈處之一，殊爲榮幸。

特藏　除上述中西文書籍外，尙有特藏數種：(一)中山紀念藏，專集孫中山先生著作及黨化圖書。(二)甲骨文，藏有殷虛甲骨二百五十片，書籍除殷虛書契前編一種，因書缺無從購置外，餘均齊全，以備國學系甲骨文學程之用。(三)美國國會圖書館所印卡片式目錄之目錄，此爲該館於民國四年陳列於舊金山巴拿馬博覽會者，共有兩套，一係依字排列，事後贈與法國巴黎圖書館學校，一係分類排列，由李小緣君在美接洽而贈送本館。該目原係至民國三年止，三年以後則由本館購片插入，故至今仍爲完璧，全世界各種學術之書目盡萃於此。(四)欽嘉樂紀念藏。民國十二年華言科主任欽嘉樂逝世，該科學生及友人特爲捐募一萬元基金，專購論述中國之西文書以紀念之，已得書八百餘冊，頗多貴重難致之本，惜因意外損失泰半，惟仍繼續添置。(五)同學會特藏，起於民國十五年，專集新舊畢業同學之著作。(六)鄉村參考書特藏，亦起於民國十五年，專爲借給遠道之鄉村服務人員而設。(七)本校刊物。(八)本校講義。

小冊　以英文農林小冊爲最多，亦最有用，按照印行機關（一百三十一機關），歸匣排列。又畢業同學徐正鏗君贈送之農林小冊三千餘冊，另置一處，分類歸匣排列。普通小冊另爲一組，分類歸匣排列。中文小冊復另爲一組，代表一百五十四機關。英文小冊以美國農部及紐約州教育廳贈送者爲最多。

雜誌及公報　計有中文三百三十五種，西文三百六十七種，兩共七百〇二種。半出自置，餘則概承各地贈送或交換。雜誌經整理裝訂後，卽視爲書籍。本館已裝訂之雜誌雖不少，然以困於經費，且南京無相當裝訂處，積存未裝訂之雜誌不下七八千冊。又本校教職員等組織一西文雜誌

合作社，每人年納社費六元。此項雜誌，另置一處，由社員自借自還。

報紙　現今長期訂閱南京京報一份，民生報兩份；上海申報，新聞報，時事新報各兩份，民國日報，時報，大陸報各一份，天津大公報一份，北平新晨報一份。中學分館亦長期訂閱中西文日報七種。此外並承各地贈閱報紙多種。歷年報紙均按月併訂保存。

購書

本館每年購書經費，中西文書籍，普通參攷書，雜誌，報章各若干，均有規定。除雜誌，報章，大抵係年年續定無甚變動外，中文書及普通參考書尙可稍稍自由選擇，西文書則以各部分需要之殷，而經費有限，不敷分配，因是不得不另定辦法。按照各系於上年度用書次數之多寡，及其他特別情形，按百分數分配之。教職員建議購書時，先填配書單，經科長簽字，然後交圖書館訂購。購書性質，注重與功課有關係之參攷書，及有研究之專門書；課本則概歸各教員自備。

農業圖書研究部另有購書經費，分爲兩部分，西文之書購置亦依前法由館長及農林科科長主持之，中文書則由研究部在範圍內選購。此外大學各系亦時有特別購書費。歷年承國內外惠贈之圖書亦甚多。

分類

中文書　民國十年始着手分類編目。先分新舊兩部，新者用杜威分類法，與西文書同；舊者用四庫制，編爲書本式目錄。然亦未能全部告成。自十三年春研究部開始積極進行後，中文書驟增，積存未分之書更多。十四年秋劉國鈞君由美歸國，任中籍部主任，始廢舊制，另創新法，卽今所用者也。該法先分圖書爲九大部如下：

2 0 1 3 4 4 1
0682

000	總部	500	社會科學部
100	哲學部	600 700	史地部
200	宗教部		
300	自然科學部	800	語文部
400	應用科學部	900	美術部

部復分門，門分類，類分屬，以此遞推，至於無窮。用數字爲號碼，略仿杜威，然不拘於十分。廢除新舊之別，四部之分，一以書之內容爲歸。例如舊制經部分別歸入總部，哲學，史地，語文等部，史部散入社會科學與史地兩部，此其大較也。今該分類法已另印專書，茲不復詳。

西文書 曩用杜威分類法。十四年夏，李小緣君由美歸國，任西籍部主任，始改用美國國會圖書館分類法。蓋以杜氏法用之較小之普通圖書館，應付裕如，堪稱簡便；若在藏書較富之專門圖書館或大學圖書館，往往歸類困難，區分失當，號碼時至冗長，瑣碎不便，不如美國國會圖書館分類法遠甚。因是決意更張。美國國會圖書館分類法體大思精，申縮自由，大綱如下：

A	總類	D	歷史與地誌
B	哲學——宗教	E	美洲及美國史地總論
BC	論理學	F	美洲及美國史地分論
BF	心理學	G	地理學——人種學
BH	美學	H	社會科學
BJ	倫理學	HB-HJ	經濟
BL-BX	宗教	HM-HX	社會學
C	史料	J	政治學

K	法律	QK	植物學
L	教育	QL	動物學
M	音樂	QM	人體解剖學
N	美術	QP	生理學
p	語言與文學	QR	微生物學
Q	自然科學	R	醫藥
QA	數學	S	農業
QB	天文	T	工藝
QC	物理	U	陸軍
QD	化學	V	海軍
QE	地質學	Z	目錄學與圖書館館學
QH	博物		

編　　目

中文書 編目用單元卡片制。一片記載一書或一篇，註明該書或篇之著者，書名，版本，出版地，出版期，卷數，頁數，書本大小等。每書通常有卡片三種，卽著者片，書名片，標題片。以著者寫在第一行作首詞者，謂之著者片。以書名爲首詞者，謂之書名片。以書中所論事項爲首詞者，謂之標題片。叢書中之子目，或一書中之重要篇目，亦依式另作卡片，以便檢查，謂之分析片，卽古人裁篇別出之意也。凡相關之標題，概行互注，是爲參考片。一人而有異名，一名而有異譯，亦以參考片注明。凡譯譯之書，必著著者及書之原名或英譯，復以其原名及原書名作卡片，注明參看中文目錄某某，排列於西文目錄中，俾檢原名者亦得尋獲譯本。此本目錄之一大特色也。

2011
3441
0683

西文書 西文書編目與中文書略同。以美國國會圖書館所刊目錄片爲基礎，校對增訂，以合於已。蓋美國國會圖書館於新出西文書，一待收到，卽編印目錄片發售，且其格式精確，記載詳明，堪爲編目之模範也。然每書所購此種目錄片，時嫌不足或不合，故完全以自備空白卡片用打字機自編之目錄片，亦占半數。編目條例，係依據美國國會圖書館，衞斯康新圖書館，紐約州立圖書館等之條例，並參酌國情而定，力求精確詳備。至於西書有中文譯本之書，西書與漢譯合訂之書，華人用西文著作並附中文姓名書名之書，西人著作華人註釋之書，西人著作附中文姓名書名之書，皆爲中國編目事業之特殊情形，因是特定條例，從事添註添片。最要者係新添之中文片，註明參看西文目錄某某，使中西文目錄溝通，俾找求中文材料者，並得西文材料也。

目錄片之排列及用法 目錄片不問著者片，書名片等之別，一律照字典式按字排列：中文採用萬氏母筆排列法（一丨丶ノ𠂇フ乚八種母筆，凡例見圖書館學季刊一卷二期及新橋字典），西文依字母排列。首字相同，則論次字，以此遞推。（間有不純粹依字排列者，如同一著作人所編撰各書，以著作居前，譯書次之；又如著者與標題同字者，以著者片居前）。故各片先後，一定不易。

欲檢一書，知其著者時，卽以著者姓名按字檢之；知其書名時，卽以書名檢之；或於著者及書名皆無所知，則以標題檢之。不必知圖書館所用分類法，但於著作人，書名，標題三者之一稍有所知，卽可檢得。是爲字典式目錄之特長。檢時，先看目錄櫃各抽屜外紙片上之母筆(中文)或字母(西文)，檢得該字所屬之抽屜；既得該抽屜，卽抽出而檢其中之指導片，由指導片而得該字。按步檢去，稍用卽能迅速。既得所欲查之目錄片，片上註明書碼(卽分類號碼及著者號碼)，卽可按碼向書庫檢書矣。

修補及裝訂

中文舊籍，購置時往往有破爛者，因雇專員修補之。

中文書向係平置，取閱不便。因此，國內外圖書館頗有改線裝爲洋裝，以便直立者。是法雖便，然中文書之紙，大抵不甚堅實，舊籍尤甚，一再改裝，損壞極易。若書口等有破損時，修補復難。本館因特製紙匣裝之。匣空一面，另以三連紙板夾書裝入匣內，因是藏則六面不露，出則書與匣離。匣面貼有書簽，註明書名，著作人，出版時，卷數，冊數，匣數，以及各該匣內藏書要目等。書碼亦貼於匣面。不改線裝原形而可直立，保藏周到，取閱便利，節省地位。

雜誌以若干期合訂爲布面洋裝一冊。

流通

圖書館之目的，主要在供給讀書機會。故其圖書，須流通不息，功效始著。流通方法，視圖書性質而異，管理頗爲繁瑣，稍不周到，卽生流弊。茲分數方面述之如下：

圖書館用法演講 民國十四年春以來，每學期對新生演講圖書館之用法，歷述本館中西文目錄使用法與書碼之意義，中西文藏書之特點，主要參考書之內容與性質，以及借書方法等，講畢卽領導參觀。使人人皆知如何使用本圖書館。不啻爲大學各課程之入門。舉行以來，聽講勇躍，成績殊佳。

普通書與參考書 館中圖書，就流通方面言，可分爲下列數類：(一)普通書籍及小冊，除下述數種外均屬之，占館中圖書之什九；(二)指定參考書，卽每學期由各教員就其所授學程，指定多種圖書，爲該學程

學生所必讀者；(三)普通參考書，卽中西文字典，辭典，百科全書，年鑑，書目之屬，陳列於閱覽室者；(四)新到雜誌及報章，卽最近一期而置於閱覽室者；(五)特種書，卽善本書及各種特藏等。上述第一類可以借出館外，後四類除特別規定外，祇可在館內閱讀。

借書手續 新教職員初次借書出館，例經校長或科長之介紹，學生則於每學期開始時填寫證明片，經教務處及會計處蓋章，交流通部保存，以備查核。借書時，先查目錄，照填索書券，將券交館員取書。書到時，將書內所備之借書單照填，交與館員，卽可將書攜出館外。若借指定參考書，祇須將該學程名稱及書名告知館員，卽可得書，填寫借書單後，在館閱讀。至於普通參考書及陳列於閱覽室之雜誌報章等，可以隨意取閱，閱後歸還原處。惟最流行之雜誌，恐遭遺失，因是不得已照指定參考書辦汨，閱者可向館員索取，簽名領閱，閱後交還館員。

閱覽規則 如下：

【閱覽】 閱書室中，無論何人均得自由進內閱覽。另有合作雜誌社，其入社規則可向館員詢問之。

【借書】 凡本校教職員及學生，均可借書報外出。此外如有欲將書報借出館外者，須得本校教職員中不在圖書館服務者一人爲之擔保，並須簽約表示願遵本圖書館一切規約，及擔負所借書報之責任。每書內有借書單一紙，借書人必須親自簽名其上，方可將書攜出。所簽姓名，必須用註冊之姓名，否則認爲非本校學生，不得享有借書權利。

【借書期限】 本圖書館所有書籍，雜誌，小冊，及報章，除各教授指定之參考書，普通參攷書，及日報外，其借出之期，均以一月爲限。倘一星期後，遇有他人亦欲借此項書報，或本館需用之時，得向之索回。此項

書籍，一經索取，卽需立刻送還。如無他人借閱，則借書期滿後仍可續借。但所借書報須於每學期終了前一日一律繳回。否則停止其借書權利。

【借書冊數】 凡學生借閱書報小冊等，每人不得逾五冊。

【假期中用書】 假期內學員借閱書報，須由教務處簽名介紹。凡假期中所借之書，須一律於開學後上課期前還清。否則不許借閱一切圖書。

【普通參考書及最近期之定期出版物】 普通參攷書及最近期之定期出版物，只許在閱書室內閱覽，不得借出，閱畢仍須歸還原處。

【教授指定之參考書】 書籍之置於指定參攷書架上者，祇可在閱書室內閱讀。閱書人須先將該書後封面頁上紙袋內之特製書單，按式填寫，交管理員收存後，方可閱覽。此項指定參攷書，非經本學程之教授允可，並函知圖書館，不得自由攜出；違者初次納金小洋一角，再犯每次罰大洋一元(款交會計處)。應納金者在未繳納及將會計處收據交管理員驗明以前，不得借用圖書館一切書籍。

凡借閱教授指定參考書者，無論因何事故，離閱書室時，必須將借閱之書，一律歸還圖書館，幷不得轉借他人，以防混亂而免遺失。

【遺失與損壞】 凡有遺失或損壞本館之書籍，報章，雜誌者，須照市價賠償(款交會計處)，否則以後不許借用本館書籍。

【其他違章事宜】 此外有違犯本館章程者，均作違犯本校校規論，當由本校風紀委員會處理之。學生非將應繳之圖書館罰金繳清，不得畢業。

【書庫】 除本館服務員，本校教員，及經本館主任特許者外，不得自由出入書庫。

【用具】 凡本館所有之一切器具，用品，不得任意遷移。

【靜默】 在閱書室中須一律靜默，不得自由談笑。

開放時間 除特別假期日臨時酌定及星期日上午不開放外，每日上午八時二十分起，至下午十時止。餐時亦不停止閱覽。

流通統計 歷年流通統計如下：

年度*	借出冊數	年度	借出冊數
民國元年度	2,280	十年度	47,405
二年度	1,359	十一年度	60,634
三年度	3,603	十二年度	58,126
四年度	3,190	十三年度	70,179
五年度	18,986	十四年度	70,104
六年度	22,634	十五年度	56,786
七年度	22,691	十六年度	39,134△
八年度	32,500	十七年七月至十二月	26,910
九年度	35,554		

*本年七月一日至翌年六月三十日　　△因受時局影響而少

每日閱覽人數，平均約有五百人左右。

管理方法 在開放時間內，流通部均有人輪流照料，管理一切，並備諮詢。

圖書借出後，由館員(一)將索書券按日排列，以便檢查到期應還而未還之書，而發出催書單通知借者還書；(二)根據借書單填入借者單，借者單以借者爲單位，一借者所借各書，均載其上；(三)將借書單另行排列。圖書還來時，由館員(一)將原借書單檢出插入書內；(二)將借者單檢出，蓋日戳註銷；(三)將索書券檢出取消；(四)將書還置原處。

指定參考書，由教員開單交館員，從書庫取出，按學程分別排列在流通部書架上。各書另備橘紅色借書單，而將書中原有借書單收藏，以便稽考。借給閱者時，待借書單填寫後，卽將該單按中西文分別依字排列在特備之目錄盒內。還來時，卽將借書單檢出，放在書內，置書於原處。館員輪流交替時，須將所借出書之借書單，當面詳核交代，以防失誤。學期終了，則將此種參考書清理而還置書庫。每學期約有二十五系功課，六十學程，將書一千五百冊作爲指定參考書。

閱覽室內之雜誌，各有一定地位，每日整理一次。收到新雜誌時，卽將上一期調下收入書庫。報紙隨到隨換。普通參考書及書庫中圖書，亦須不時整理，以免錯亂。

農業圖書館研究部

概說 農業圖書研究部係本館之一部，而兼隸農林科，蓋工作在農，經費亦出自農林科也。該部沿革，業已前述。主要任務有三：(一)徵集古今關於農業，荒政，及各種地理圖籍，(二)編纂先農集成；(三)編纂農業索引。其目的在蒐集並整理我國農業文獻。先農集成所以爲舊者結賬，農業索引則爲新者記錄也。

先農集成 我國爲文物舊邦，自古重農。講農專集及散見於各書者甚多，其中不乏經驗之言。往往歐美耗鉅資，費時日，累加考驗而僅得者。已於數百年前載諸我國農書。是其價值可知。農林科因此在本館特設研究部，編纂古農書索引，以便檢閱。賡續數年，成效漸著。惟典籍浩繁，重複者多，且其編制體例，每欠妥善。但恃書目及索引，不足以竟整理之功。因於十五年春，爲更進一步之計劃。將現存關於農業之全部文獻，審訂除複，分類排比，彙爲一編，名之曰先農集成，以結數千年農學之總賬。迄今已收錄之材料，計書約三百種，字千數百萬。其中固不乏重複者

，尙待整理考訂焉。

農書索引 雜誌報章中，常散見有價值之調查報告及論文等，於研究特殊問題時，往往爲不可不知之參考資料。惟平時既難悉加留意，歷時既久，更易遺忘。若素乏有統系之登錄，臨時翻檢，談何容易。因此於十三年冬，添聘專人，將國內出版之中西文雜誌中一切有關於農業之篇目，編製索引。迄今已編就者計有雜誌三十餘種，索引卡片一萬餘張。茲併決定將民國十一年至十六年間所出版之各種雜誌，選其有關於農業者，廣爲搜羅，編成索引，並附以書報解題，刊爲專冊，如美國威爾遜公司所印農業索引之例。至民國十年以前之書報，另行編纂，彙爲一編。十七年以後，則每隔二年編印一次。惜舊雜誌間有殘缺，補配非易，殊爲棘手耳。

中國農書目錄彙編 欲圖整理我國農業文獻，其第一步必將各種有關農業之圖書雜誌等，一一考其源委，辨其優劣，以爲收聚整理之根據。故自初卽着手於中國農書目錄彙編之編纂，將所有關於農業之書，無論現存或已佚，廣爲收錄(計收書二千餘種)，刊成專冊。以民國十三年六月出版。

古農書考 年來更不以前述書目爲足，略仿朱竾尊經義考之例，編纂農書考。於各書之撰者，內容，版本，眞僞，存逸，全缺等，無不一一考訂，以觀究竟。茲已編成一部分。

農業書報解題 對於新書及雜誌叢刊等，亦將一一爲作解題。已有數篇刊佈於本校農林新報，他日仍當賡續，將附諸農業索引中。

中文地理書目 研究部成立以來，從事於圖書之徵集，約得中文書三四萬冊，以地理圖籍爲大宗。十五年冬，曾編印金陵大學圖書館中文地理書目。兩年來增書復多，因於十七年底重行編印，不日出版。該目

所載，計書一千七百餘部，一萬七千六百餘冊，內方志一千一百二十八部，一萬四千餘冊。

校刊古農書 先農集成所收材料，皆覓善本校讎，發見通行本之脫誤處甚多。例如元魯明善農桑撮要一書，四庫全書本較元刊本脫誤多至全書字數五分之一，而墨海金壺，珠叢別錄，長恩書室叢書，農學叢書等，相率傳誤，曾無一人發其覆，可謂異矣。茲因先農集成非叢書，將冶羣書於一爐，擬擇重要古農書，校讎付刊，以存原書面目。

此外研究部有時亦應外界之請，代爲研究某項問題。或遇本校教職員學生研究特殊問題，須查攷圖書時，代爲搜覓材料。

圖書館學系

該系屬於文理科，暫設下列各學程：(一) 圖書館學大綱，五學分；(二)參考書使用法，三學分；(三)中國重要書籍研究，三學分；(四)目錄學，三學分；(五)分類法，三學分；(六)編目法，三學分；(七)雜誌報紙政府公文，二學分；(八)特種圖書館，二學分；(九)民衆圖書館，二學分；(十)索引與序列，二學分；(十一)書史學，二學分；(十二)印刷術，二學分；(十三)圖書館問題之研究，二學分；(十四)圖書選擇之原理，二學分；(十五)圖書館史，二學分。

中學分館

金陵中學圖書館係本館之一部，而辦法稍異。經費另有規定。中學職教員欲建議購書時，先填配書單，經中學校長簽字，交總館購置，分類編目，然後送交中學分館，再通知原建議人。流通規則與總館同；惟每日開放時間則較少，爲

星期一至五 上午九時四十分至十二時 下午一時至六時 晚七時至十時

星期六及星期日　下午二時至六時　晚七時至十時

上係普通閱覽時間。若欲借書出館，須在下午四時至十時，每人以五冊爲限。

本館之特點

本館時爲人力財力所限，不能如意發展。然同人競業，未敢自棄。成立迄今，略有數點，似尙不無道及之價值，足爲邦人君子告者，分述如下

注重實用　本館對於圖書館之效用，力求增進。例如圖書館用法演講；中西文書目之溝通；每日開放時間自早至晚，並不間斷，寒暑假亦不停止，爲時特長；每人可借書五冊，期限寬至一月等，皆本此義。

培植人才　先在本館服務而赴美專攻圖書館學者有洪有豐，李小緣，劉國鈞三君，他若朱家治，沈學植，金闓諸君亦以此專其業。除仍在本館服務者不計外，曾任或現任圖書館界職務之較重要者，有中央黨務學校，清華大學，復旦大學，前東南大學等校圖書館館長，大學院圖書館組科長，中央大學圖書館學教授等職。克乃文君今亦回美任維基尼亞大學圖書館館長。此外承各地函詢或派員來館實習者亦不少。近年更於文理科增設圖書館學系，今曾選讀該系學程之畢業生，服務於政府機關，學術團體，及學校等之圖書館者，已有十餘人。

創造新法　較重要者有數種：(一)中文圖書分類法，劉國鈞君編，採用之圖書館已不少。十七年秋，並承中央大學區擴充教育會議議決，各通俗教育館，圖書館，一律採用。(二)中文編目條例，劉國鈞，曹祖彬兩君正在編訂中。李小緣君於西文書編目，亦參照各家，擬定條例，備極詳明。(三)漢字排檢法，萬國鼎君創有漢字母筆排列法，卽本館所採用者，蔣一前君亦創有漢字序次法。(四)中文書匣，萬國鼎君設計。

整理古農書　特設農業圖書研究部，整理古農書，已如前述。

編輯雜誌索引　民國九年開始編輯雜誌索引，閱者便之，嗣以限於經費及時間中止。十五年本館同人復相約以公餘編製，繼續半年，亦以限於時間中止。惟研究部對於農業索引，始終積極進行，且將付印，可開中國索引學上之新紀元。本學期復教授索引與序列學，研究索引與序列之原理及方法，在中國亦爲破天荒。

餘如藏書之特點，已述於前，茲不贅。

雖然，同人殊不敢以此自滿。中國近世圖書館學方在萌芽，有類新闢園地，待墾之處正多，以上述區區貢獻方之，不啻千百分之一。此則不得不望我圖書館界之共同努力也。

刊物

本館叢刊第一種　中國農書目錄彙編　毛雝　十三年六月出版　定價一元

本館欽嘉樂紀念藏書目(英文)　李小緣　十五年二月鉛印本

中文著者號碼表　萬國鼎　十五年三月油印本

中文圖書分類法　劉國鈞　十五年十二月油印本

本館中文地理書目　萬國鼎　劉純甫　十五年十一月油印本

本館鄉村服務參考書目(英文)　芮思婁　十六年一月鉛印本

本館叢刊第二種　中文圖書分類法　劉國鈞　十八年一月出版　定價

本館叢刊第三種　金陵大學圖書館中文地理書目　萬國鼎　劉純甫　十八年一月出版　定價

中文圖書編目條例　劉國鈞　曹祖彬　編纂中

中國農書考　萬國鼎　編纂中

先農集成　萬國鼎主編　編纂中

2011 3441 0688

農業索引　陳祖榘主編　編纂中

私人著作如下(以母筆排列法爲先後)

(與圖書館學無關係者不錄，現今不在本館者亦從略)

曹祖彬　金陵女子大學圖書館圖書目錄　十六年十二月油印本

李小緣　中國圖書館應注意之點　北京農報副刊　十四年六月一日

藏書樓與圖書館　圖書館學季刊一卷二期　十五年六月

公立圖書館之組織　圖書館學季刊一卷三期　十五年九月

中國大學圖書館教員指導定參考書之研究(英文)　金陵光十六卷一期　十六年十一月

圖書館之種類　金陵週刊第四期　十六年十二月

中國圖書館計劃書　南京花牌樓南京書店代售　又見圖書館學季刊二卷二期　十七年三月

圖書館建築　圖書館學季刊二卷三期　十七年九月

對于通俗圖書館的幾個意見　民衆教育月刊第二期　十七年十二月

民衆圖書館學　顧炳松筆記　中央大學民衆教育院教育學術演講彙編　十七年十一月

域外論華書目　進行中

漢籍西譯書目　同上

近年中國圖書館學術著作書目　同上

古圖書館學叢刊　同上

陳祖榘　中國農業雜誌概論　農林新報一三三期　十七年五月一日

中華農學會叢刊解題　同上

新農業季刊解題　農林新報一三五期　十七年五月二十一日

森林雜誌解題　農林新報一三七期　十七年六月十一日

休寧縣農會雜誌解題　農林新報一三九期　十七年七月一日

農社年刊解題　農林新報一四〇期　十七年七月十一日

陳長偉　金陵大學圖書館　金陵光十四卷十二期　十四年十一月

評富勒司耳公共圖書館出納法　圖書館學季刊二卷二期　十七年三月

小圖書館組織法　圖書館學季刊二卷四期　十七年十二月

吳光清　中國近世圖書館事業之發展(英文)　密勒氏評論報四七卷六號　十八年一月六日

萬國鼎　漢字母筆排列法　東方二十三卷二期　十五年一月

字典論略　圖書館學季刊一卷一期　十五年三月

修正漢字母筆排列法大綱　圖書館學季刊一卷二期　十五年六月

類書解題初稿　金陵週刊第四第六第八第九等期　十六年十二月至十七年四月

古今圖書集成考略　圖書館學季刊二卷二期　十七年三月

中國古農書概論　農林新報一三三期　十七年五月一日

農業書報解題緒言　同上

齊民要術解題　同上　又見圖書館學季刊二卷三期　十七年九月

農桑撮要解題　農林新報一三四期　十七年五月十一日

澤谷農書解題　農林新報一三六期　十七年六月一日

農業全書解題　農林新報一三八期　十七年六月二十一日

索引與序列(引論)　圖書館學季刊二卷三期　十七年九月

檢字問題的討論　民國日報覺悟　十七年十月十四日十五日

各家新檢字法述評　圖書館學季刊二卷四期　十七年十二月

2 0 1
3 4 4 1
0689

漢字排檢問題　將在中華圖書館協會第一屆年會發表

新橋字典　十五年春脫稿　中華書局印刷中

歷代紀年與亡圖表　十五年夏脫稿　商務印書館印刷中

索引與序列(專書)　初稿已成尙待修改增訂

蔣一前　論檔案的售出　北新二卷一期

完善排檢法的標準　民國日報覺悟　十七年十二月一日至三日

漢字序次法　製作中　將在中華圖書館協會年會發表

中國圖書館界兩大問題及其解決——檢字與分類　同上

著者號碼　同上

漢字全表附音釋　編製中

劉國鈞　動的圖書館　時報教育週刊　十年七月

兒童圖書館講義　十一年油印本

現代圖書館之性質與功用　金陵光十二卷二期　十一年十一月

美國之公共圖書館　新教育七卷一期　十二年九月

現時中文圖書館學書籍評　圖書館學季刊一卷二期　十五年六月

四庫分類法之研究　圖書館學季刊一卷三期　十五年九月

華爾德公共圖書館學廣告術　圖書館學季刊一卷四期　十五年十二月

張森楷貢圖書庫目錄輯略　圖書館學季刊一卷四期　十五年十二月

中國現在圖書分類法之問題　圖書館學季刊二卷一期　十六年十二月

本校圖書館過去一年之回顧　金陵週刊第五期　十七年一月一日

圖書館事業進行的步驟　現代評論七卷一六五期　十七年二月四日

圖書目錄略說　圖書館學季刊二卷二期　十七年三月

圖書分類初步　民衆教育月刊一卷二期　十七年十二月

劉純甫　四庫全書總目索引評略　圖書館學季刊一卷四期　十五年十二月

南京家刻版片調查初錄　中華圖書館協會會報二卷二期　十五年十月

南京書肆調查表　中華圖書館協會會報二卷四期　十六年二月

四庫總目索引　未發表

發展計劃

述其主要者如下：

(一)建築圖書館　本館久有建築專屋之需要，今先後由本校學生會，教職員會，校會董議決募銀二十五萬元爲建築費。

(二)成立購書基金　現今購書經費常嫌不足，亟宜成立鉅大基金，俾得充分購置圖書及有數著名雜誌之全套，並增定現行有價值之雜誌。此等雜誌之裝訂，亦不可緩。

(三)添設參考部　何種材料見於何書，非研究有素者，類難熟悉。故國外較大之圖書館概設有參攷部，備閱者諮詢，指導如何找尋參考資料。本館前曾試行，以限於人力中止。現雖仍盡力答覆閱者之問，究爲時間所限，未能周到。亟宜特設參考部。

(四)集中本校刊物　國內外學校及學術團體等之刊物，大抵須經交換而得，因是擬於最短期內，商定一妥善辦法，將本校刊物集中於圖書館，以便與外界交換。並希望本校增加有價值之刊物。

2 0 1 3 4 4 1
0690

本館職員

館長　李小緣

文牘　吳光清

中文編目　主任　曹祖彬　農業圖書研究部　主任　萬國鼎

何漢三　陳祖槐

汪兆榮*　劉純甫

西文編目　主任　蔣一前　范允康

吳光清　韓照元

流通部　主任　陳長偉　何逸吾

徐振之

小冊管理員　杜爲惠*　*工讀學生

雜誌管理員　何維慶

圖書館學系

主任兼教授　李小緣

教授　劉國鈞

萬國鼎

助教　蔣一前

CHINA UNION UNIVERSITIES
CENTRAL OFFICE

金陵大學圖書館叢刊第三種

金陵大學圖書館

中文地理書目

農業圖書研究部編

CATALOGUE
OF
CHINESE GEOGRAPHICAL WORKS
IN
THE UNIVERSITY OF NANKING LIBRARY

PUBLICATIONS OF THE LIBRARY
NUMBER THREE

民國十八年四月印行
THE UNIVERSITY OF NANKING LIBRARY
NANKING, CHINA. APR. 1929

金陵大學圖書館中文地理書目

0692

0693

弁　言

民國十二年秋，本校農林科撥款創設農業圖書研究部於圖書館。其任務有數種，徵集古今關於農業荒政之書及各種地理圖籍其一也。二三年來，增書三萬餘冊，內以地理圖籍爲大宗。所得既多，添置漸難，遠地購買，尤慮重複。因將該項書目，油印百五十份，以爲增置時之查考，並供關心本館或地理圖籍者之觀覽焉。惟編印倉卒，錯誤難免，倘蒙大雅指正，則幸甚矣。中華民國十五年十一月三十日，金陵大學農業圖書研究部萬國鼎識。

增訂重刊序

我國方志之富，並世無匹。雖其體例不一，瑕瑜互見，要爲研究中國典章文物之絕好資料。國內外咸重視之。本校農林科注力於農林荒政等之研究，有需於此，因撥專款，廣事徵求。五六年來，得中文地理圖籍萬七千餘冊，內方志一千一百餘部，一萬四千餘冊。去北平圖書館（即前京師圖書館）及上海東方圖書館（二館各藏方志二千六百餘部）所藏之數猶遠；然以較之收藏次多之南京中央大學國學圖書館（即前江南圖書館）上海天主堂徐家滙圖書館，美國國會圖書館等，已相伯仲。今後自當廣續訪求。惟聞之，方志過千，謀增即難，來日所獲，決不能如前此之易且速矣。爰將前印書目，增訂重刊，以備觀覽，並爲增置時之考核焉。十八年一月十八日萬國鼎序。

本校農林科科長過探先先生，對於本書目之編印，熱心贊助，並多是正。現闕各志，亦將府縣名列入，即出先生之意。本目原定於一月出版，嗣因修改，排印復稽時日，延遲至今。而先生忽於三月二十三日疾終，已不及見此書之成矣。用附數語，以誌哀悼。四月二十六日又識。

2011
3441
0694

凡　例

1. 本目所載，悉係本館所藏之單行本，至民國十八年三月止。其刊入叢書者未列入。

2. 本目所載，間有不應收入者，以其與地理稍有關係，附入便於比觀，且免購置重本，遂兼及之。

3. 本目分類，依照本館叢刊第二種中國圖書分類法。茲將該法之地理部分摘要附錄於後。

4. 府志以清季府名按照母筆排列法依字排列。縣志以今縣名依字排列。舊志首二字與今名不符者，冠以今名，而隔以雙點；例如

中山：香山縣志　　通縣：通州志

5. 縣志以列名最先之知縣爲主修人，不以屬於起草者或名列在前之督撫或知府等；州志用知州，府志用知府，亦同此例，以求一律。惟宋明志及私撰者，無從指出府縣，則亦變例。

6. 方志卷數，每於本身外有卷首卷末之設。卷首多者或至數冊，少者或僅數頁，合計與否，苦無標準。因一律採用下列式樣，如某志十六卷，另卷首卷末各一卷，則寫作16＋2，而不寫作十八卷。

7. 本目爲節省篇幅，且求醒目計，卷數記以阿剌伯號碼，冊數亦記以號碼而括在括弧內，年代則前加「民」字或前代年號；例如

50(8)民10　　卽五十卷，八冊，民國十年刊

20(7)道17，同9　卽二十卷，七冊，清道光十七年刊，同治九年重刊

8. 現闕各志，亦將府縣名列入，以爲增置時之指導，並備續有所得，隨時填注。惟遼寧等省舊志較少，但列已收得者。

9. 今全國一千八百餘縣，加以清季舊名及府名，當在二千五百之譜。復有異地同名者。翻檢每感困難。因是特編方志地名索引，附諸編末。

金陵大學圖書館中文地理書目

總　目

面數

地理通學論 …… 2

中國地理

總志 …… 3

方志

河北 5　江蘇 30　福建 59　東三省 77　新疆 78
山東 10　安徽 36　台灣 62　遼寧 77　西藏 78
河南 15　浙江 38　廣東 62　吉林 77
山西 19　江西 43　廣西 66　黑龍江 77
陝西 24　湖北 47　雲南 69　蒙古 77
甘肅 28　湖南 50　貴州 73　察哈爾 77
四川 53　綏遠 77

類志

郡城境界區域防務 79　物產實業交通 88
水 80　人物 88
山 83　文獻 89
名勝古蹟 85　雜記 89
人民政治風土 86

遊記 …… 91

世界地理 …… 92

地圖 …… 95

附錄分類法摘要 …… 98

方志地名索引 …… 101

2011
3441
0695

609 通論

609.1 (通論) 地學概論橫山又次郎(1)民8
地理哲學白眉初(1)民12
609.4 (辭典) 中外地名辭典丁詧盦等(1)民13，中華書局
郡縣分韻考黃本驥10(3)
歷代地理志韻編今釋李兆洛20(7)道17，同9
皇朝輿地韻編李兆洛2(1)道17，同9
地理辭典來可敏(1)光32
外國地名中英對照表清學部編訂名詞館(1)
外國人名地名表余祥森等(1)民13，商務印書館。又一部(1)
609.5 (雜誌) 地學雜誌中國地學會(29)宣2—民10，彙訂本
609.8 (叢書) 小方壺齋輿地叢鈔王錫祺64(64)光3；補編12(4)光20；再補編12(16)光23。又一部(64)無補編及再補編
金陵瑣誌五種丁雨生(5)光26
浙江圖書館叢書丁謙，兩集(16)民4
得一齋四種黃楙材(4)光22。又一部(4)
問影樓輿地叢書胡思敬44(10)光34
中華邊防輿地叢書(原名皇朝藩屬輿地叢書)文瑞樓主人輯141(48)光29
舟車所至鄭光祖輯(12)道23
609.9 (古書地) (名今釋) 通鑑地理通釋宋王應麟14(3)玉海本
戰國策釋地張琦2(1)嘉
水經注釋地張匡學40(16)嘉2
四書釋地閻若璩(2)乾52
四書釋地閻若璩著，顧問重編8(4)嘉8

660 中國地理總志

661 禹貢錐指胡渭20(12)康44。又一部(10)缺卷15—20
禹貢易知編李愼儒12(4)光24
禹貢注解姚明煇(1)民5又一部(1)
661.99 楚漢諸侯彊域志劉文淇3(1)光2
662.1 漢書地理志校注王紹蘭2(2)光22
漢書地理志校本汪遠孫(2)道28
新斠注地理志錢坫著，徐松集釋16(8)乾57，嘉2，同13。又一部(8)
662.3 三國郡縣表補正吳增僅撰，楊守敬補正8(4)光33
三國彊域志補注洪亮吉撰，謝鍾英補注19(8)光24
663.2 東晉彊域志洪亮吉4(2)嘉1
663.3 十六國彊域志洪亮吉16(4)光17
663.7 隋書地理志考證(重訂)楊守敬9(6)光27
664.1 (唐) 元和郡縣志李吉甫40(8)唐元和8，光6；附補志，嚴光輯9(2)乾40，光6。又一部(16)
括地志蕭德言等，原50+5卷，今佚，孫星衍輯8(8)嘉2，岱南閣叢書本
665.1 (宋) 元豐九域志王存等10(6)宋元豐3，清
輿地紀勝王象之200(50)宋道29原缺13-16,50-54,136-144,168-173,193-200 附校勘記分2卷 紀勝補缺10卷
輿地廣記歐陽忞38(4)宋政和，嘉17，光6
太平寰宇記樂史200(36)宋太平興國，光；原缺7卷
666 (明) 大明一統志李賢等90(64)明天順5，明重刊
輿圖摘要李日華等15(2)明
667 (清) 皇朝輿地略(2)同7，知不足齋重刊。又二部(2+2)光10，湖北官書局重刊
中學地理中國志王達4(4)光31
今古地理述王子音18+4(20)光3

2013 3441
0696

圖史提綱胡宣慶3(2)同9，光17
皇朝輿地圖考23(40)光29，上海通文書局
廣輿記 陸伯生撰，蔡九霞增輯24(12)康25，光4。又一部(12)
地理學參考書馬晉羲(1)光29
中國地理課本馬晉羲2(2)光30
地圖綜要吳學儼等(10)順2
輿圖總說注釋謝蘭生(1)同4。又一部(1)
輿地學教科書江南高等學堂6(5)光
乾隆府廳州縣圖志洪亮吉50(20)乾53，光23
大清一統輿地新志洪亮吉50(12)嘉7，光28，按卽乾隆府廳州縣圖志
大清一統志和坤等500(60)乾29，光23石印本
廣輿古今鈔程晴川2(6)乾12
方輿纂要鄒均15+1(6)道11
輿地形勢論鮑振方(1)同13，後知不足齋本
讀史方輿紀要顧祖禹130(64)道3
方輿紀要形勢論略顧祖禹2(2)同4
天下郡國利病書顧炎武120(56)道3

668 (民國)

中華地理分誌王金紱(2)民13
支那省別全誌(日文)東亞同文會(18)民7—9
民國地誌(總論之部)白眉初(2)民10
中華民國省區全誌白眉初(4)民13一，尙有四冊未出版。又一部(4)
中華地理全誌鄭宇等5(1)民3，中華書局
本國人文地理錢秣陵(2)民7
地理講義姚明煇原著，柳肇嘉釋補，3(3)武昌高師課本

670 方志

671.1 河北省

畿輔通志庾執王等120(72)雍13
畿輔通志李鴻章等300+1(240)光12，宣2

671.14 天津府志沈家本等54+2(28)光25又
正定府志
大名府志
永平府志張朝宗等24+1(12)康50又
廣平府志吳穀等24(10)乾10
廣平府志吳中彥等63+1(24)光20
河間府志杜甲等20(10)乾25
順天府志李鴻章等130(64)光12
順德府志
保定府志

671.15 三河縣志陳景16+1(4)乾25
武强
武邑縣志彭美等10(4)同11
武清
玉田縣志
青縣
靜海
元氏縣志
邢臺縣志寶景燕等10+1(4)道7
天津縣志張志奇等24(8)乾4
天津縣志劉傑等20+1(8)同9
井陘
東明
東光縣志周値瀛等12(8)光14
遷安縣志韓耀光等18+2(6)同12，光11

束鹿 棗強縣志任衛惠20(6)棗19
棗强縣志補正方宗誠5(2)光2
正定縣志慶之金等46+2(14)光1
邯鄲縣志劉叔枚等12(6)乾21
博野
趙縣：趙州
故城縣志張煃等12(8)光11
南皮
南宮縣志周栻等16(8)道11
南和
南樂縣志王培宗等15(4)康50
柏鄉
撫寧
肅寧
霸縣：霸州
靈壽縣志陸隴其等10+1(4)康24。又一部(4)
威縣
成安
晉縣：晉州
平山縣續志熊壽錢等，殘本(1)光24
平鄉
平谷
磁縣：磁州志蔣擢等18(4)康42
磁縣：磁州續志程光灤等6(4)同12
雄縣
大城縣志趙炳文等12+1(12)光24
大名縣志張維祺等40(12)乾55
大興
通縣：通州
隆平

671.16 長垣
臨榆縣志趙允祐等24+1(10)光4 又鍾和修 14冊乾21
臨城
鹽山新志賈恩紱30(8)民6
固安縣志陳崇砥等8(6)咸9
吳橋
昌平志外志稿麻兆慶(2)光9鈔本
昌黎縣志何崧泰等10(4)同5
景縣：景州志屈成霖等6(10)乾10
易縣：易水志朱懋文等3(3)順2
易縣：易州志楊芊等18+1(8)乾12
曲陽
曲周
內邱
獻縣志萬廷蘭等20(12)乾26
盧龍縣志衞立鼎6(4)康16
藁城
薊縣：薊州志張朝棨等8冊4康43
豐潤
冀縣志冀州王樹枏等20冊民12
671.17 欒城縣志陳詠等14+2(6)同12。又一部(6)又桂丹閻等10+2冊4)道27
高陽
高邑
望都鄉土圖說陸保善1冊光31
良鄉
永清
永年縣志夏治玉等40+1(8)光3
新城
新河
新樂

2001
3441
0698

新鎮：保定
廣平
廣宗縣志羅觀駿等12(6)同13
唐縣志陳詠等12(8)光4
唐山縣志蘇玉等12+2(8)光7
慶雲
交河
文安縣志楊朝麟等8(8)康42
懷柔
寶坻
完縣
定縣：定州志寶琳等22+1(12)道30
定興縣志張楷之等26(12)光16
寧晉縣鄉土志(4)鈔本
寧河
寧津
密雲
宛平
容城
安平
安國：祁州志羅以桂等8(4)乾21 又一部(4)
安國：祁州續志趙秉衡等4(2)光1
安新：安州
安次：東安
清苑縣志時來敏等12+1(4)康19
清豐縣志劉階朝等10+1(2)民3
清河
河間縣志袁元等12(4)康13
滿城
涞水縣志陳杰等8+2(8)光18

涞源：廣昌
涿縣：涿州
沙河
深縣：深縣總志伊侃等20(12)乾21
深澤縣志趙宴12+1(12)雍13
灤縣：灤州志吳士鴻等8+2(8)嘉15
濮陽：開州志陳金式等8(8)光7
滄縣：滄州
71.18 香河
肥鄉
無極縣志黃可潤11+1(4)乾14，光16
無極縣續志曹鳳來10(4)光19
贊皇
蠡縣志韓志超等10(8)光2
順義
阜城
阜平縣志鄒尚易等4+1)4)乾30
樂亭
任縣
任邱
鉅鹿縣志凌燮等12(6)光12
饒陽
行唐縣志吳高增等16(8)乾28
衡水縣志陶淑等14(5)乾32
徐水：安肅
房山
雞澤
遵化
獲鹿縣志俞錫綸等14-2(6)光7
671.19 宸垣識略(北平)吳長元16(8)乾53

2 0 1
3 4 4 1
0699

671.2 山東省

山東通志岳濬等36+1(40)乾1
山東通志楊士驤等200(128)民4
671.21 齊乘于欽6(2)元至元5，乾46 膠澳志趙琪12(10)民17
671.24 泰安府志顏希深等30+2(20)乾25
武定府志李熙齡等38+1(24)咸9
青州府志方用儀等64(32)咸9又陶錦等22(8)康60
東昌府志嵩山等50(22)嘉13
曹州府志周尚質等22(12)乾21
登州府志賈瑚等69(24)光7。又一部(22)
萊州府志嚴有禧等16+1(8)乾5
兗州府志普尔泰等32(12)乾33
濟南府志王贈芳等72+1(40)道20
沂州府志李希賢等36+1(16)乾25
671.25 泰安縣志徐宗幹等12(14)道8
武城縣志厲秀芳等14+1(4)道21；附憲綱(1)，賦役全書(1)
福山
青城縣志方鳳等12(4)乾24
東平州志張聰等8(6)康12 又沈維基等20+1(10)乾36
東平州續志李繼唐等8(2)康59又周雲凤等30+2(16)道5
東平州志左宜似等27+1(20)光7
東阿縣志李賢書等24+1(12)道9
惠民縣志沈世銓等30+2(6)光12又倭什布等10+1(6)乾47
曹縣志何式珍等18(12)光10。又一部(4)缺卷9，10，12，13，15—18
聊城縣志何一傑等4(4)康2，板極劣
黃縣志尹繼美等14(4)同10又袁立中等12(10)乾21
博平
博山

博興縣志周壬福等13(4)道20 有缺頁
壽張縣志滕永禎等8(4)康56
壽張縣志莊洪烈等10+1(6)光26
壽光縣志劉翰周等20(7)嘉5
嘉祥縣志章文華等4(4)宣1
朝城
棲霞縣志黃麗中等10+1(8)光5又徐長等10(4)乾19
桓臺：新城縣志崔懋14+1(5)康32
桓臺：新城續志孫元衡2(1)康
城武縣志袁章華等14+1(12)道10
招遠縣志張作礪等12(4)順17
招遠縣續志陳國器等4(4)道26
掖縣志張思勉等8(8)乾2
又一部(8)光19重刊
掖縣續志劉文琠等4(4)嘉12 光19
掖縣志楊祖憲等2(2)道22，光19
掖縣志魏起鵬等4(2)光19
費縣志黃學懃等10(4)康28
費縣志李敬修等17(12)光22
霑化縣志聯印等16+1(4)光17
歷城縣志胡德琳等50+1(16)乾36。又一部殘(7)又張英麟等54(20)民13
平原縣志黃懷祖等10+1(4)乾14又喻春林等4(4)嘉13附賦役全書一冊
平陰縣志續刻張樸(2)道28
平度州志保忠等27(8)道29
夏津縣志方學成等10+1(6)乾6
陵縣志沈淮等22(8)道25，光1
陽穀
陽信縣志王允深等8+1(5)乾24
671.26 長山縣志孫衍10(4)康55
長山縣志倪企望等16(10)嘉6

長清縣志舒化民等16+2(6)道15
臨邑縣志沈淮等16+2(8)道17
臨邑縣志陳鴻翮等16(8)同13 又一部(10)
臨清直隸州志張度等12+1(10)乾50↑缺卷2
臨沂：沂州志邵士等8(8)康13。又一部(8)
臨沂：蘭山
臨淄
臨朐縣志姚延福等16(6)光10
恩縣志孫居相等6(3)明萬歷24。又二部殘(1)全(3)
恩縣續志陳學海等5(1)雍1。又二部(1又汪鴻孫等10(4)宣1
單縣志 普尔泰13(13)乾24
日照縣志楊士雄等12(5)康54
日照縣志陳懋等12(4)光11。又一部(4)
昌邑縣志周來部等8(4)乾7。又一部(4)
昌邑縣續志陳嘉楷等8(6)光33
昌樂縣志 須基昌等32+1(6)嘉14
曲阜縣志潘相100(12)乾39。又一部(7)缺卷29—35，52—100
萊陽縣志萬邦淮等10(4)康17
萊蕪縣志 10(4)康3
觀城
莒縣：莒州志許紹錦等16+1(6)嘉1
蒙陰
莘縣志 張朝瑛等10(6)光13
荷澤縣志葉道源等18(6)光10
蒲臺縣志嚴文典等4+1(4)乾28
范縣
蓬萊縣志王文燾等14(12)道19
蓬萊縣續志鄭錫鴻等14(5)光8。又一部(4)
茌平縣志王世臣等5(5)康49。又一部(4)缺卷1

嶧縣志忠璉等10(6)乾26
嶧縣志王振錄等25+1(12)光30
堂邑縣志盧承琰20(3)康50，光18
671.27 冠縣
鄆城縣志畢炳炎等16(10)光19
諸城縣志 宮懋讓等46(8)乾29 諸城縣續志 劉統勳等22(4)道14
高苑
高唐
高密縣志 張澐等10+2(4)乾18
新泰縣志徐致愉等20(6)光17又江 乾達等 20(4)乾50
章邱縣志張萬青等13+1(6)乾20
章邱縣志吳璋等16+2(8)道13
商河縣志龔廷煌等8+1(8)道16
齊東縣志余爲霖等8(6)康24
齊河縣志上官有儀等10+1(5)乾2
廣饒：樂安縣志 李子膺等20(4)雍11
文登縣志歐文等10(4)道19
文登縣志李祖年等14(10)民11
定陶縣志雷宏宇等10(4)乾18，光2
甯陽縣志 高陞榮等24(12)光13 附賊役全書一冊
安邱
清平縣志 陳鉅前等16(8)宣3
泗水縣志 劉桓等12(2)康1
濟陽縣志胡德琳等14+1(8)乾30。又一部(8)
濟甯直隸州志徐宗幹等10+2(20)道21編，咸9刊
濟甯直隸州續志盧朝安等4(4)咸9
汶上縣志任丘栗等8(2)明萬歷36，康56
汶上縣志聞元炅等6(2)康56
濱縣：濱州志李熙齡等12+1(4)咸10
滋陽縣志殘(4)又 李兆霖等 14(10)光14

2001
3441
0701

海陽縣志包桂等8(4)乾7。又一部(2)缺卷4—6
海陽縣續志王敬勳等10＋1(6)光5，缺卷4—10
濰縣志
濮縣濮州志高士英等9(2)宣1
沂水縣志張燮等10(4)道7
淄川
榮成
鄒城縣志
671.28 利津縣志盛贊熙等10(3)光9；附文徵4(1)
無棣：海豐
肥城縣志
膠縣：膠州志張同聲等40(8)道25
滕縣志王政等14(8)道26
鄒平
鄒縣志婁一鈞3(4)康54
魚台縣志
牟平：甯海州志豫山等26(6)同3
禹城縣志
卽墨縣志林溥等12(6)同12，缺卷2—59
樂陵縣志王謙益等8(8)乾27
邱縣
鉅野
館陶縣志趙知希等12(4)乾1，光19
德平縣志凌錫祺等12＋1(6)光19
德縣：長河志籍考田雯10(2)
德縣：德州志
益都縣志陳食化等14＋1(6)康11
益都縣圖志李祖廉等54(16)光33
金鄉縣志錢廷煦等12(3)同1，缺卷11，12又一部全(4)
671.29 二十二年來之膠州灣謝開勳(1)民9，中華書局

671.3 河南省

河南通志田文鏡等80(40)雍13，民3。又一部(48)雍13，道6
續河南通志阿思哈等80＋4(24)乾32，民3。又一部(11)乾32，道6，缺卷1—40
671.34 南陽府志孔傳金等6(12)嘉12。又一部(10)缺卷1，26下
陳州府志崔應階等30(20)乾12
開封府志管竭忠等40(12)康34，同2
彰德府志盧崧等32(20)乾52
懷慶府志顏蒙古等32(16)乾54
河南府志施誠等26(24)乾44 同6又一部(24)
汝甯府志德昌等30(16)嘉1。又一部殘(5)
歸德府志陳錫輅等36＋1(10)乾19
衞輝府志德昌等54＋1(8)乾54，缺卷21—54
671.35 武陟縣志甘國垓等8(4)康29
武陟縣志王榮陛等36(8)道8
武安縣志蔣光祖等20(8)乾4
西平縣志李植等10(4)康30
西華縣志宋恂等14(6)乾19
正陽縣志彭良弼等10(4)嘉1
鄢陵縣志何鄂聯等18(8)道13
項城縣志顧芳宗等10(6)乾11
鞏縣志李述武20(6)乾54
博愛(新設)
封邱縣志余縉等9(5)順16
封邱縣續志王賜魁等(1)康19
封邱縣續志耿紘祚等5(2)康36
考城縣志陳憲敏等4(4)康37
南召縣志陳之熿等4(8)乾11

2001
3441
0702

南陽縣志張光祖等6(6)康32。又一部(6)
南陽縣志潘守廉等12(8)光30
南陽縣戶口地土物產畜牧表圖說潘守廉(2)光30
林縣志清馥等10+2(4)乾17
杞縣志李繼烈等20(5)康32，缺卷1—2
杞縣志周璣等24(12)乾53
柘城縣志余嘉穀等10(10)光22又李志魯等18(8)乾34
桐柏縣志鞏敬緒等8(8)乾18
扶溝縣志王德瑛13(4)道13
扶溝縣志熊燦等16(6)光19
民權(新設)
尉氏縣志劉厚滋等20+1(20)道11
靈寶縣志周慶增等6(6)乾12又周淦等8(8)光2
原武縣志吳文炘等10(5)乾12
平等(新設)
郟縣志張熙瑞等12(10)同3
夏邑
確山縣志周之瑚等4(6)乾11，版甚劣
太康縣志戴鳳翔等8(8)道8
孟縣志仇汝瑚等10(10)乾55
孟津縣志孟嘗裕等4(4)康4
通許縣志阮龍光等10(6)乾36
登封縣志洪亮吉陸繼萼32(8)乾52
鄧縣：鄧州志蔣光祖24(6)乾20
陳留
陝縣：陝州
陽武縣志談諶曾等12(6)乾9
1.36 長葛縣志阮景咸等10(4)乾12
鄢城縣志傅豫等18(6)乾19
臨漳縣志張濟6(2)咸10

臨漳縣志周秉燮等18(12)光31
臨汝：汝州全志白明義等10(10)道20
臨潁縣志吳中奇等8(4)順17
臨潁縣續志劉沅等8(2)乾12
固始
中牟縣志吳若煊等12+2(6)同9
開封：祥符縣志張淑載等22(12)乾4，有缺頁
開封：祥符縣志沈傳義等24+1(20)光24
閻鄉縣志劉思恕等12+2(8)光19
睢縣：睢州志王枚等12(8)光8
羅山縣志葛荃等8(5)乾11
內黃縣志李滇等18(6)乾4
內黃縣志董慶思等19+1(6)光18；附初稿(2)
內鄉縣志寶鼎望等12(4)康32
上蔡縣志楊廷望等15(16)康19
虞城縣志張元鑑等10(6)光20
盧氏縣志郭光澍等18(10)光18
葉縣志歐陽霖等10(8)同10，光22又石其穎等8(6)乾11
蘭封
嵩縣志唐基淵30(4)乾31
光山
輝縣志周際華等20+2(8)道15又文光爽等12+2(8)乾22
671.37 許昌：許州志蕭元吉等16+1(2)道18
方城：裕州志宋名立6(6)乾5
襄城縣志汪運正14(10)乾10
永城
新野縣志徐金位等9(4)乾19
新蔡縣志莫璽章等10(4)乾60
新安
新鄉縣志趙開元等34+1(6)乾12

2011
3441
0703

新鄭縣志黃本誠等31+1(12)乾41
商城縣志武開吉等14+8(12)嘉8又許金學等8(4)康29
商水縣志張崇樸等10(8)乾12，乾48
商邱縣志劉德昌等20+1(4)康44，光11，缺卷8—10，18—20
鹿邑縣志許燾等12(4)乾18
鹿邑縣志于滄瀾等16(6)光22。又一部(6)
寶豐縣志李彷梧等16(6)道17
宜陽縣志謝應起等16(12)光7
寧陵縣志王圖寧等12+1(4)康32，光19。又二部(4+4)
密縣志景綸等16(4)嘉32
安陽縣志貴泰等28+1(10)嘉24
河陰縣志申奇彩等4(4)康30
潢川：光州志高兆煌等80(32)乾35。又一部(13)缺卷38—40，48—68
潢川：光州志楊修田等12(12)光13；附節孝志2(2)，忠節志2(2)
淇縣志王謙吉等10(2)順16
淅川廳志金梁等4(6)咸10
氾水
淯川縣志何文明等8(4)嘉23
滑縣志姚鋐等12(8)同6
澠池縣志甘揚聲等16(8)嘉15
湯陰縣志楊世達10(4)乾3
溫縣志王其華等12(4)乾24
涉縣志戚學標等8(4)嘉4
濬縣志熊象階等22+2(6)嘉6。又一部(12)缺附篇金石二卷
濬縣續志黃璟等8(2)光13
泌源：唐縣志黃文運等10(4)乾52
沈邱縣志李芳春等12(4)乾11
濟源縣志蕭應植等16+2(6)乾26

濟源縣續志何荇芳等12(4)嘉18
沁陽：河內縣志袁通等36(10)道5
泌陽縣志倪明進等12(8)道8
汲縣志徐汝瓚等14+2(4)乾20
洛陽
洛甯：永甯
淮陽：淮甯縣志永銘等27(12)道6。又一部(11)缺卷19
汝南：汝陽縣志邱天英等10(8)康29
滎陽縣志李煦等12(4)乾12
滎澤縣志崔淇等14(4)乾13
671.38 禹縣：禹州志朱煒等26(12)道15
舞陽縣志王德瑛12(4)道15
魯山縣志董作棟等26(5)嘉1，缺卷14—18。又一部(1)缺卷19—23
自由(新設)
息縣志劉光輝等8(8)嘉4
伊陽縣志張道超等6(6)道18
偃師縣志湯毓倬孫星衍30+1(16)乾54
修武縣志馮繼照等10+1(10)道20。又一部(9)缺卷9
信陽州志張鉞等12(8)乾14
延津：胙城縣志郭金鼎等4(2)順16
延津縣志王一經等10(4)康41
鎮平縣志吳聯元等6(6)光2
鄭縣：鄭州志張鉞等12(12)乾30
遂平縣志金忠濟等16(8)乾24
獲嘉縣志吳喬齡16+1(6)乾21

671.4 山西省

山西通志穆尔賽等32(36)康21
山西通志覺羅石麟等230(100)雍12
山西通志曾國荃等184(96)光18

671.41 山西志輯要雍德等13(12)乾45
671.44 平陽府志章廷珪等36(9)乾1，缺卷1—23；附憲綱(1)
大同府志文光等32+1(16)乾41。又一部(8)缺卷1—16
太原府志沈樹聲等60(24)乾48
蒲州府志周景柱等24(10)乾20
甯武府志周景柱等12+1(6)乾15。又一部(6)
甯武府志常文遴等(1)咸7。又一部(1)
潞安府志張淑渠等40+1(40)乾35
澤州府志朱樟等52(24)雍13
汾州府志孫和相等34+1(16)乾36
朔平府志劉士銘等12(10)雍11
671.45 武鄉縣志白鶴等6(6)乾55
武鄉縣續志吳匡等4(4)光5
祁縣志劉發岏等16(10)光8
神池
盂縣志胡予翼等10+2(8)乾49
靜樂
天鎮
五臺縣志王秉韜等8(4)乾40
五寨
昔陽：樂平
壽陽縣志馬家鼎等13(6)光8。又一部(8)
吉縣：吉州
趙城
壺關縣志楊宸等18(4)乾35
孝義縣志鄧必安等20+1(8)乾35
榆社縣志費映奎等12(4)乾8
榆次縣志余世銓等16(8)同2
垣曲縣志薛元釗等14(8)光6
翼城縣志許崇楷等28(8)乾36；附圖二張又王燿章等2(8)光7

靈石縣志王志瀛等12(6)嘉22
靈邱縣志宋起鳳輯，岳宏譽重訂4(4)康23
靈邱縣補志雷棣榮等10(4)光8
霍縣：霍州志崔允昭等25+1(10)道5
霍縣：霍州志續編楊立旭等2(2)光6
晉城：鳳臺縣志林荔等20(20)乾48
晉城：鳳臺縣續志張貽琯等4(4)光8
平陸縣志(解州)韓夔典等16(4)乾29
平定州志金明源等10(10)乾55又賴昌期等16+1(16)光8
平魯
平遙縣志王綬等8(4)康46
平遙縣志恩端等12+1(8)光8
平順
夏縣志(解州)李遵唐等13(4)乾29
夏縣志黃縉榮等10+1(4)光6
石樓
左雲
右玉
大同
大寧
太原縣志員佩蘭等18(6)道6
太原縣志薛元釗等2(2)光8
太谷縣志郭晉等8(8)乾60又一部(8)
太谷縣志章青選等8+2(8)咸5
遼縣：遼州
陵川縣新志程德炯等30+1(10)乾44
隰縣：隰州
陽城縣志賴昌期等18(8)同13
陽曲縣志戴夢熊等14+1(8)康21
陽高

2 0 1
3 4 4 1
0705

671.46 長子縣志豫謙等12+1(8)光8
長治縣志吳九齡等28+2(14)乾28
長治縣志李楨等8+1(10)光20
臨晉縣志王正茂8(4)乾38
臨縣志楊飛熊等8(4)康57
臨汾
中陽：甯鄉
聞喜縣志李遵唐等12(6)乾30
曲沃縣志侯長煊等8(8)嘉2
曲沃縣志張兆衡等12(6)道22
虞鄉縣志崔鑄善等12(4)光12
萬泉縣志畢宿熹等8(4)乾23
芮城縣志(解州)丁樹勳等16(4)咸9
蒲縣志巫慧等11(4)乾18
山陰縣志劉以守6(1)明崇禎3
嵊縣志趙冠卿等8(8)光8。又一部(8)
岢嵐州志何顯祖等4(2)康11
嵐縣志沈繼賢等16(2)雍8
671.47 方山(新設)
襄垣縣志李廷芳等8(8)乾47
襄垣縣續志李汝霖等2(2)光6
襄陵縣志趙懋本等24(4)雍10。又一部(4)錢墉等24(8)光7
高平縣志傅德宜等22(8)乾39。又一部(16)
高平縣志陳學富等16(4)光6
永濟縣志李榮和等24(14)光12
永和
新絳：絳州志李煥陽等20(10)光5
廣靈縣志郭磊等10+2(4)乾19
應縣
交城縣志洪璟等18(6)康48

文水縣志傅星等10(8)康12又范啟壓等12-2(6)光9
離石：永寧州志謝汝霖等8(4)康41，缺序
懷仁
忻縣：忻州志竇容邃等6(6)乾12。又一部(6)又方戍昌42(8)光16
定襄縣補志鄭繼修等13(8)光6
寧武
安邑縣志(解州)呂潞等16(4)乾29又續志趙輔堂等6(2)光6
安澤：岳陽
清源縣志王灝儒2(2)順18
清源鄉志左雋等18+1(6)光7
河曲縣志金福增等8(8)同11。又二部(8+8)
河津縣志汪和等14+1(10)同5
洪洞縣志孫奐崙等18+2(10)民6又余世堂9雍8(6)同11
潞城縣志崔曉然等4(8)光10
渾源州志桂敬順10(8)乾28又姚樹恩等10(7)光6
沁縣：沁州
沁水縣志徐品山等12+1(6)嘉6
沁源縣志韓瑛等10+1(4)雍8
浮山縣志慶鐘等37(8)同13
汾西
汾城：太平縣志李炳彥等16+1(8)道5
汾陽縣志李文起等14+1(8)乾3又周貽煜等14+1(8)咸1
汾陽縣志方家駒等14+1(10)光10
榮河縣志馬鑑等14(6)光7
朔縣：朔州志汪嗣聖等12(10)雍13又方戍昌等42(8)光16
671.48 和順縣志黃玉衡等8(4)乾33，光11；附交山平寇本末(3)
稷山縣志沈鳳翔等10(8)同4
稷山縣志馬家鼎等2(2)光11
黎城縣志程大夏等4(4)康21
黎城縣續志鄭灝等4(4)光7

2001
3441
0706

繁峙縣志吳其均等6(6)道16
解縣：解州全志【本州】言如泅等18(16)乾29
絳縣志胡延21(4)光20
鄉寧
屯留縣志甄爾節等4(4)雍8
興縣志程雲等，藍山續修18(4)乾28
興縣續志張啓蘊等2(2)光6
代縣：代州志吳重光等6(8)乾50
代縣：代州志杜崧年等12(6)光8
保德
偏關志林端等2(2)民4
徐溝縣志王勳祥等6(6)光7
介休縣志徐品山等14(8)嘉24。又一部(8)
猗氏縣志潘鏚等8(4)雍7
猗氏志毛忻等(1)乾39
671.49 運城志(解州安邑縣)熊名相等16(4)乾29

671.5 陝西省

陝西通志查郎阿等100+1(100)雍13。又一部(102)。
又一部(90)缺卷71—80。又一部(50)缺卷51—100。
671.51 陝西志輯要王志沂等6(6)道7。又一部(6)
秦疆治略盧坤(1)
671.54 西安：長安志宋敏求20+3(6)宋，經訓堂叢書本
西安府志舒其紳等80+1(30)乾44
榆林府志
同州府志張奎祥等20+1(20)乾5又李思繼34+2(22)咸1附文徵錄3(2)
又饒應祺等16+1(6)光7
漢中府志
鳳翔府志達霽酉等12+1(12)乾31
興安府志葉世倬8(2)嘉17道28又一部(4)又李國麒30(12)乾53
延安府志洪惠等80(16)嘉7

671.55 三原縣志焦雲龍等8(4)光6
武功縣志康海3(1)明正德，同12又張樹勳等5(4)嘉21
神木又康海4(1)正德14光20又一部(1)光13補刊
西鄉
醴泉縣志蔣騏昌，孫星衍18(4)乾49
甘泉
盩厔
韓城縣志傅應奎等16+1(6)乾49
韓城縣續志冀蘭泰等5(1)嘉23
朝邑縣志金嘉琰等11(8)乾43又韓邦靖2(1)明正德14又一部(1)康51重刊
又王學謨8(2)萬曆12康51又王兆鰲等8(3)康51
朝邑縣志李元春3(1)咸1；又縣志例1(1)
乾縣：乾州志稿拜斯呼蘭等6(3)雍周銘旂等19+1(6)光11；附補正(1)光17
南鄭
橫山：懷遠
柞水：孝義
栒邑三山水
榆林
城固縣志王穆10(4)康56
扶風縣志宋世犖等18(4)嘉23
郿縣志張若18+1(4)乾43
鄠縣
咸陽縣志臧應桐等22+1(8)乾16
平民(新設)
平利縣志李昭芳等10(4)光23
石泉縣志舒鈞4(2)道29
大荔縣志熊兆麟等20(6)道30又周銘旂等12(5)光5
隴縣：隴州志羅彰燮等8+1(4)康52。又一部(4)
隴縣：隴州續志吳炳等8+2(4)乾31
671.56 長武縣志沈錫榮等12(4)宣2
長安

2011 3 4 4 1
0707

長安：咸寧縣志 高延法等26(8)嘉24
臨潼縣志 史傳遠9(12)乾41
臨潼縣續志 楊彥修等2(2)光16
同官
吳堡
中部
略陽縣志 譚鳴等4(4)道26 又續志 桂超等1(1)光30
膚施
紫陽
華陰縣志 王九日疇等8(4)明萬曆42
華縣
藍田縣志 高昱等16(4)嘉1
葭縣：葭州
蒲城縣志 張心鏡15(6)乾4 又 李體仁等13+1(4)光31
山陽
岐山縣志 胡昇猷等8(4)光10
嵐皋：磚坪
耀縣：耀州志續 汪灝11(2)乾27 耀州志 喬世寧11(2)嘉靖36 附五台山志
671.57 高陵縣志 呂柟7(2)明嘉靖，光10
高陵縣續志 程維雍等8(2)光10
永壽縣志 鄭德楓等10+1(6)光14 又 蔣基等10(4)乾25
商南縣志 羅文思12(4)乾14
商縣：商州總志 王如玖等14+1(8)乾9
商縣：商州志 羅文思等10(2)乾23
靖邊縣志 丁錫奎等4(4)光25
褒城
鄜縣：鄜州
麟遊縣新志草 彭洵等10+1(4)光9 又 沈文曦等4(2)康47
府谷
寶雞縣志 鄧夢熙16(4)乾5

富平縣志 吳六鰲等8(6)乾43 又 譚慶等10+1(10)光17
定邊
宜君
宜川
寧陝廳志 林一銘等4(4)道9
寧羌州志 馬毓華等5(5)光14
安肅
安塞
安定
清澗
汧陽縣志 羅曰璧等12+1(4)道21
沔縣新志 孫銘鐘等4(4)光9
漢陰廳志 錢鶴年等10+1(6)嘉23
涇陽
澄城縣志 洪亮吉等20(4)乾49 又 石逢立2(2)嘉靖30咸 又 路世美2(2)順6咸1 又 金玉麟等30(28)咸1 附北徵文錄
渭南
淳化縣志 萬廷樹等30(6)乾48
潼關志 楊端本3(2)康24
潼關志 向淮等3(2)嘉22
洋縣志 張鵬翼等8(8)光24
洵陽
洛川縣志 劉毓秀等20(4)嘉11
米脂
671.58 鳳縣志 朱子春等10+1(4)光8
鳳翔縣志 雒鰲等8+1(8)32
雒南縣志 范啟源12(4)乾11
綏德
白水縣志 梁善長等4(4)乾19
白河縣志 嚴一青14(4)嘉6 又 碩鶚等13(4)光19
興平縣志 碩聲雷25(6)乾42
又 士女續志 王權等3(1)光2

2 0 1
3 4 4 1
0708

留壩廳志、嶺仲璣等10(2)道22
佛坪廳志劉煐2(1)光9
保安
延長
延川
鎮坪
鎮巴：定遠廳志余修鳳等26＋1(6)光5
鎮安
郃陽縣志孫景烈等4(4)乾34
邠縣：邠州志王朝爵，孫星衍25(4)乾49
671.59 輞川志(監田)胡元瑛6(2)道17

6716 甘肅省

甘肅通志升允等100＋5(64)宣3
671.64 鞏昌府志
甘州府志
平凉府志
蘭州府志陳士楨等12＋1(8)道13。又一部(7)缺卷9
慶陽府志
凉州府志
671.65 秦安
武都：階州
武威
武山：寧遠
禮縣
玉門
環縣
靜甯州志王烜等8(4)乾11
天水：秦州
東樂(新設)

兩當
西固(新設)
西和
正甯
甘谷：伏羌
古浪
榆中
張掖
民勤：鎮番縣志許協等10＋1(3)道5
靈臺
成縣
平凉
通渭
隴西
隆德
671.66 臨夏：導河，河州
臨潭：洮州
臨澤：撫彝
臨洮：狄道
固原州志王學伊等12(12)宣1
鼎新(新設)
華亭
莊浪(新設)
山丹
岷縣：岷州
崇信
671.67 敦煌
高臺
永登：平番
永昌

2011 3441 0709

永康(新設)
靖遠
慶陽：安化
文縣
定西：安定
寧縣：寧州
寧定(新設)
安西
清水
酒泉：肅州
涇川：涇縣
渭源
漳縣(新設)
海原：海城縣志楊金庚等10(2)光34
洮沙(新設)
671.68 紅水(新設)
皋蘭縣志黃西圃20(4)乾43
化平
鎮原
徽縣
金塔(新設)
合水
會寧

672.1 江蘇省

江南通志王新命等76(36)康23
江南通志尹繼善等200(120)乾2
672.14 松江：雲間志朱端常等3(2)宋紹熙4，道14
松江府志郭廷弼等54(20)康2
松江府志宋如林等84+2(40)嘉22。又一部(40)

松江府續志博潤等40+1(24)光10
揚州府志尹會一等40(12)雍11
揚州府志張世浣等72+1(64)嘉15
揚州府志英傑等24(8)同13
蘇州：吳地記陸廣微1(1)唐，同12；附後集一卷
蘇州：吳郡圖經續記朱長文2(1)宋元豐7，同12。
又一部(1)
蘇州府志雅爾哈善等80(40)乾13
蘇州府志宋如林等150+1(64)道4
蘇州府志李銘皖等150+3(80)光9
常州：毘陵志史能之30(6)宋咸淳，嘉25趙懷玉刻
常州府志于琨等38+1(21)康34，光12
江甯：建康志周應合50(16)宋景定2，嘉6
江甯：金陵新志張鋐15(16)元至正4，缺卷14，15
江甯府志呂燕昭等56(12)嘉16，光6又陳開虞34(11)康6缺32-34卷
江甯府志蔣啓勛等15(12)光7
江甯府七縣地形考略缺名(1)光
淮安府志孫雲錦等40+1(16)光10
鎮江志盧憲22+1(6)宋嘉定，道22阮元校刊
鎮江志俞希魯21(7)元至順，咸9重刊；附陳慶年校堪記2(1)
鎮江府志朱霖等55(22)乾15
徐州府志石杰等30(12)乾7
徐州府志朱忻等25(12)同13
672.15 奉賢縣志韓佩金等20+2(6)光4
泰縣：泰州志王有慶等36+1(12)道10
泰興縣志楊激雲等26+2(10)光13又凌培等8(8)嘉18
武進：武進陽湖合志黃冕等36+1(30)道23，光12
武進：武進陽湖縣志王其淦等30+1(20)光5
武進：武陽志餘金吳瀾等12+1(16)光14
青浦縣志陳其光等30+3(12)光5

東臺縣志周右等40(10)嘉22
東海：海州直隸州志唐仲冕等32+1(10)嘉16
東海：海州文獻錄許喬林等16(4)道25
嘉定縣志汪祖安等32+1(16)光7。又一部(12)缺卷9，10，16，22，23，27，28
南通：直隸通州志王繼祖等22(24)乾20
南通：通州直隸州志梁悅馨等18(18)光2
南匯縣志金福曾22+2(12)光5，民3
松江：婁縣志謝庭薰等30+2(6)乾53
松江：婁縣續志汪坤厚等，20(6)光5
松江：華亭縣志楊開第等24+2(10)光4。又二部(10+10)
揚中：太平
碭山縣志劉王璦等14(5)乾32
邳縣：邳州志魯一同20(4)咸1。又一部(6)
太倉舊志五種(一)中吳紀聞，宋龔明之6(2)；(二)玉峯志，宋凌萬頃邊實3(2)；(三)玉峯續志，宋邊實1(2)；(四)崑山郡志，元楊德6(1)；(五)太倉州志，明桑悅10(3)；共26(8)宣1，繆蘅甫刊
太倉州鎮洋縣志王祖畬等40+3(20)民8；內太倉州志30(15)，鎮洋縣志12(4)，附錄1(1)
672.16 鹽城縣志劉崇照等17+1(10)光21
吳縣(長洲縣吳縣元和縣太湖廳靖湖廳合併)
吳江縣志陳葭纏等58+1(12)乾12
吳江縣續志金福曾等40(8)光3
睢甯縣志劉如晏等12(4)康57又侯紹瀛等18(6)光13
上海縣志李文耀等12(12)乾15又王大同等20+1(14)嘉19
上海縣志王宗濂等32+2(16)同10
上海縣續志吳馨等30+2(12)民7
蕭縣志潘溶等18+1(10)嘉20

蕭縣志顧景濂等18(6)光1
豐縣志姚鴻杰等16+1(8)光20
崑山新陽合志鄒召南等38(12)乾15
崑山：崑新兩縣志張鴻等40+2(16)道6
崑山：崑新合志金吳瀾等52+2(24)光6
崇明縣志林達泉等18(12)光7
常熟：常昭合志稿鄭鍾祥等48+2(16)光30
672.17 高淳縣志朱紹文等25+1(12)乾16
高淳縣志楊福鼎等28+1(10光7
高淳縣志劉春堂等28+1(10)民7
高郵州志馮馨等12+1(16)嘉18；道25
高郵州志左輝春等(8)道23
高郵州志金元烜等8+1(8)光9
贛榆縣志王城等4(4)嘉1
贛榆縣志王文炳等18(4)光14
靖江縣志鄭重等18(6)康22
靖江縣志葉滋森等16+1(8)光5
六合縣志謝廷庚等8(10)光10又鄭之翟烈等18+1(6)民8
寶山縣志梁蒲貴等14+1(8)光8
寶山縣續志張允高等17+1(5)民9
寶應縣志孟毓蘭等28(10)道20
寶應圖經劉寶楠6(4)道28
宜興縣舊志阮升基等10+2(10)嘉2
宜興縣志阮升基等4+1(2)嘉2
宜興：荆溪縣志唐仲冕等4+1(2)嘉2
宜興：宜荆縣志黃冕等10+1(4)道20
宜興荆谿縣新志施惠等10+2(8)光8
宜興續志陳善謨等12+1(6)民10
宿遷縣志李德溥等19(6)同13
漣水：安東縣志金元烜等15(4)光1

2001
3441
0711

溧陽縣志李景嶧等16(10)嘉18，光2
溧陽縣志朱畯等16(8)光25
溧水縣志傅觀光等22+1(12)光8
江都縣志五格等32(10)乾8，光7
江都縣續志王逢源李保泰12+1 (4) 嘉16，光7。又一部(4)
江都縣續志謝延庚等30+1(8)光10。又一部(8)
江都；甘泉縣志徐成敟等24+1 (20) 光11，光17。又一部(20)光11
江陰縣志盧思誠等30(20)光4
江陰縣續志陳思繆荃蓀等28(10)民10；附江陰近事錄3(2)
江寧：上江兩縣志莫祥芝等29+1 (12) 同13。又一部(12)
江寧：上元江寧鄉土合志陳作霖6(1)宣1
江浦埤乘侯宗海等40(14)光17
沭陽縣志張奇掄等4(4)康13
泗陽：桃源
灌雲(新設)
沛縣志李棠10(4)乾5 舊抄本
海門廳志余麟年等20(4)光26
淮陰：清河縣志吳棠等24+1(7)咸4，民8
淮陰：清河縣志附編吳昆田2(1)同4，民8
淮陰：清河縣志胡裕燕等26(8)光2。又一部(8)
淮安：山陽縣志孫雲等21(8)同12
淮安：山陽縣志邱沅等16(4)民10
672.18 丹陽縣志凌焯等36+1(16)光11
無錫金匱縣志裴大中等40+1(20)光7。又一部(18)
無錫：錫金識小錄黃印12(6)光22
句容縣志曹襲先等10+2(8)乾15，光26楊世沅重校刊
句容縣志張紹棠等20+2(20) 光30

川沙撫民廳志何士祁等12(4)道16
川沙廳志陳方瀛等14+2(6)光5
阜甯縣志孫雲錦等24+1(10)光12
興化縣志梁園棣10(8)咸2
儀徵
鎮江：丹徒縣志貴中孚等47+4(24)嘉10
鎮江：丹徒縣志何紹章等60+4(32)光5
銅山縣志崔志元等24+1(12)道11
啓東(新設)
金壇縣志丁兆基等16(12)光11
金山縣志龔寶琦等30(8)光4
如皋縣志楊受廷等24(10)嘉13
如皋縣續志范仕義等12(2)道17
如皋縣續志周際霖等16(6)同12
672.19 洪武京城圖志禮部奉敕撰 (1) 洪武18，弘治重刊，民17影印
黃埭志(吳縣)程錦熙等4(2)民11
梅里志(無錫)存禮等4+2(4)雍2，道4，同8補修
甘棠小志(江都)董醅醞4(4)咸5
張堰志(金山)姚貞甫12(2)民8
平望志(吳江)翁廣平18(6)道20，光12
平望續志(吳江)黃兆樗12(4)光13
盛湖志(吳江)仲廷機14+2(6)民13
盛湖志補(吳江)仲虎騰4(2)民13
馬蹟山志(武進)許棫等8(4)光6
羅溪鎮志(寶山)潘履祥等8(6)光15；附羅溪文徵(2)
蒸里志略(青浦)葉世熊12(2)宣2
北湖小志(江都)焦循6(2)嘉13
法華鄉志(上海)胡人鳳8(4)民11
黎里志(吳江)徐達源等16+1(10)嘉10

2001
3441
0712

672.2 安徽省

安徽通志沈葆楨等350+10(120)光4。又一部(120)

672.21 安徽輿圖表說不著撰人10(3)光22

皖志便覽李應珏3(2)光24

皖游紀略周葆元(1)道27鈔本

皖省志略朱雲錦4(4)道1 太平府志朱肇基等44(24)乾23

672.24 太平郡志謝庭氏2(1)光2，附在宛陵郡志備要後

廬州府志王雲等100+2(48)光11

寧國府志魯銓等36+2(32)嘉27

寧國：宛陵郡志備要謝庭氏4(3)光2；附太平郡志2(1)

安慶府志

池州府志中都志柳英10(12)明成化6

鳳陽府志許鼎霖等21(24)光34

徽州：新安志羅願10(4)宋淳熙13，光13又一部(4)

徽州：新安志補方信8(4)明嘉靖41，鈔本

徽州府志丁廷楗等18(30)康38

徽州府志馬步蟾等16+1(30)道7

潁州府志王斂福等10(24)乾17

672.25 祁門縣志周溶等36+1(12)同12又王讓等36+1(8)道6

青陽

天長

壽縣：壽州志曾道唯等36+2(16)光16

東流

五河縣志賴同宴等20+1(8)光19

南陵小志宗能徵等4+1(5)光25

南陵縣志徐乃昌等48+2(24)民13

桐城

靈璧

霍山

霍邱縣志陸鼎斅等16+1(16)同9

來安縣志符鴻等14+2(5)道10

石埭

太平

太湖

太和

婺源縣志吳鄂等61+1(24)光9

872.26 貴池

盱眙縣志方家藩6(4)同12

盱眙縣志稿王錫元17(8)光17，光25

黟縣

英山

蒙城

蕪湖縣志鮑實等60(8)民8

當塗

672.27 旌德縣志陳柄德等20(10)嘉13，民14；附補遺2(1)

旌德縣續志王椿林等10(3)道6，民14；附忠義錄2(1)

亳縣：亳州志劉澤薄等4(4)順13

亳縣：亳州志鍾泰等20+1(14)光20

望江

郎溪：建平

廣德州志胡有誠等60+2(20)光6

廬江縣志錢鑅等16+1(16)光11

六安

懷遠

懷寧縣志王毓芳等28+2(10)道5又朱之英等34+1(6)民4

宣城

定遠

寧國

宿松

宿縣：宿州志蘇元璐等42(15)道5；附本(1)

2013 3 4 4 1
0713

宿縣：宿州志何慶釗等36(16)光15。又一部殘(6)
潛山
涇縣志李德淦等32+1(14)嘉19又王廷棟等45+1(16)乾18補2627卷
涇縣續志阮文藻9( )道5
滁縣：滁州志熊祖詒等10+2(10)光 3
渦陽
泗縣：泗虹合志方瑞蘭等19(8)光14。又一部(8)
672.8 和縣：歷陽典錄陳廷桂34(10)嘉 3，同6；附補編6( )道9，同6
和縣：和州
秋浦：建德
鳳臺縣志李鄘沆等 5+1(10)光18
鳳陽
無爲
繁昌
績溪
阜陽縣志劉虎文等 4+1(1)道9
休寧
舒城
銅陵
歙縣志靳治荊等1 (8)康 9
歙縣志勞逢源等10+1(11)道8，缺末冊
全椒
含山
合肥縣志左輔等36(1)嘉8，民9
巢縣
潁上縣志劉燈春等13(7)道6

672.3 浙江省

浙江通志施維翰等50+1(36)康22

浙江通志稽曾筠等280+3(120)乾1，光25
672.31 浙志便覽李應珏7(4)光17
浙江省史地紀要張其昀(1)民14，商務印書館
672.34 嘉興府志吳永芳16(20)康60
嘉興府志于尙齡等60+3(38)道20缺卷首2及卷36
嘉興府志許瑤光等88+2(48)光1
杭州：咸淳臨安志潛說友100(24)宋咸淳，道10
杭州府志馬如龍等40(23)康33，缺卷25又鄭溶等110+6(48)乾49
杭州府志龔嘉儁等178(80)民11
嚴州圖經陳公亮3(2)宋，光26
嚴州續志鄭瑤方仁榮10(2)宋景定，光，漸西村舍本
嚴州府志吳士進等38(28)乾21，光9，吳世榮等增補重刊
處州府志潘紹詔等30+2(30)光3
寧波：宋元四明六志 (一) 乾道四明圖經，張津等，12(4)宋乾道5；(二)寶慶四明志，羅濬等，21(10)宋寶慶5；(三)開慶四明續志，梅應發等，12(4)宋開慶1；(四)大德昌國州圖志，馮福京等，7(2)元大德2；(五)延祐四明志，袁桷等17(10)元延祐7；(六)至正四明續志，王元恭，12(6)元至正2；附四明它山水利備覽，魏峴，2(1)宋淳祐2；又校勘記9(3)；徐時棟校刊，共(40)咸4
甯波府志曹秉仁等36+1(16)雍11，道26
湖州府志宗源瀚等96(40)同13
溫州府志李琬等30+1(20)乾25，民3。又一部(16)乾25，同4嘉定赤城志陳耆卿40(6)宋嘉定16嘉23
台州府志張聯元等18+1(18)康61
台州府志王舟瑤等100(60)民15元州外書成譽標20(4)嘉4
紹興府志蕭良幹等50(16)明萬歷14
紹興府志俞卿60(20)康58
紹興府志李亨特等80+1(48)乾57
衢州府志楊廷望等40(12)康50，光8劉國光重校刊

2001
3441
0714

金華府志

672.35 奉化縣志李前沖等40(12)光36

泰順

武康

武義

玉環廳志杜冠英等14+1(8)光6又張熊垣等4(4)雍10

瑞安縣志張德標等10(8)嘉14。又一部(8)

青田縣志雷銑等18+1(14)光2

天台

東陽

麗水縣志彭潤章等15(8)同13

黃巖縣志陳鍾英等40+1(16)光3；附黃巖集32(16)。又一部(16)，無黃巖集

鄞縣志印憲曾錢大昕等30+1(16)乾53又張銳等32(10)咸6

鄞縣志張恕等75(34)光2

壽昌

嘉善縣志江峯青等36+1(16)光20

嘉興：秀水縣志李培等10(4)明萬歷24，民14

孝豐縣志羅爲賡等10(4)康12

孝豐縣志劉濬等10+1(10)光3

南田：石浦

桐廬

桐鄉縣志嚴辰24+4(24)光13；附楊園淵源鈔四卷

杭縣：仁和縣志沈朝宣14(10)明嘉靖9，光19

杭縣：錢塘縣志聶心湯10(6)明萬歷37，光19

松陽縣志支恆春等12(10)光1

建德縣志夏曰璈等15+1(10)民8；附公產及徵信錄(4)

雲和

平陽縣志符璋等98(30)民14；另圖(1)

平湖縣志彭潤章等25+2(12)光12，附殉難錄(1)。又一部

平湖縣志初王恒等10+2(10)乾54

(13)

672.36 長興縣志邢澍錢大昕等，鈔本，存卷1，4—7，(4)。按共28卷，嘉10刊

長興縣志趙定邦等32(16)光1，光18

臨安

臨海縣志洪若皐等15(8)康22

吳興志談鑰20(6)宋嘉泰1，民3。又一部(6)

吳興備志董斯張32(12)明，民3

吳興：烏程縣志潘玉璿等36(16)光7

吳興：歸安縣志李昱等52(16)光7

開化

昌化

景寧縣志張九華等12+1(4)乾43又周杰等14+2(8)同12

上虞縣志唐煦春等48+2(20)光17

上虞縣志校讀徐致靖等50+2(20)光24

蕭山

蘭溪縣志秦簧等8(10)光13

嵊縣：剡錄高似孫10(2)宋嘉定8，同9

嵊縣志李以琰等18(6)乾7又張逢歡等12(8)康10

嵊縣志李式圃等14+2(8)道8

嵊縣志嚴思忠等26+2(12)同9

崇德：石門縣志余麗元等11+1(12)光5

常山縣志李瑞鍾等68+2(12)光12

672.37 諸暨

於潛

永嘉縣志崔錫等26(8)乾30

永嘉縣志張寶琳等38+1(24)光8

永康縣志李汝爲等16(12)光17

新登：新城

新昌縣志金城等20(12)民8；附農事調查

2001
3441
0715

龍游縣志盧燦等12(6)康19，光8
龍泉縣志顧國詔等12(6)光4
慶元
富陽縣志汪文炳等24(16)光32
宣平縣志皮樹棠等20+1(8)光4
定海縣志繆燧等8(4)康54又陳訓正等16(6)民13
定海廳志王葆初等31(10)光10。又一部(10)
寧海
安吉縣志汪榮等18+1(16)同12
浦江
江山縣志王彬等12+2(8)同10
湯溪
溫嶺：太平縣志曹文斑8(2)康22
溫嶺：太平縣志慶霖等18(10)嘉16
溫嶺：太平縣續志陳汝霖等18(8)光20
淳安縣志李詩等16+1(8)光10
海鹽縣志王彬等22+2(16)光2
海寧州志稿查元復等41(32)民11
義烏
慈谿縣志楊正筠等16(6)雍9
慈谿縣志陳繼聰等56(24)光25

672.38 象山
紹興：山陰縣志徐元梅等30(4)嘉8
紹興：會稽
縉雲縣志何乃容等16+2(12)光2
樂清
仙居
鎮海縣志余樾等40(16)光5
餘杭縣志張吉安等40(16)嘉13，民8
餘杭縣志稿(1)光32

餘姚志唐若瀛40(8)乾46
餘姚縣志周炳麟等27+1(16)光25
德清縣志侯元棐等10(4)康12，近年石印
衢縣：西安縣志姚寶煃等48(10)嘉16
分水
遂昌
遂安
金華

672.39 南潯鎮志(吳興)汪日楨等40(10)咸9；附蓮漪文鈔8(2)
南潯志(吳興)周慶雲60(16)民11
忠義鄉志(奉化)吳文江20+1(6)光23
菱湖鎮志(吳興)孫志熊44(6)光19
唐樓志(杭縣)王同20(8)光16
餘姚六倉志(餘姚)楊積芳等44(8)民9
寶前兩溪志略(吳興)吳玉樹12(2)嘉12，民1
剡源鄉志(奉化)趙霈濤24+1(6)光27
烏青鎮志(烏鎮屬吳興，青鎮屬桐鄉)董世甯12(4)乾25

672.4 江西省

西江志白潢等206(200)康59
江西通志高其倬等162+3(80)雍10
江西通志曾國藩等180+5(120)光7

672.44 瑞州府志黃廷金等24+1(14)同12
吉安府志盧崧等74+1(40)乾41，道22
吉安府志定祥等5+3(40)光1
袁州府志駱敏修等10+1(20)同13又陳廷枚等38+1(16)乾25
南昌府志許應榮等66+2(40)同12
南康府志廖文英等12(6)康12
南康府志盛元24+1(12)同11
南安府志黃鳴珂等32(22)同7

南安府志補正楊錞12(6)光1
撫州府志羅復晉等45(24)雍7，咸2
建昌府志高天爵等26(12)康12
建昌府志邵子彝等10+1(28)同11
臨江府志德馨等32(6)同10
贛州府志魏瀛等78+1(26)同12朱庚等44(24)乾43
廣信府志蔣繼洙等12(30)同12 贛州府志 李本仁等78+1(24)道28 廣信府志 趙柱等26+1(18)乾48
九江府志達春布等54+2(24)同12又 朱榮等30+1(20)嘉23
饒州府志黃家遴等40(16)康22
饒州：番郡璅錄王朝渠4(4)同7
饒州府志錫憙等32+1(16)同11
672.45 奉新縣志許應槼等18(12)同11
泰和縣志宋瑛等30+1(16)光4又楊詡等48+1(10)道6
武寧
玉山縣志武次韶等32(8)道3
玉山縣志黃壽琪等11+1(11)同12
瑞昌縣志姚暹等10+1(12)同10
瑞金
東鄉縣志李士棻等16+2(9)同8
吉水
吉安：廬陵縣志王補等28+2(20)民9
吉安縣紀事王祐等5(2)民10
彭澤縣志陳文慶等18(15)同12
都昌
南城縣志李人鏡等10(32)同10
南昌縣志阿應麟等40+1(32)道6
南昌縣志陳紀麟等36+2(34)同9。又一部(30)缺卷1，9，10，30
南豐縣志盧秋等40+1(16)嘉16又黎廣潤等36+2(16)民13附節孝錄2
南康

橫峯：興安縣志李賓暘等16+1(6)同10
尋鄔：長寧縣志王衍曾等16+1(8)光33
雩都縣志顏壽芝等16+1(12)同13，光29
石城
大庾縣志酈元鈁等26+1(16)同13
弋陽縣志俞致中等14+1(10)同10
672.46 臨川縣志童範儼等54+2(24)同9
貴溪縣志胡宗簡等32(12)道4
星子
上高縣志馮蘭森等14+1(14)同9
上饒縣志陶堯臣等32+1(12)道6
上饒縣志王恩博等26+1(20)同11
上猶
虔南
蓮花
萬載
萬安縣志歐陽駿等20(12)同12。又一部(5)缺卷13—20
萬年
萍鄉縣志尙崇年等8(4)康22胥繩武等12(8)乾
萍鄉縣志錫榮等10+1(8)同11
豐城
峽江縣志張九鉞等14(16)乾32
峽江縣志暴大儒等10(8)同8
崇義縣志黃際亭等8(8)光20
崇仁
672.47 高安縣志夏燮等28+1(20)同10
永豐縣志雙貴等40(20)同13
永新縣志蕭玉春等26+1(12)同13又王瀚等10(6)乾11
永修：建昌縣志陳惟清等12+1(10)同10
新建

2011
3441
0717

新喻縣志文聚奎等16+1(12)同12
新淦
贛縣志黃德溥等54+1(18)同11
龍南縣志王所舉等8(6)道6
靖安
廣昌縣志曾毓璋10+1(10)同6
廣豐縣志文炳等32(8)道3
定南廳志王大枚等8(10)同11
宜春縣志程國光等32+2(16)道3
宜黃縣志張輿言等50+1(24)同10
宜豐：新昌縣志曾錫齡等25+2(15)道4
寧都
寧岡：永寧
安福縣志姚濬昌等18+2(20)同11
安遠
安義縣志杜林等16+2(8)同10
清江縣志潘懿等10+1(10)同9
湖口縣志宋庚等18+1(10)嘉22又殷礼等10(12)同13
浮梁
資溪：瀘谿縣志楊松兆等14(12)同9
672.48 黎川：新城縣志劉昌嶽等12+2(24)同10
九江：德化縣志高楨等16(8)乾4
樂平縣志董夢榮等10+1(12)同9
樂安縣志朱奎章等12+1(8)同10
興國縣志蔣敍倫等46(12)道4
修水：義寧
信豐
進賢縣志江璧等25+1(16)同10
銅鼓
鉛山縣志張廷珩等30(16)同12又王之遴等17+1(12)道4

餘干縣志區作霖等20+1(8)同11
餘江：安仁縣志陳天榮等10+1(10)道4
鄱陽縣志陶煦24+2(16)光10；附忠烈錄3卷
德安縣志曹師聖等15(6)乾21
德興縣志孟慶雲等10+2(12)同11
分宜縣志李宜清等10+1(32)同10又龔笙等32+1(12)道2
遂川：龍泉
金谿縣志程芳等36+2(16)同9
會昌

6725 湖北省

湖北通志凡例章學誠(1)光1
湖北通志張仲炘等172+2(108)民10
672.51 湖北輿地記湖北輿圖局24(24)光20。又一部(24)
湖北下荆南道志魯之裕等28(16)乾5：嘉21
672.54 武昌府志
黃州府志英啓等40+1(40)光10又王勃等20(14)乾14
鄖陽府志王正常等10(6)嘉2；附志補(1)嘉14
鄖陽府志吳葆儀等8(12)同9
荆州府志施廷幅等58(20)乾22
荆州府志倪文蔚等80(20)光6
施南府志王協夢30+1(10)道14
施南府志松林等30+1(14)同10
施南府志續編王庭楨等10(4)光11。又一部(4)
襄陽府志陳鍔等40+1(16)乾25又恩聯等26(16)光12附忠武錄1
宜昌府志聶光鑾等16(18)同5
安陸府志
漢陽府志
德安府志賡音布等20+2(20)光14
672.55 武昌：江夏縣志王庭楨等8(8)同8；附文徵(2)。又一部

(7)缺卷8

天門

棗陽縣志陳子勫等15(8)咸4

棗陽縣志張聲正等30+1(8)同4

棗陽縣志梁汝澤等34(8)民13

五峯：長樂

黃梅縣志覃瀚元等40+1(12)光5

黃陂縣志劉昌緒等16(12)同10

黃岡縣志戴昌言等24+1(24)光8。又一部(24)

黃安縣志朱錫綬等10+1(16)光8

穀城縣志承印等8(8)同6

嘉魚

遠安縣志鄭燁林等8(8)同5

孝感縣志朱希白等24(12)光8

南漳縣志胡正楷26+1(10)同4

枝江

松滋縣志呂縉雲等12+1(10)同7

均縣：均州志馬雲龍等16+1(8)光10

建始縣志熊啓詠8(4)同5

巴東縣志廖恩樹等16+1(6)同5。又一部(5)缺卷3，4

雲夢縣志略呂錫齡等12+2(10)道20

咸豐

咸寧

來鳳縣志李鼎等32(8)同5

夏口縣志侯祖畬等22(9)民9；附補遺(1)

石首縣志徐兆英等8(16)同5

大冶

通城

通山縣志潘滋欖等8(8)同6

隨縣：隨州志文齡等32(12)同8

陽新：興國州志陳光亭等36(12)光15

672.56 長陽

監利縣志林端枝12+1(10)同11

恩施縣志多壽等12+1(6)同8

鄂城：武昌縣志鍾桐山等26+2(10)光11

鄖西縣志程光第等20+1(12)同5

鄖縣志艾浚美等10(6)同5

羅田縣志管貽葵等7+1(16)光2

荆門直隸州志王樹勳等36(12)嘉14

荆門直隸州志黃昌輔等10(2)咸9

荆門州志恩榮等12+1(16)同治

蘄春：蘄州志潘克溥等26(12)咸2

蘄春：蘄州志封蔚祁等30(18)光8

蘄水縣志多祺等22+2(20)光6

蒲圻

崇陽縣志高佐廷等12(12)同5

光化縣志鍾桐山等8(8)光10

當陽縣志阮恩光等18+2(10)同5

672.57 鶴峯州志徐澍楷等14+1(4)同6

襄陽縣志吳耀斗等7(8)同13

京山縣志戴昌言等17+1(16)光8

廣濟

麻城縣志鄭慶華等56+2(26)光2

應城縣志羅紳等14(8)光8

應山縣志周道源等36+2(16)同10

宣恩

宜都

宜城縣志程啓安等10(8)同5

宜昌：東湖縣志金大鏞等30(10)同3

安陸縣志梅體萱等40(12)道23

潛江縣志劉煥等20＋1(8)康33，光5
潛江縣志史致謨等20＋1(8)光5
江陵縣志刊誤劉士璋6(1)道19
江陵縣志荊正昌等65＋1(23)光2，缺卷36，37
沔陽州志葛振元等12＋1(16)光20
漢陽縣志黃式度等28(20)同7
漢陽縣識張儒三10(6)光9
漢川縣志德廉等22＋1(12)同12
672.58 利川縣志黃世崇等14(6)光22
秭歸：歸州志沈雲駿等10＋1(6)光8。又一部(5)缺卷10
秭歸：歸州志殘本，存卷5—17，(3)宣
竹山縣志周土楨等29(6)同4
竹谿縣志陶壽嵩等16＋1(8)同6
興山縣志黃世崇等22(4)光10；附雙谿文鈔(1)。又一部(4)
保康縣志林讓昆等7＋1(2)同5
鍾祥縣志許光曙等20＋2(14)同6
房縣
公安縣志周承弼等8＋1(10)同13。又一部(10)

672.6 湖南省

湖南通志碩色等174＋1(70)乾22
湖南通志馬慧裕等219＋9(80)嘉25。又一部殘(3)
湖南通志曾國荃等314(166)光11，缺首尾兩冊
672.61 湖南全省輿圖說左學弓，彭壽璋(2)光23
672.64 辰州府志
長沙府志呂肅高等50＋1(32)乾12
常德府志殘本(21)；附文徵叢談
永順府志
永州府志呂恩湛等18＋1(28)道5，同6又姜承基等24(16)康39
寶慶府志

沅州府志張宗玉等40＋1(30)乾5；又吳嗣仲等40＋1(20)同12
岳州府志
衡州府志饒佺等33(20)乾28，光1
672.65 辰谿縣志徐會雲等40(10)道1
武岡
邵陽縣志鄭在衡等24＋1(12)嘉17
祁陽縣志張正紀等24(16)同9。又一部(16)缺卷9，10
東安縣志黃心菊等8(4)光2
醴陵縣志徐逢等14＋2(6)同9
嘉禾
古丈坪廳志董鴻勳16(10)光33
乾城：乾州
南縣
桂東
桂陽直隸州志汪毅灝等27(13)同7，缺序
郴縣
桃源
城步
酃縣
零陵縣志嵇有慶15(8)光2
平江縣志張培仁等55(16)同10
石門縣志閻鎮珩6(2)光15
大庸：永定
通道
桑植縣志周來賀等8＋1(4)同12
陽明(新設)
672.66 長沙：善化縣志王勳等30＋2(16)嘉23
長沙縣志劉采邦等36＋1(20)同10。又一部(9)缺卷20—36
長沙：善化縣志吳兆熙等34＋1(20)光3
臨武
臨湘縣志盛慶紱等13＋1(6)同11，光18。又一部(6)同11

2011
3441
0720

臨澧：安福
晃縣：晃州
黔陽縣志陳鴻作等60(12)同13
華容志孫炳煜等15(8)光8
藍山
芷江
茶陵
常寧
常德：武陵縣志惲世臨等48(12)同2
672.67 永明
永綏直隸廳志周玉衡等6(6)同7又董鴻勳 30(12)宣
永順
永興
新田
新寧縣志復成等8(8)同8
新寧縣志張葆連等6+1(10)光19
新化
龍山
靖縣：靖州鄉土志金蓉鏡等4(2)光34又直隸州志吳起鳳等 1272(6)光1
麻陽縣志姜鍾琇等14(10)同13
寶慶：邵陽
宜章
寧遠
寧鄉
安鄉
安仁
安化
沅陵
沅江
江華

漢壽：龍陽縣志黃敎鎔等30(16)光1
湘陰縣圖志郭嵩燾等34(14)光6
湘潭縣志陳嘉榆等12(10)光14
湘鄉
澧縣：澧州
瀘溪
瀏陽縣志陳夢文等4(2)雍11又王汝惺等24(12)同12
溆浦
汝城：桂陽縣志錢紹文等22(11)同6，缺卷22
慈利
道縣：道州志李鏡蓉等12(8)光3
資興：興寧
672.68 耒陽縣志常夔等22(9)道6
耒陽縣志於學琴等8+1(10)光11
鳳凰廳志黃應培等20+1(10)道4
鳳凰廳續志侯晟等16(8)光18
綏寧
岳陽風土記宋范致明撰，明吳琯校，1(1)
岳陽：巴陵縣志姚詩德等81(16)光12又嚴鳴琦等30+1(10)同11
保靖
攸縣志王元凱等55(16)同10，缺卷21，22，24，26，30—33 45，46，48，51—55
衡陽：清泉縣志王開運等12(2)同8
衡陽縣志羅慶蘅等11+1(7)同13
衡山縣志李惟丙等45(20)光1
益陽
會同

672.7 四川省

四川通志常明等204+22(120)嘉21

2001
3441
0721

672.71 蜀典張澍12(4)嘉23，光2
672.74 雅州府志曹掄彬16(12)乾4，光13
嘉定府志文良等48＋1(16)同3
成都府志
龍安府志鄒存詠等10(8)道23
寧遠府志
潼川府志阿麟等30(16)光23
夔州府志恩成等36(24)光17
重慶府志
綏定府志
順慶府志
保寧府志
敘州府志王麟祥等43＋2(28)光21
672.75 三台
奉節縣志曾秀翹等36＋1(8)光19
武勝：定遠
珙縣
理番廳志殘本二本存卷3-4
青神
天全
井研
西昌
西充縣志高培穀等14(6)光1
酉陽
雅安
巫山縣志連山等32＋1(8)光19
巫溪：大甯縣志高維嶽等8(8)光11
邛崍：邛州
綦江
彭縣志張龍甲等13(10)光4又一部(10)

彭水
彭山
越嶲廳志孫錞等12(6)光21
達縣志郭南英等52(6)嘉19
墊江
古藺
古宋
南部
南充縣志袁鳳孫等8(6)嘉18
南江
南溪
南川
懋功
梓潼縣志張香海等6(6)咸8
松潘
城口
璧山
屏山
眉山：眉州
巴中：巴州志朱錫穀等10(4)道13
巴縣
雲陽
雷波
威遠
成都
平武
夾江縣志王佐等10(3)嘉18光14
石柱
大邑
大足

2001 3441 0722

大竹縣志鄭國翰等16(8)民17
通江
隆昌
672.76 長壽
長寧
馬邊廳志略周斯才等7+1(6)嘉10
鹽亭
鹽源
鹽邊
中江
忠縣：忠州直隸州志吳友篪等8(8)道6又一部(8)
開縣
開江：新寧
閬中
昭覺
昭化
冕寧
羅江縣志李調元10(2)嘉又李堆林等36(4)乘20同4又馬傳業等2(4)同4
黔江
內江
華陽縣志吳鞏等44+1(16)同11
茂縣：茂州
萬縣縣志王玉燕等36(6)同6民15缺36卷又17-21卷
萬源：太平
蘆山
蒲江
蓬安：蓬州志劉旭15(3)光23
蓬溪
蒼溪
酆都縣志蔣履泰等4+1(6)光19附典禮備考8(2)又一部(8)

北川：石泉
峨眉
峨邊
崇慶
崇寧縣志劉壇等4(4)嘉21
672.77 高縣
永川
新都縣志陳習刪等6(6)民18
新津
新繁縣志張沃珍等16+1(8)同12
彰明
廣元縣志林步瀛等12+1(10)光3
廣安
廣漢：漢州志劉長庚等40(6)嘉17，殘又一部(12)全
廣漢：漢州續志張超24(4)同6，殘
慶符
富順縣志羅元權等37(8)同11
宣漢：東鄉
宜賓
安縣
安岳
江北
江安
江津縣志王煌等12(8)光1
江油
洪雅縣志王好音等25+1(6)嘉8又一部(7)又郭世芬等12+1(5)光10
漢源：清溪
梁山縣志朱言詩等10+1(12)光20
渠縣
溫江縣志張驥等12+1(8)民10

2001
3441
0723

瀘縣：瀘州
灌縣志莊裕筠等14(9)光12又一部(10)
涪陵：涪州
潼南(新設)
汶川
鄰水
榮昌
榮縣志王培荀等38(8)道25，光23
榮經
營山
資陽
資中：資州
672.78 秀山
丹稜縣志碩詠夢等10(4)光17
犍爲
筠連
簡陽：簡州
名山
納谿
綿陽：綿州
綿竹
樂至
樂山縣志龔傳薇等16＋1(6)嘉17
郫縣志陳慶熙等44(8)同8
射洪
興文
岳池縣志何其泰等20＋1(6)光24又一部(10)
仁壽
什邡
儀隴

雙流縣志劉沛等4＋1(8)民10
銅梁縣志韓清桂等16(8)光1
敍永：永寧
劍閣：劍州
德陽縣新志裴淡如等12＋2(5)道17
遂寧
金堂縣志謝世傑等9＋2(8)嘉16
合江
合川：合州
合川縣志張森楷，殘本(1)民
會理州志鄧仁恆等10(6)同6
會理州續志蔣金生等2(1)光31
672.79 章谷屯志略(懋功)吳德熙(1)同11

673.1 福建省

福建通志郝玉麟等78(56)乾2，缺序目又孫爾準等278＋2(180)同10
福建續志楊廷璋等92＋1(40)乾33
福建新通志陳石遺等123(34)民11
673.14 福寧府志李拔等44＋1(16)乾27，光6
福州府志
建寧府志
邵武府志
汀州府志曾日瑛等45＋1乾17同6
漳州府志沈定均等51(32)光4
泉州府志懷蔭布等76＋1(46)乾28光8
興化府志周瑛等54(24)明宏治6，同10
延平府志傅爾泰等46(24)乾30同12
673.15 泰寧
武平
福鼎

2011
3441
0724

福安縣志侯謹度等26+1(8)乾48
福清
連城
連江
東山(新設)
惠安
政和
壽寧縣志趙廷璣等8(4)康25
古田
南平
南安
南靖
松溪
屏南
建陽
建甌：建安縣志崔銑10(6)康52
建甌：甌寧縣志鄧其文13(6)康33
建寧
邵武
雲霄
霞浦
晉江
平潭
平和
大田
尤溪
673.16 長泰
長汀縣志謝昌霖等33+2(14)光5
長樂縣志彭光藻等20(10)同9
同安

閩清縣志楊宗彩等8(8)民10
閩候：閩縣，侯官
思明：廈門志周凱等16(12)道19
羅源縣志盧凤棽等30+1(12)道11
上杭
華封(新設)
莆田縣志汪大經等36+1(20)乾23
崇安
將樂
光澤
673.17 詔安
永春州志鄭一崧等16+1(12)乾52
永泰：永福
永定縣志趙亨鈐等8(8)道3
永安 龍崖直隸州志，大清一統志稿本(1)
龍巖州志彭衍堂等20+12(1)道15，光16
龍溪縣志楊景素等24(12)乾27，光5；附新增2卷
寧洋縣志董鍾驥等12(4)光1
寧化縣志李世熊7(8)康22，同8。又二部(8+8)
寧德
安溪縣志莊成12+1(8)乾22
清流
浦城縣志翁天祐等42+1(32光26
沙縣志孫大焜等20(14)道14
漳平縣志蔡世鈸等10(6)道6
漳浦
海澄縣志陳鏌等24(8)乾27
673.18 順昌縣志陸嗣淵等10(6)道12，光7
歸化
仙游縣志陳興祚等53+1(20)乾36，同12

2011 3441 0725

德化縣志李青雲等18(9)乾12缺卷1,7,8,又續志稿楊尚膺等(1)乾57
金門(新設)

673.2 臺灣 (甲午以前)

臺灣府志余文儀等26+1(12)乾39
臺灣縣
諸羅縣
彰化縣
澎湖廳
淡水廳志陳培桂等16(8)同10
鳳山縣

673.3 廣東省

廣東通志郝玉麟等64(32)雍9
廣東通志阮元等334(120)嘉23，同3
673.31 廣東新語屈大均28(12)康39
廣東圖說毛鴻賓等92(18)光
673.34 瓊州府志張岳崧等44+1(32)道21，光16
惠州府志周毓桂等45+1(24)光7
雷州府志
高州府志黃安濤等16(16)道7
韶州府志額哲克40(24)光2
廣州府志戴肇辰等163(64)光5
廉州府志潮州府志林學梳12(14)康
潮州府志周碩勳42+1(25)乾27，光17
肇慶府志屠英等23+1(22)道13，光2
673.35 三水縣志李友榕等16+1(8)嘉24
瓊東：會同
瓊山縣志李文烜等30+1(16)咸7
連平

連縣：連州志袁泳錫等12(6)同9
連山
東莞
惠來
惠陽：歸善
五華：長樂
博羅
封川
赤溪
南雄直隸州志余保純等34(16)道4
南海縣志鄭夢玉等26(12)同11
南海縣圖志鄒璡等2(3)同11
南澳
鬱南：西寧
梅縣：嘉應
增城
揭陽
雲浮：東安
靈山
電白縣志章鴻等20(10)道5，缺卷11，12
感恩
平遠
大埔
陸豐
陵水
陽春縣志陸向榮等14+1(4)道1
陽山
陽江
防城
673.36 臨高縣志聶緝慶等24(10)光18。又一部(10)

2013 3441
0726

恩平
吳川
中山：香山縣志祝淮等8(8)道7；附錄(1)
開建
開平
昌江：昌化縣志李有益11(4)光23
曲江縣志張希京等16(8)光1
羅定
四會縣志陳志喆等10+4(12)光22
紫金：永安
茂名
英德
萬寧：萬縣州志胡端書等10(8)道8
蕉嶺：鎮平
花縣
豐順縣志葛曙原纂，查侃，許普濟，王承鋆先後增修8(8)光10
崖縣：崖州
673.37 鶴山
高要
高明
新豐：長寧
新興
新會
龍門縣志毓雯等16(5)咸1
龍川
廣寧
廉江：石城縣志張大凱等6+1(6)嘉24
文昌縣志張霈等16+1(16)咸8
寶安：新安

定安
清遠
河源
潮陽縣志周恆重等22+1(12)光10
潮安：海陽縣志張士璉12(10)雍8
澄邁
澄海縣志李書吉等26(7)嘉19
海豐
海康縣志劉邦柄等8(5)嘉16
普寧
673.38 和平
台山：新寧
順德縣志郭汝誠等32(24)咸3
樂昌縣志徐宝符等12(6)同10
樂會
興寧
仁化縣志陳鴻等8(8)光8
佛岡
信宜
儋縣：儋州
化縣：化州志彭貽孫等12(6)光14
欽縣：欽州
饒平
番禺縣志李福泰等54(16)同10
德慶
從化
徐聞
乳源
遂溪縣志喻炳榮等12(12)道28光21
翁源

2013 3 4 4 1
0727

合浦縣志韓三異等24(6)康61
始興
673.39 羊城古鈔(廣州市)仇池石8(5)嘉11
澳門記略(中山)印光任，張汝霖2+2(4)乾16，嘉5

673.4 廣西省

廣西通志謝啓昆等279+1(80)嘉5，光17
673.41 廣西通志輯要沈秉成等17(13)光15
673.44 南寧府志
梧州府志吳九齡等24+1(16)乾35，同12
桂林府志
柳州府志
平樂府志
太平府志
思恩府志
慶遠府志
潯州府志魏篤等39(20)同13
泗城府志
鎮安府志羊復禮等25+1(12)光18
673.45 三江：懷遠
奉議
武鳴：武緣
武宣
天河
天保
融縣
東蘭
遷江
西林
西隆

恭城
博白
都安(新設)
古化：永寧
橫縣：橫州
桂林：臨桂縣志蔡呈詔等32(16)嘉7
桂平
鬱林州志馮德材等20(10)光20
柳城
扶南：新寧
那馬
賀縣志全文炳等8(8)光16
靈川
雷平(新設)
平南
平樂
來賓
百色廳志陳如金等8(4)光17
左縣
陸川
陽朔
隆山(新設)
隆安
673.46 馬平
同正：永康
恩陽
恩隆
中渡
貴縣
昭平

2011
3441
0728

明江
果德(新設)
思林(新設)
思恩
思樂(新設)
羅城
上林(新設)
上思
上金(新設)
荔浦
蒙山：永安
藤縣
蒼梧
北流
崇善
岑溪
673.47 永福
永淳
龍茗(新設)
龍勝
龍州
靖西：歸順
懷集
忻城(新設)
富川
賓陽：賓州
宜北：安化
宜山
寧明
容縣

河池
灌陽
義寧
養利
凌雲
憑祥
673.48 鳳山(新設)
象縣：象州
雒容
綏淥(新設)
向都(新設)
興業
興安
修仁
信都
鍾山(新設)
鎮結(新設)
鎮邊
全縣：全州
邕寧：宣化
673.49 西延軼志(全縣)陳慶齡等10(6)道20

673.5 雲南省

雲南通志何烜等216+3(112)道15
雲南通志稿譚鈞培等194+6(100)光27
673.51 滇南雜志曹樹翹24(8)嘉15
滇考馮甦2(2)道1
滇繫師範12(40)光13
673.54 元江府志
東川府志

2011 3441 0729

麗江府志
楚雄府志
雲南府志 張毓魯等25(20)康35
大理府志
臨安府志
開化府志
昭通府志
曲靖府志
蒙化府志
永昌府志
廣西府志
廣南府志
澂江府志
普洱府志
順寧府志
673.55 武定
祿勸
祿豐
玉溪：新興
元謀
元江
東川：會澤
麗江
巧家
楚雄
彌勒
彌渡
尋甸
建水
雲南

雲縣：雲州
雲龍
霑益
晉寧
平彝
石屏
大理：太和
大關
大姚
通海
鄧川
阿迷
陸良：陸涼
673.56 馬關：安平
馬龍
鹽豐
鹽津(新設)
鹽興(新設)
呈貢
路南
中甸
昭通：恩安
昆陽
昆明縣志 戴綱孫10(4)光27。又一部(4)
景東
景谷：威遠
易門
思茅
曲靖：南寧
羅平

2011
3441
0730

羅次
墨江：化郎
華坪
蘭坪(新設)
蒙自
蒙化
嶍峨
嵩明
673.57 鶴慶
永平
永北
永善
新平
龍陵
廣西
廣南：寶寧
廣通
摩芻：南安
文山
富民
富州
宣威
賓川
宜良
寧洱
安寧
河西
洱源：浪穹縣志略周沆等13(6)光29
江川
瀾滄：鎮邊

澂江：河陽
澂滇(新設)
673.58 黎縣：寧州
騰衝：騰越
鳳儀：趙州
箇舊
魯甸
彝良
牟定：定遠
緬寧
維西
綏江：靖江
順寧
師宗
邱北
保山
鎮南
鎮雄
鎮康：永康
鎮沅
劍川
姚安：姚州
673.59 昆明市誌市政公所總務課(1)民13

673.6 貴州省

黔南識略 愛必達32(4)乾14
貴州通志鄂爾泰等46(20)乾6黔南職方紀略羅繞典9(2)頁27
673.64 都匀府志
石阡府志
大定府志
貴陽府志周作楫等108+2(40)咸2

2011 3441 0731

思南府志
思州府志
安順府志常恩等54＋1(16)咸3，光16
黎平府志俞渭等14＋1(14)光18
興義府志
銅仁府志余出等20(20)光15
鎮遠府志
遵義府志黃樂之等48(36)道21。又一部(22)

673.65 三合(新設)
玉屏
天柱縣志林佩綸等8+2(8)光29
正安
下江
邛水(新設)
黃平
赤水
都江
都匀縣志孫翮墀等22(6)民14 未卷未印
南籠
桐梓
榕江：古州廳志魯侯傳等10＋1(6)光14
松桃廳志徐鉉等32(6)道16
威寧
平越直隸州志瞿鴻錫等40(16)光33
平壩：安平
平舟：都匀
石阡
大塘(新設)
大定
婺川

673.66 長寨(新設)
貴陽
貴定
關嶺：永甯州志黃培杰等12＋1(6)道16，光20
畢節縣志(4)缺卷1—5
畢節縣志稿王正璽等20＋1(7)鈔本，缺卷16—18
思縣
思南
羅斛
黔西州志劉永安等8(6)嘉8
黔西州續志白建鎏等6(4)光10
貞豐
紫雲：歸化
紫江：開州
荔波
水城
省溪(新設)

673.67 施秉
郎岱
永從
龍里
廣順州志金臺等12＋2(8)道27又一部(6)
麻哈
甕安縣志李退谷等21(10)民4
定番
安南
安順
清溪
清鎮
江口：銅仁

2 0 1
3 4 4 1
0732

湄潭縣志吳宗周等8(6)光25
沿河(新設)
普定
普安州志王粵麟等22(10)光15
673.68 黎平
册亨(新設)
丹江
鳳泉：龍泉
鰼水(新設)
台拱
織金：平遠州志徐豐玉等20(4)道27，光16
織金：平遠州續志黃紹先等8+1(6)光16
綏陽縣志胡仁等8+1(8)民17
息烽：貴筑
興義
興仁(新設)
印江
仁懷廳志張正煃等8(8)光28
修文
銅仁
鑪山：清平
錦屏：開泰
鎮遠
鎮寧
餘慶
劍河：清江
德江：安化
盤縣：盤州
后坪(新設)
八寨

遵義
獨山

674. 東三省

盛京通志呂耀曾等48(32)乾1
674.01 盛京典制備考崇厚8(6)光4
滿洲地誌(日文)守和利遠(3)光32
東三省紀略徐曦10(1)民4

674.1 遼寧省

674.14 長白彙徵錄張鳳臺等8(4)宣2
輝南縣志白純義等4+1(4)民16
674.17 寬甸縣志略程廷恆等(2)民4

674.2 吉林省

樺川縣志鄭士純等6(6)民17
吉林通志長順等122(48)光19
吉林外記薩英額等10(4)光21
東安縣志鄭士純等8(8)民17
雙城縣志高文垣等15+1(4)民15

674.3 黑龍江省

黑龍江通志綱要金梁(2)民14
764.31 黑龍江述略徐宗亮6(2)光15
呼蘭府志黃維翰12(5)民4

675.1 蒙古

675.11 蒙古游牧記張穆16(4)同6
東部蒙古(日文)山內嵓(1)民4

675.5 察哈爾省

675.11 熱河省
675.44 永德府志海忠等60+26(24)道11光13
675.54 口北三廳志黃可潤16+1(6)乾23
675.55 蔚州志王袞等20+1(8)光3
今張北獨石多倫三縣
萬全縣志左承業等10+1(4)道14
675.57 懷安縣志蔭祿等8+2(4)光2。又一部(4)
宣化縣志陳坦30(6)康50
675.58 延慶州志屠秉懿等12+2(10)光5

675.6 綏遠省

675.64 河套圖志張鵬一6(2)民6
675.66 豐鎮縣志德溥等8(2)光7，民5

676.1 新疆省

西域圖志傅恆等48＋4(12) 乾47，光19，杭州便益書局石印
欽定新疆識略松筠等12＋1(16) 道1，光20，上海積山書局石印
新疆圖志袁大化等116(32)宣3，民12
676.11 西域記椿園8(4)嘉19。又二部(4＋4)
漢西域圖考李光廷8(4)同9，光8

676.7 西藏

衞藏通志缺名16＋1(8)光22，漸西村舍重刊
676.71 西藏考缺名1(1)雍
西藏圖考黃沛翹8＋1(8)光12
西藏志果親王(2)乾57
衞藏圖識周琦5(6)清

676.5 青海
676.54 西寧府新志楊應琚40(12)乾12

680 類志

681 都城，境界，區域，防務

河南志 4(2)元，道20

681.2 (境界) 中國境界變遷大勢考(附圖)蘇演存 (2) 民4，商務印書館
滇緬劃界圖說薛福成(1)光28。又一部(1)
中俄界記鄒沅帆(2)宣3
雲南勘界籌邊記姚文棟2(2)光28
681.3 (區域) 輿地沿革表楊丕復40(24)光14
大清一統志表萬芝堂(9)乾58
歷代疆域表段長基3(6)嘉18
歷代沿革表段長基3(8)嘉19
現行行政區劃一覽表陳鎬基(1)民4
各省最近行政區劃及更改縣名表 內政部民政司(1)民18，內政部鈔贈
全國行政區劃表內務部職方司第一科(1)民7；附十一年十月刪補表一紙。又一部(1)
各省區域沿革一覽表謝觀等(1)民3
金陵歷代建置表傅春官(1)光23
金陵古今圖考陳沂(1)明正德11，天啓4
貴池縣建置沿革表劉世珩(1)光23
681.5 (防務) 三省邊防備覽嚴如煜14(8)道2。又一部(6)光8重刊
中國江海險要圖誌英國海軍海圖官局編，陳壽彭譯22(8)，補編5(2)，圖5(5)光26，光33
籌海圖編胡宗憲13(8)明嘉靖41，天啓4。又一部(8)
洋防輯要嚴如煜24(12)光8重刊
廣東海防彙覽盧坤等42(15)
苗防備覽嚴如煜22(8)嘉25，道23。又一部(10)光8重刊
湖南苗防屯政考但湘良等15＋1(16)光9
九邊圖論許論(1)明，光16

2001
3441
0734

九邊圖考程道生(1)明，民8景印
杭州八旗駐防志略張大昌25(6)光19
海防圖論胡宗憲(1)明，同11；附遼東軍餉論，日本犯華考

682 水

水經注後魏酈道元40(12)光3
水經注疏要刪楊守敬40(6)光31
水經注疏要刪補遺楊守敬40(6)宣1
水經注圖及附錄汪士鐸2(2)咸11。又一部(1)
水經注西南諸水攷陳澧3(1)道27
今水經黃宗羲(1)乾38
水道源流胡宣慶5(2)光4，光17
漢書地理志水道圖說補正吳承志2(1)民10
水道提綱齊召南28(8)乾41。又一部(8)光4重刊
漢志水道疏證洪頤煊4(2)嘉9，光13
行水金鑑傅澤洪175＋1(100)雍3
續行水金鑑黎世序等156(80)道12
682.11 直隸五道成規直隸總督5(5)乾8
畿輔水利議林則徐(1)光2；附林氏國史本傳
永定河志李逢亨32(16)嘉2
永定河續志朱其詔16(12)光8
畿輔河道水利叢書吳邦慶(10)道4
畿輔水利四案潘錫恩(6)道3
順直河道改善建議案熊希齡(1)民16
順直河道治本計畫報告書順直水利委員會(1)民14
河北水利論白眉初(1)民17
682.13 山西省各縣渠道表山西六政考核處(2)民8
682.21 東南水利略淩介禧6(6)道13
續纂江蘇水利全案李慶雲等1＋40＋12(22)光15
三江水利記略蘇爾德等2(2)

江南水利志江南水利局10＋2(11)民11
莫愁湖志馬士圖7(2)嘉20，光8
後湖志王作棫等(1)宣2
吳江水攷沈江村7(4)光18
婁江志顧士璉等2(4)順14
淮揚水利圖說馮道立(1)道20光2；附治水論
淮揚治水論馮道立(1)道20
淮郡文渠志何慶芬等2(1)同11
淮陰縣水利報告書趙邦彥(1)民6
下河水利新編孫應科3(1)道30
揚州水道記劉文淇4(2)道25
682.22 皖北水利測量圖說宗嘉錄(1)民4
682.23 浙西水利備考王鳳生等(4)道4
浙江圖攷阮元(1)嘉7
西湖新志胡祥翰14(4)民10
西湖新志補遺胡祥翰6(1)民12
西湖志李衞等48(20)雍13，光4
湖山便覽翟灝，翟瀚，12(6)乾30，光1，王維翰重訂刊
西湖遊覽志田汝成24 (4)；又志餘26(8)明嘉靖26 ，光22
甬上水利法周道遵6(2)道28
曹娥江志胡鳳丹8(2)光3
上虞縣五鄉水利本末陳恬2(2)光9重刊 又一部(2)
續水利本末(1)光10
682.25 荊楚修疏指要胡祖翮7(4)道18
楚北水利提防紀要俞昌烈3(1)同4
湖北安襄鄖道水利集案王璧(2)乾11
682.27 蜀水考陳登龍4(2)道5
682.7 (海洋) 山東海疆圖記何澤傳等5＋1(6)乾47鈔本
江蘇沿海圖說朱正元(1)光25。又一部(2)
浙江沿海圖說朱正元(1)光25。又一部(1)

2001
3441
0735

福建沿海圖說朱正元(1)光28
廣東海圖說張之洞(1)光15。又一部(1)
682.82 (黃河) 山東河工成案34(20)咸5至光17鈔本
欽定河工則例章程(4)嘉13
治河方略靳輔撰，崔應階重編10+1(8)乾32。又一部靳文鈞復校(11)嘉4重刊
河防志張希良12(12)雍3；附楊木樁規(1)。又一部殘(6)
河防一覽陳昌言14(8)明萬歷16
河工器具圖說麟慶4(4)道16
歷代黃河變遷圖考劉鶚4(4)光19
迴瀾紀要徐端2(2)嘉12，道9
安瀾紀要徐端2(2)嘉12，道9
682.83 (淮河) 豫河續志王榮搢20(14)民15；附圖(1)，外編(1)
江淮水利施工計畫書張謇(1)民8
治淮計畫書費禮門(1)民11
682.84 (運河) 居濟一得張伯行7(8)康47
山東全河備考葉方恆4(8)康19
江北運程董恂41(41)咸10
山東運河備覽姚立德等12(6)乾41
682.86 (洞庭湖) 洞庭湖志陶雲汀等14(10)道8
682.88 (太湖) 具區志翁澍16(4)康4
太湖備考金友理16+1(8)乾15，光29
太湖備考續編鄭言紹4(4)光29
682.89 (圩堤) 江蘇海塘新志李慶雲等8(4)光16
芙蓉湖修堤錄何希曾8(6)光34
海塘新志琅玕等6(4)乾50。又一部(4)
海塘擘要楊鐆12+1(12)嘉16
海甯念汛大口門二限三限石塘圖說李輔耀等(4)光7
上虞塘工紀略連仲愚4(1)光6
荊州萬城堤志倪文蔚12(6)同13稿本。又一部(6)光2。

又一部(6)光11重刊。又一部(6)光21重刊
荊州萬城堤續志舒惠10(4)光20

683 山

天下名山勝景記王泰來(1)康49，民14
續天下名山勝景記琴石山人(2)民13
盤山誌智樸10(3)康32；又補遺4(1)，同11重刊
說嵩景日昣32(10)康60
嵩山志葉封等20(12)康15
華嶽志李榕9(4)道11。又一部(4)
爛柯山志鄭永禧4(4)光33
茅山志笪蟾光14(6)康8，光24
寶華山志劉名芳15(4)乾
京口山水志楊棨20(4)道24，宣3
焦山志吳雲26+1(8)同4
焦山續志陳任暘8(2)光30
金山志盧見曾10(4)乾27，光26
金山續志狄厓2(2)光26
陽山志岳岱3(1)明嘉靖9，民4抄本
虎邱山志顧湄10(2)康15，宣3
虎阜志陸肇域等10+1(10)乾57，民14
慧山記圓顯4(2)明正德8，咸7，同6。又一部(2)
慧山記續編邵涵初4(4)咸9，同6。又一部(4)
南通州五山志徐嶺等20(5)乾16
黃山志閔麟嗣7(7)康18
齊雲山志魯點5(5)明萬歷27，嘉16
九華山志謝維喈等10(8)光26
靈峯志周慶雲4(2)民1
東天目祖山志慈壽松華等12(2)民1
西天目祖山志廣賓6(6)嘉11

2001
3441
0736

金蓋山志李宗蓮等4(2)光22
普陀山志周應賓5(5)明萬歷35
普陀山志王鼎勳等21(4)道12
澩山志高杲8(2)道11
天台山全志張聯元18(8)康56
天台山方外志傳燈30(8)光20，民11
赤松山志宋倪守約1(1)光18重刊
廣雁蕩山志范鉽等30(12)乾55。又一部(8)同8補刊
南雁蕩山志周喟13(4)民7
麻姑山志黃家駒12(6)同5
龍虎山志婁近垣16(12)乾5
廬山志常鼎等，毛德琦重訂20 (16) 康59 ，同10。又一部(15)缺卷1又一部16冊2補刊
石鍾山志李成謀等17(8)光9。又一部(8)
黃鶴山志胡鳳丹7(4)同13
大別山志胡鳳丹11(4)同13
大嶽太和山紀略王概等8(8)乾9
當陽玉泉志李元才等7 +1(8)光11
南嶽小錄唐李沖昭(1)光18重刊
南嶽總勝集宋陳田夫3(3)光32重刊
南嶽志高自位等8(6)乾18
九疑山志吳繩祖4(2)嘉1
鼓山志黃任15(6)乾26
烏石山志郭柏蒼等10(6)道22
武夷山志徐表然(8)明萬歷23
武夷山志董天工25(8)乾19，道26。又一部(8)
鼎湖山志丁易學8(4)康56
羅浮山志宋廣業12+1(6)康55
潮州西湖山志饒鍚10(2)民13
禺峽山志孫繩祖等4(4)光10

雲南山川志楊愼1(1)
盤龍山紀要方秉孝4(1)光19，民7
鷄足山志范承勳10(7)康31

684 名勝古蹟

名勝古蹟大觀顧冠英(1)民11，大陸圖書公司
名勝古蹟大觀續篇大陸圖書公司(1)民13
唐土名勝圖會(日文)岡田尙友6(6)嘉10
金陵四十八景圖日光書舍主人(1)清
揚州名勝圖阮亭序(2)
錫山景物略王永積10(5)光24
湘城訪古錄陳運溶18(6)光20
684.1 (廟寺) 忠武祠墓志盧白道人7+2(4)道1，同5
靈谷禪林志謝元福15(2)光13
圓津禪院小志慧照6(2)嘉7
寒山寺志葉昌熾3(2)宣3
開元寺志潘曾沂(2)民11重刊
漂母祠志胡鳳丹7+1(2)光36
平山堂圖志趙之璧11(8)乾30
祠山志周秉秀10(4)光12
虎跑佛祖藏殿志梅華10(4)民10
辯利院志翟灝3(1)道10
昭慶寺志吳樹虛10(4)乾29，光8
吳山城隍廟志盧崧等8+1(4)乾54，光4。又一部(4)
天竺志廣賓15(10)光23
廣福廟志唐恆九等1(2)道26，光3
龍井見聞錄汪孟鋗12(4)乾，光10
岳廟志略馮培11(4)嘉8，光5
吳山伍公廟志金志章7(1)乾19，光
洞霄圖志鄧牧等6(2)宋大德9，乾50；附洞霄詩集14(1)，知

不足齋本
天童寺志聞忽泉等11(4)
育王寺志(又名明州阿育王山志)郭子章16(6)明萬歷48
曹江孝女廟志金廷棟10(2)嘉13，光8
萬壽宮通志金桂馨等22(10)光4
玉泉山寺志栗引之3(3)康10
龍潭山志康皐7+2(8)光6
曹谿通志馬元等8(8)康11，道16
684.29 (宗廟) 歷代宗廟附考朱孔陽8(2)光3
684.3 (苑囿) 熱河全景(即避暑山莊)康熙帝製，沈錫齡摹(2)光20
避暑山莊圓明園圖詠康熙帝，乾隆帝，(2)乾6
圓明園圖詠乾隆帝(2)光13
684.4 (亭台) 滄浪小志宋犖2(1)康35
大觀亭志李國模，李丙榮6(4)宣3排印本
大觀亭志李丙榮2(1)宣3石印本
照膽臺志略鄒在寅(1)光22
684.6 (洲渚) 定王臺志夏獻雲2(2)光7
鸚鵡洲小志胡鳳丹5(2)同13
684.7 (陵墓) 孫中山先生陵墓圖案孫中山先生葬事籌備處(1)民14
歷代陵寢圖考朱孔陽50(12)光3
兩浙防護錄阮元(2)嘉7，光15

685 人民，政治，風土

支那之文物(日文)大葉久吉(1)民7
支那政治地理誌(日文)山內嵩2(2)民7
中國人文地志卷一姚明輝(1)武昌高師課本
685.3 (政事) 新廣東觀察記李宗黃(1)民11，商務印書館
膠州行政德國沙美著，朱和中譯(1)民12，民智書局
一歲之廣州市黃炎培(1)民11，商務印書館
685.35 (賦稅) 淮關統志元成等15(6)嘉21，光32

浙西減漕紀略戴槃(1)同6。又一部(2)
浙江通志釐金門稿顧家相3(2)民8
裁嚴郡九姓漁課錄戴槃(1)同7
鄂省丁漕水利合編林遠村等10(10)光1。又一部(10)
685.36 (鹽法) 山東鹽法志吉綸等22(14)嘉14又一部(14)
山東鹽法續增備考恩錫等6(7)；又附編(3)同3重刊。
又一部(10)無附編
河東鹽法志碩色12(8)雍5
河東鹽法備覽蔣兆奎等12(8)乾55。又一部(8)
淮北三場各坦產數表(1)
淮北三場利弊說略(1)
淮北票鹽志略童濂15(6)道25。又一部(6)
淮北票鹽續略許寶書12(4)同9
淮北票鹽續略二編項晉蕃10(8)光16
淮南鹽法紀略龐際雲等10(4)同12
兩淮鹽法志佶山等60(32)嘉11
兩浙鹽法志阮元等31(36)嘉6
四川鹽法志丁寶楨等40+1(24)光8
四川官運鹽案類編唐炯28(10)光7
福建興鹽志略(2)
六櫃運道册史杰等(4)咸7
兩廣鹽埠志齡運司(4)咸7
685.38 (漕運) 漕運則例纂20(20)
重訂江蘇海運全案王毓藻等12(12)光11
浙江海運漕糧全案重編黃宗漢馬新貽等20(12)同6
685.39 (軍事) 八旗通志弘晝等250(80)乾4
鄂省營制驛傳彙編陳仲衡4(4)光15
685.4 (風俗) 中華全國風俗志胡樸安(4)民12，上海廣益書局
中國風俗史張亮采(1)宣3，民3，商務印書館。又一部(1)民12

新疆禮俗志王樹枏(1)民7

685.7 (教育)
東林書院志高桂等22(8)雍10，光7
鵝湖書田志王賡言等5(1)嘉18
白鷺洲書院志劉繹8(4)同10
白鹿書院志毛德琦等19(8)光9補刊
嶽麓書院續志丁善慶等4(2)同6
錦江書院紀略李承熙(3)咸8
南溪書院志楊毓健等4(4)康56

685.8 (慈善)
江甯府普育四堂志孫雲錦6(6)光12
江甯府普育堂志徐宗瀛等8(2)同8
高淳普濟堂志戴鳳筠等4(4)光6
峽江救生船志羅笏臣等2(2)光9
洪江育嬰小識潘清等4(4)光13

686 物產，實業，交通

支那經濟全書(日文)東亞同文會(12)光33—宣1
支那經濟地理誌(日文)馬場鍬太郎(1)民11

686.1 (物產)
湖雅汪日楨9(4)光3
江西農工商礦紀略傅春官(6)光34
撫郡農產攷略何剛德等2(2)光29，38

686.71 (橋)
萬年橋志謝寄雲8(6)光22
文昌橋志撫州郡人輯8(2)嘉19，光8
續修文昌橋志郡人輯4(1)道24，光8
續修文昌橋志郡人輯3(1)光8

686.72 (道路)
邊川入四夷道里考實吳承志5(5)民10
常山修路記事編譚恩灄(1)光7
三省入藏程站記范壽金(1)光33

687 人物

昆陵科第攷趙充之等8(2)同7

昆陵鄉貢攷陸鼎翰續補5(1)光10
晉陵先賢傳歐陽東鳳(2)明萬歷，同治7
楚寶周聖楷40＋5(24)明崇禎，道9

688 文獻

闕重文獻考孔繼汾100＋1(12)光17
襄城文獻錄劉宗泗12(6)乾40
陝西經籍志2(2)自通志抽印
陝西藝文志13(12)自通志抽印
秣陵集陳文述6(3)道3
海虞藝文志姚福均6(2)光23
常郡藝文志盧文弨等12(16)乾57，光16
昆陵詩錄趙震8(4)民11
武陽官書錄志書局2(1)光6
江陰藝文志金武祥2(1)光17
山陽藝文志周鈞等8(8)民10
台州經籍志項元勛40(16)民4
全蜀藝文志楊慎64(12)明嘉靖1，嘉22
蜀雅李調元20(4)乾46

689 雜記

三代地理小記王國維(1)民
七國地理考顧觀光(3)道30
京師五城坊巷衚衕集張爵等(1)明嘉靖39，民11求恕齋本
營平二州地名記顧炎武(1)光14，槐廬叢書本
津門雜記張燾3(3)光10
山東考古錄顧炎武(1)光8重刊
續山東考古錄葉圭綬33(6)道30，光8
三晉見聞錄齊翀(1)光6
石亭記事丁宴(2)道28

吳中舊事陸友仁(1)。又一部(1)
平江記事高德基(1)。又一部(1)
燼餘錄徐大焯(1)。又一部(1)
金陵圖詠朱之蕃(2)明天啓3。又一部(1)
常州賦褚邦慶(1)乾52，光4
清波三志陳景鐘3(3)光22
湖墅小志高鵬年4(4)光20
臺灣維詠合刻王凱泰等(1)光
桐溪記略戴槃(1)同7；附題辭(1)
嚴陵記略戴槃(1)同7
東甌記略戴槃(1)同7；附留別和章(1)
江城舊事朱爕16(8)道9
峒谿纖志陸次雲等3(2)
南越筆記李調元16(4)乾42
嶺表錄異劉恂3(1)乾42
滇南雜誌曹樹翹24(8)嘉15
西疆雜述詩蕭雄4(4)光18

690 中國遊記，遊覽指南

中國旅行指南商務印書館(1)
新遊記彙刊王文濡凌桂青50(8)民10，中華書局
新遊記彙刊續編姚祝萱40(6)民12，中華書局
津浦鐵路旅行指南津浦鐵路局編查課(1)民13
古今遊記叢鈔勞亦安48(12)民13，中華書局
徐霞客遊記徐宏祖21(10)嘉13
都門紀略楊靜亭編，李靜山增補(4)同12。又一部(4)同2
西秦旅行記侯鴻鑑(1)民8
江浙旅行記王桐齡(1)
上海指南商務印書館(1)宣1，民12
無錫遊覽大全無錫飯店(1)民10
天竺遊記楊祚昌(1)民13
靈隱遊記楊祚昌(1)民13
遊杭紀略楊祚昌2(1)民10。又一部(1)
蜀道驛程紀王士禎2(2)康30
遊川須知上海商業儲蓄銀行旅行部(1)民13
南越遊紀陳徽言3(1)咸
廣州遊記高語罕(1)民11，亞東圖書館
滇軺紀程林則徐(1)光3
滇南壯遊集熊賓(1)宣3
蒙古及蒙古人(日文)柏原文太郎(1)光4
綏遠遊記吳國棟(1)民15
荷戈紀程林則徐(1)光3
新疆遊記謝彬(1)民12，中華書局
西藏遊記(日文)青木文教(1)民11

2001
3441
0740

716-719 世界地理

716 五大洲志日本辻武雄3(3)光28
萬國輿地圖考求是齋主人9(8)光28。又一部(8)
海錄楊炳南(1)嘉25
海國輿地釋名陳士芭10+1(8)光28
中外地輿圖說集成同康廬主人134(24)光20
改正世界地理學吳闓生6(2)光29，光33
世界地理志日本中村五六等7(3)光28
地理全志嘉維廉(2)光9
五洲普通地理圖誌日本角田政治編，華振基譯，趙華漢注16(4)光28
五洲普通地理圖誌補編日本山上萬次郎編，趙華漢譯4(1)光28
瀛寰全志謝洪賚(1)光29，光31，商務印書館。又一部趙玉森重訂(2)民5
五洲圖考龔柴等(4)光28
增廣海國圖志魏源100(14)道27刊六十卷，咸2補刊四十卷光24重刊石印
海國圖志續集鄧鏗25(6)光15，光21。又一部(2)光24石印
雷文斯頓萬國新地志何育杰譯(1)光29
瀛寰志略徐繼畬10(10)道10。又一部(6)道30
海道圖說英國金約翰編王德均譯15+1(10)光。又一部(10)
外國地理教科書陸軍預備學校(2)
718 天文地學講話(日文)橫山又次郎(1)民7
自然地理傅運森(1)民3
人文地學講話(日文)6橫山又次郎(1)民7
全地五大洲女俗通考林樂知22(21)光29，廣學會

719 寰遊地球新錄李圭4(4)光3。又一部(4)
四述奇張德彝16(8)光9
寰遊二十九國記鄒魯(2)民18，世界書局
寰球旅行記侯鴻鑑(2)民14
國外遊記彙刊姚祝萱28(8)民13中華書局

730 亞洲

日本地理志王國維1(1)光27
談瀛錄王之春3(2)光6
日本源流考王先謙22(10)光28
日本國志黃遵憲41(10)光24
最近之日本陳懋烈(1)民15，中華書局
東游叢錄吳汝綸(1)光28，日本三省堂
遊覽日本旅客指南日本鐵道省(1)民11
使琉球記李鼎元6(6)嘉7
琉球國志略周煌16(8)乾24
臺灣別府鴻雪錄卷上黃强(1)民17
臺灣汪洋(1)民6
最新韓國商業地理日本矢津昌永著，李鳴謙譯(1)光32
異域錄圖理琛(4)雍1
印度雜事日本松本文三郎著，毛乃庸譯(1)宣1
印度問題雷亞波爾合著門啓昌譯(1)民16，北新書局
中國與暹羅酈翥青(1)民13
越南志略(1)漸西村舍原鈔本

740 歐洲

戰後歐遊見聞記莊景(1)民12，商務印書館
出使英法義比四國日記薛福成6(6)光20
法國新志英國該勒低編潘松譯4(2)光24，江南製造局。又一部(8)

俄國新志英國該勒低編潘松譯8(3)光24，江南製造局。又一部(4)
朔方備乘何秋濤68+12(24)咸10，光7。又一部(8)石印
新俄羅斯游記李友蘭(1)民13
新俄國遊記瞿秋白(1)民11，商務印書館
旅俄六週見聞記英國蘭姆塞著，兼生譯(1)民9，晨報社
新俄回想錄護憲社(1)民15
新俄遊記江亢虎(1)民12，商務印書館
蘇俄之觀察沙若理著，莫安仁周鵬翔譯(1)民15，廣學會。又一部(7)

750 美洲

聯邦志略美國裨治文2(2)咸11
留美採風錄徐正鏗(1)民15，商務印書館
加納大圖經傅雲龍(8)光28
巴西圖經傅雲龍10(2)光27
祕魯圖經傅雲龍4(2)光27

770 澳洲及其他

兩極探險記羅衡升譯(1)民1，廣學會

地圖

中國歷代疆域戰爭合圖亞新地學社(1)民9
歷代輿地圖楊守敬(34)光32，觀海堂
歷代疆域形勢一覽圖童世亨(1)民3，商務印書館
南北兩洋圖(3★)湖北書局
清一統輿地全圖李兆洛(1★)道12
皇朝一統輿地圖考(2)光28
清一統分省輿地圖(36★)湖北官書局
支那疆域沿革圖日本重野安繹河田熊(1)光22，光32
大清一統輿圖鄒子翼等32(32)同2。又一部(6)光22重刊，
大中華民國分省圖樣張亞新地學社(1★)民11
中華全圖英人丁格爾(4★)上海遠東地理學會
中國新輿圖陳鎬基(1)民2，民6，商務印書館
中國地輿地質圖Bailey willi.(1)光32
中華大地圖童世亨(1★)民13中華民國新地圖洪懋熙(1)
畿輔輿地全圖(12)
直隸輿地全圖(5)
京兆直隸明細全圖童世亨(1★)民
京兆二十縣分圖京兆尹公署內務科自治課(1)民6
北京西山地質圖(2★)
山東全省考古輿圖葉子佩(1)光8
山東明細全圖商務印書館(1★)民11
蘇省五屬二十里方輿圖(1★)蘇州官書局
江蘇全省輿圖諸遲鞠等(3)光21
江蘇全省輿圖曾國藩等(23)同7
南京城圖南洋陸地測量局(1★)光33
武陽城鄉全境圖(1)
武進縣略圖武進實業局(1★)民16。又一幅
上海租界城市全圖(1★)
吳縣圖圖金德鳴山，同13

2011 3441 0742

江陰縣圖 江陰縣測量局(34★)民
無錫縣市鄉分圖(16★)民4
安徽省明細全圖 商務印書館(1★)民13
安慶省城圖(1★)
大通圖(1★)
宣城縣城廂簡明圖(1★)
合肥縣城圖(1★)
浙江全省輿圖(1★)
浙江明細全圖(1★)民，商務印書館
浙江全省輿圖並水陸道里記 宗源瀚等(20)光20
杭州坊巷圖(1★)
浙江省垣城廂總圖(1★)
浙江省垣水利圖(1★)
紹興縣全圖 楊書東(1★)民15
江西福建明細全圖(1★)民12，商務印書館
江西全省輿圖 朱兆麟等14(14)光22
江西全省輿圖 曾國藩等15(15)同7
萍鄉縣圖 劇槐森等(13)光
湖北輿地圖 湖北輿地局(4)光27。又一部(4)
湖北明細全圖 商務印書館(1★)民1
湖南省明細全圖 商務印書館(1★)民13
四川明細全圖 商務印書館(1★)民
南部縣輿圖說(3★)
福建全省地輿圖說 傅以禮等(1)
臺灣輿圖 余寵(2)光5
廣東圖23(3)同
廣東輿地全圖 張人駿等(2)光23。又一部(2)
廣東明細全圖 商務印書館(1★)民12
廣西輿地全圖 北洋機器局圖算學堂(2)光24
雲南明細全圖 商務印書館(1★)民

東三省明細全圖 商務印書館 (1★)民
遼東半島租界全圖 亞新地學社(1★)民12
旅順口大連灣形勢詳圖 亞新地學社(1★)民12
黑龍江輿地圖 屠寄等(61★)光25
新疆全省輿地圖(1)宣元，民13，東方學會
新疆實業鹽產郵政電綫道里圖(1)民12
滇粵越南聯界輿圖(1★)湖北官書局
水經注圖 楊守敬(8)光31，觀海堂
直隸五大幹河平面圖 全國水利局(1★)
山西各縣河渠圖 山西六政考核處(1)民10
長江圖說 馬徵麟12(1)同10。又一部(5)
海塘新圖(1★)
杭州西湖圖 商務印書館(1★)民14
淮北三場池圩各圖(1)
鄂省滿綠營汛州縣驛傳全圖(4)
全國各省宣教地點分布圖(1★)
最近支那經濟地圖 上原好雄(1★)民4
支那交通全圖 東亞同文會支那經濟調查部(1★)光34
建設中華全國汽車道路圖 全國道路建設協會(1★)民11
甯滬杭國道圖 全國道路建設會(1★)民10。又一份
朝陽門至大中橋馬路剖面圖(1★)
京漢鐵路圖(1★)民12，商務印書館
津浦鐵路圖(1★)民12，商務印書館
中華郵政輿圖(1★)民9
江蘇郵務區輿圖(1★)民10 世界現世大地圖 王孔張世壽(1幅)
大地講授地圖 亞新地學社(1★)民4 最新世界改造大地圖 中華書局(1幅)
世界新地圖 陳鎬基(1)民11，商務印書館
亞州北段地圖 鄒氏亞新地學社(11)
初級地圖書 倫敦麥美倫圖書公司(1)

★單張，非冊數

2001
3441
0743

附錄

分類法摘要

史地部

600 史地總論

609 地理學
- .1 通論
- .2 地圖學
- .4 辭典
- .5 雜誌
- .8 叢書
- .9 古書地名今釋

610-690 中國史地

660 地理總志
依時代分
- 1 先秦
- 2 漢及三國
- 3 晉及南北朝
- 4 唐及五代
- 5 宋及遼金元
- 6 明
- 7 清
- 8 民國

670 方志

671 黃河流域
- .1 河北及平津
- .2 山東
- .3 河南
- .4 山西
- .5 陝西
- .6 甘肅

672 長江流域
- .1 江蘇及京滬
- .2 安徽
- .3 浙江
- .4 江西
- .5 湖北
- .6 湖南
- .7 四川
- .8 西康

673 珠江流域
- .1 福建
- .2 台灣(甲午以前)
- .3 廣東
- .4 廣西
- .5 雲南
- .6 貴州

674 東三省
- .1 遼寧
- .2 吉林
- .3 黑龍江

675 熱察綏甯及蒙古
- .1 蒙古
- .2 外蒙

- .3 內蒙
- .4 熱河
- .5 察哈爾
- .6 綏遠
- .7 寧夏

676 新疆青海西藏
總論西域之書入此
- .1 新疆
- .5 青海
- .6 西藏

每省之下照下表複分
- 0 通志
- 1 其他全區地理
- 2 特別市
- 4 道府
- 5 廳州縣(一)
- 6 廳州縣(丨)
- 7 廳州縣(•)
- 8 廳州縣(,)
- 9 市鄉

680 類志
以下各類大都可分入其他各處此僅爲將地志集於一處者而設須斟酌用之

681 都城，境界，區域，防務
- .1 都城
- .2 境界
- .3 區域 依時代分
- .5 防務 或分入599

此僅收紀形勢險要
- .51-.56 依區域分
- .57 海防
- .58 苗防

682 水
- .1-.6 依區域分
- .7 海洋
- .8 江河及巨泊
- .81 長江
- .82 黃河
- .83 淮河
- .84 運河
- .85 西江
- .86 洞庭湖
- .87 鄱陽湖
- .88 太湖
- .89 洪澤湖
- .9 圩堤

683 山
依區域分

684 名勝古蹟
凡名水名山分入682.683
- .1 廟寺
- .2 宮殿
- .29 宗廟
- .3 苑囿
- .4 亭台樓閣
- .6 洲渚
- .7 陵墓
- .8 遺址

2001
3441
0744

685 人民，政治，風土
.1 人種
.2 人口 宜入542.1
.3 政事
.31 市政 宜入575.2
.35 賦稅 宜入567.9
.36 鹽法 宜入567.3
.38 漕運 宜入557.31
.39 軍事 宜入590.92
.4 風俗
.5 言語 宜入802
.6 宗教 宜入209
.7 教育 宜入520.92
.8 慈善 宜入548.1
686 物產，實業，交通
.1 物產 宜入552.2
.2 實業 宜入553.2
.3 農業 宜入554.092 或 430.92
.4 工業 宜入555.092 或 470.92
.6 商業 宜入558.092 或 491.2
.7 交通 宜入557.092
.71 橋
.72 道路
.73 鐵路 宜入557.26
687 人物 宜入782.6
688 文獻
689 雜記

690 中國遊記，遊覽指南
依區域分

710-770 世界史地

716 地理
718 人文地理；類志
719 游記
720 海洋
730 亞洲
740 歐洲
750 美洲
760 非洲
770 澳洲及其他
以上均依國分
各國史地均依下表分類即以下列各號碼附加於地名號碼之後例如
日本地理 731.6
法國遊記 742.9
6 地理總志
7 地理方志
8 類志
9 游記

地圖

各地地圖均從其他之符號惟號碼前加△以別之

方志地名索引

註(1)本索引以府廳州縣市鄉之名，按照萬氏母筆排列法(依筆畫之種類一丨丶ノ乀乁)乀爲序，詳見圖書館學季刊一卷二期及新橋字典)排列，以宋板字爲準。省志不錄。

(2)凡府名均將府字註出。廳州縣但取其名，不將廳州縣等字註出。市鄉等則加★以別之。全國府廳州縣名悉行列入。市鄉則限於本書目所載者。

(3)府縣名後之數碼，係指本書目之面數。其書目中未將該省府縣名悉載者，本索引亦悉列入，後加下列各字以代表各該省：遼(遼寧省即奉天省)，吉(吉林省)，黑(黑龍江省)，熱(熱河省)，察(察哈爾省)，綏(綏遠省)，寧(寧夏省)，新(新疆省)，青(青海省)，康(西康省)。

(4)凡舊名，則以其後之數碼，或代表省名之字，括在括弧內以別之。縣名以異於今名者爲舊名。府名以異於清末者爲舊名。

一(橫)

	奉新 44	武城 10	武定 70	福清 60
二	奉節 54	武强 5	武定府 10	福州府 59
	奉化 40(遼)	武成 康	武寧 44	祁 20(8)
三壩(康)	泰 31	武威 28	武安 15	祁陽 51
三原 25	泰來 黑	武平 59	武清 5	祁門 36
三水 62(25)	泰寧 59	武陵 (52)	武義 40	神木 25
三河 5	泰安 10	武陟 15	武勝 54	神池 20
三江 66	泰安府 10	武鳴 66	武緣 (66)	禮 28
三台 54	泰和 44	武邑 5	武鄉 20	祥符 (17)
三合 74	泰順 40	武昌 47(49)	武川 綏	祿勸 70
辰州府 50	泰興 31	武昌府 47	武進 31	祿豐 70
辰谿 51	秦 (28)	武岡 51	福鼎 59	于闐 新
奉天府 遼	秦安 28	武山 28	福山 10	盂 20
奉賢 31	武功 25	武康 40	福寧府 59	玉環 40
奉議 66	武都 28	武宣 66	福安 60	玉屏 74

玉門 28
玉田 5
玉山 44
玉溪 70
珙 54
理化 康
理番 54
環 28
瑞昌 44
瑞安 40
瑞州府 43
瑞金 44
琿春 吉
瓊東 62
瓊山 62
瓊州府 62
璦琿 黑
青 5
青神 54
青城 10
青陽 33
青田 40
青岡 黑
青浦 31
青州府 10
靜寧 28
靜海 5
靜樂 20
元謀 70
元江 70
元江府 69
元和 (32)
元氏 5
邢臺 5
天柱 74
天長 36
天門 48
天水 28
天河 66
天津 5
天津府 5
天台 40
天保 66
天鎮 20
天全 54
井研 54
井陘 5

一

融 66
東鹿 6
輯安 遼
輯川 ★28
輪台 新
連 63
連城 60
連平 62
連山 63
連江 60
東臺 32
東平 10(遼)
東阿 10
東陽 40
東明 5
東昌府 10
東關 66
東莞 63
東豐 遼
東山 60
東光 5
東寧 吉
東安 51(8,63)
東湖 (49)
東流 36
東海 32
東勝 綏
東鄉 44(57)
東川 70
東川府 69
東樂 28
惠民 10
惠來 63
惠陽 63
惠安 60
惠州府 62
曹 10
曹州府 10
遷安 5
遷江 66
兩當 29
棗强 6
棗陽 48
麗水 40
麗江 70
麗江府 70
西林 66
西平 15
西隆 66
西固 29
西昌 54
西華 15
西豐 遼
西充 54
西寧 青(63,察)
西寧府 青
西安 遼 (43)
西安府 24
西和 29
西鄉 25
西延 ★69
酉陽 54
醴陵 51
醴泉 25(遼)

丁

雅安 54
雅江 康
雅州府 54
聊城 10
正陽 15
正定 6
正定府 5
正寧 29
正安 74
焉耆 新
焉耆府 新
鄢陵 15
政和 60
貢 康
貢噶 康
五臺 20
五原 綏
五華 63
五峯 48
五常 吉
五常府 吉
五寨 20
五河 36
下江 74
巫山 54
巫溪 54
巧家 70
項城 15
邛 (54)
邛水 74
邛峽 54
鞏 15
鞏昌府 28

十

昔陽 20
恭城 67
黃 10
黃梅 48
黃埭★35
黃平 74
黃陂 48
黃岡 48
黃巖 40
黃安 48
黃州府 47
鄄 40
甘孜 康
甘棠 ★35
甘州府 28
甘泉 25(34)
甘谷 29
邯鄲 6
綦江 54
博平 10
博野 6
博羅 63
博山 10
博白 67
博樂 新
博興 11
博愛 15
封川 63
封邱 15
壽 36
壽張 11
壽陽 20
壽昌 40
壽光 11
壽寧 60
吉 20
吉林 (吉)
吉林府 吉

吉水 44
吉安 44
吉安府 43
嘉祥 11
嘉應 (63)
嘉定 32
嘉定府 54
嘉善 40
嘉黎 康
嘉禾 51
嘉魚 48
嘉興 40
嘉興府 39
臺灣 62
臺灣府 62
彭 54
彭水 55
彭山 55
彭澤 44
袁州府 43
遠安 48
越巂 55
趙 6(73)
趙城 20
轂城 48
壺關 20
達 55
盪厓 25
墊江 55
赤城 察
赤水 74
赤峯 熱
赤溪 63
考城 15
孝感 48
孝豐 40
考義 20(25)
都昌 44
都安 67
都江 74
都匀 74(74)
都匀府 73
古丈 51
古田 60
古關 55
古宋 55
古浪 29
古州 (74)
古化 67
故城 6
克山 黑
韓城 25
朝城 11
朝陽 熱
朝陽府 熱
朝邑 25
乾 25(51)
乾城 51
南 51
南城 44
南召 15
南平 60
南雄 63
南通 32
南皮 6
南陵 36
南陽 16
南陽府 15
南昌 44
南昌府 43
南田 40
南匯 32
南豐 44
南部 55
南靖 60
南康 44
南康府 43
南充 55
南宮 6
南寧 (71)
南寧府 66
南安 60(72)
南安府 43
南江 55
南澳★43
南漳 48
南海 63
南澳 63
南溪 55
南和 6
南籠 74
南川 55
南樂 6
南鄭 25
勃利 吉
棲霞 11
桓臺 11
桓仁 遼
梧州府 66
橫 67
橫山 25
橫峯 45
桂東 51
桂林 67
桂林府 66
桂平 67
桂陽 51(53)
枝江 48
林 16
林西 熱
林甸 黑
彬 51
楚雄 70
楚雄府 70
杞 16
柘城 16
懋功 55
桐梓 74
桐柏 16
桐城 36
桐廬 40
桐鄉 40
樺甸 吉
樺川 吉
梓潼 55
杭 40
杭州府 39
榕江 74
鬱南 63
鬱林 67
梅 63
梅里★35
柞水 25
栲邑 25
柏鄉 6
柳城 67
柳河 遼
柳州府 66
桃源 51(34)
松桃 74
松陽 40
松江 32
松江府 30
松滋 48
松潘 55
松溪 60
榆社 20
榆樹 吉
榆林 25
榆林府 24
榆中 29
榆次 20
木蘭 黑
本溪 遼
垣曲 20
城武 11
城固 25
城口 55
城步 51
塔城 新
塔爾巴哈台 (新)
均 48
增城 63
扶南 67
扶溝 16
扶風 25
扶餘 吉
招遠 11
揚中 32
揚州府 31
揭陽 63
掖 11
托克托 綏
撫松 遼
撫寧 6
撫夔 (29)
撫順 遼
撫州府 44

乛

彌勒 70
彌渡 70
張堰★35
張掖 29
張北 察
張家口 察
費 11
民勤 29

2011
3441
0746

民權 16
尉犂 新
尉氏 16
璧山 55
屏南 60
屏山 55
尋甸 70
尋鄔 45
建平 熱 (37)
建陽 60
建甌 60
建昌 (45, 熱)
建昌府 44
建水 70
建康 (31)
建寧 60
建寧府 59
建安 (60)
建德 40(38)
建始 48
肅 30
肅寧 6
那馬 67
眉 (55)
眉山 55
郿 25
巴 (55)
巴東 48
巴燕 青
巴楚 新
巴戎 (青)
巴陵 (53)
巴中 55
巴彥 黑
巴安 康
巴安府 康
翼城 20
邵武 60
邵武府 59
邵陽 (52)
賀 67

ㄧ

震澤 (32)
鄠 25
雩都 45
雲 71
雲南 70
雲南府 70
雲霄 60
雲陽 55
雲間 (30)
雲夢 48
雲龍 71
雲浮 63
雲和 40
霸 6
霞浦 60
酈 51
靈 (甯)
靈武 甯
靈壽 6
靈臺 29
靈璧 36
靈石 21
靈山 63
靈寶 16
靈川 67
靈邱 21
電白 63
雷平 67
雷波 55
雷州府 62
霑化 11
霑益 71
霍 21
霍爾果斯 新
霍山 36
霍邱 36
零陵 51

ㄏ

歷城 11
歷陽 (38)
原武 16
咸陽 25
咸豐 48
咸寧 48(26)
感恩 63
成 29
成都 55
成都府 54
成安 6
盛湖★ 35
威 6
威遠 55(71)
威寧 74
晉 6
晉城 21
晉寧 71
晉江 60
平武 55
平遠 63(37, 甯)
平越 74
平南 67
平壩 74
平民 25
平原 11
平陸 21
平陽 40
平陽府 20
平陰 11
平羅 甯
平山 6
平望★ 35
平度 11
平定 21
平潭 60
平江 51
平湖 40
平涼 29
平涼府 28
平和 60
平利 25
平等 16
平魯 21
平遙 21
平彝 71
平鄉 6
平順 21
平泉 熱
平樂 67
平樂府 66
平谷 6
平番 (29)
平舟 74
來賓 67
來安 37
來鳳 48
麥蓋提 新
郟 16
夾江 55
百色 67
夏 21
夏口 48
夏邑 16
夏津 11
石埭 37
石樓 21
石城 45(64)
石屏 71
石砫 55
石阡 74
石阡府 73
石門 51(41)
石浦 (40)
石渠 康
石首 48
石泉 25(57)
磚坪 (26)
碾伯 青
碩督 康
磴口 甯
碭山 32
確山 16
磁 6
邳 32

ㄅ

左 67
左雲 21
右玉 21
布爾津河 新
布倫托 新
雄 6
大理 71
大理府 70
大埔 63
大城 6
大塘 74
大賚 黑
大通 青 (黑)
大同 21
大同府 20
大邑 55
大足 55
大關 71

大田 60
大荔 25
大庸 51
大庾 45
大定 74
大定府 73
大寧 21(54)
大冶 48
大竹 56
大名 6
大名府 5
大興 6
大姚 71
奇乾 黑
奇台 新
太原 21
太原府 20
太平府 37 (23, 32,42,56)
太平府 36,66
太昭 康
太康 16
太湖 37(32)
太和 37(71)
太谷 21
太倉 32
遼 21
遼陽 遼
遼中 遼
遼源 遼
尤溪 60

ㄱ

疏勒 新
疏勒府 新
疏附 新
孟 16
孟津 16
承化 新
承德 熱 (遼)
承德府 熱
婺源 37
婺川 74
通 6(32)
通城 48
通遼 遼
通北 黑
通山 48
通許 16
通河 黑
通江 56
通渭 29
通海 71
通道 51
通化 遼
鄧 16
鄧柯 康
鄧川 71
登封 16
登科府 康
登州府 10
皮山 新
桑植 51
阿克蘇 新
阿城 吉
阿迷 71
陳州府 15
陳留 16
陸豐 63
陸良 71
陸涼 (71)
陸川 67
陵 11
陵水 63
陵川 21
陝 16
隨 48
陽春 63
陽武 16
陽穀 11
陽城 21
陽原 察
陽明 51
陽曲 21
陽山 63
陽高 21
陽新 49
陽江 63
陽湖 (31)
陽朔 67
陽信 11
隰 21
階 (28)
防城 63
隴 25
隴西 29
陶林 綏
隆平 6
隆昌 56
隆山 67
隆安 67
隆化 熱
隆德 29

ㄈ

弋陽 45

ㄧ (直)

ㄏ

長春 吉
長春府 青
長泰 60
長武 25
長壽 56(吉)
長垣 7
長子 22
長陽 49
長葛 16
長山 11
長嶺 吉
長寨 75
長寧 56(45,64)
長安 25(24)
長清 12
長河 (14)
長汀 60
長沙 51
長沙府 50
長治 22
長洲 (32)
長白 遼
長白府 遼
長樂 60(48,63)
長興 41
馬平 67
馬蹟山★ 35
馬關 71
馬龍 71
馬邊 56
甌寧 (60)
郾城 16
臨 22
臨武 51
臨桂 (67)
臨榆 7
臨城 7
臨晉 22
臨夏 29
臨邑 12
臨高 63
臨安 41(39)
臨安府 70
臨清 12
臨潭 29
臨江 遼
臨江府 44, 吉
臨湘 51
臨澧 52
臨澤 29
臨漳 16
臨潼 26

臨海 41
臨洮 29
臨沂 12
臨汾 22
臨淄 12
臨汝 17
臨朐 12
臨川 45
臨潁 17
鹽井 康
鹽城 32
鹽豐 71
鹽山 7
鹽亭 56
鹽津 71
鹽池 甯
鹽源 56
鹽邊 56
鹽興 71
監利 49

ㄇ

同正 67
同賓 吉
同官 26
同安 60
同江 吉
同普 康
同州府 24
固原 29
固安 7
固始 17
恩 12
恩達 康
恩平 64
恩陽 67
恩陞 67
恩施 49
恩安 (71)
吐魯番 新
鄂城 49
嚴州府 39
單 12
呼瑪 黑
呼圖壁 新
呼蘭 黑
呼蘭府 黑
呼倫 黑
呼倫府 黑
哈密 新
呈貢 71
鄖 49
鄖西 49
鄖陽府 47
吳 32
吳橋 7
吳郡 (31)
吳江 32
吳川 64
吳興 41
吳堡 26
路南 71
中陽 22
中山 64
中部 26
中江 56
中渡 67
中甸 71
中牟 17
中衛 甯
貴 67
貴陽 75
貴陽府 73
貴定 75
貴池 37
貴溪 45
貴筑 (76)
貴德 青
忠 56
忠義鄉★ 43
開 56(9,75)
開泰 (76)
開封 17
開封府 15
開建 64
開原 遼
開平 64
開通 遼
開江 56
開魯 熱
開化 41
開化府 70
聞喜 22
閩 (61)
閩清 61
閩侯 61
閬中 56
關嶺 75
閿鄉 17
日照 12
平 67
昭通 71
昭通府 70
昭文 (33)
昭覺 56
昭化 56
明江 68
昌吉 新
昌都 康
昌都府 康
昌平 7
昌邑 12
昌圖 遼
昌圖府 遼
昌江 64
昌黎 7
昌樂 12
昌化 41(64)
昆陽 71
昆明 71
昆明市★ 73
晃 52
景 7
景東 71
景星 黑
景寧 41
景谷 71
星子 45
易 7
易門 71
易水 (7)
冕寧 56
畢節 75
果德 68
且末 新
盱眙 37
瞻榆 遼
瞻化 康
睢 17
睢寧 32
鼎新 29
略陽 26
毘陵 (31)
思 75
思南 75
思南府 74
思林 68
思恩 68
思恩府 66
思明 61
思茅 71
思州府 74
思樂 68
曲陽 7
曲靖 71
曲靖府 70
曲江 64
曲沃 22
曲周 7
曲阜 12
農安 吉
迪化 新
迪化府 新
婁 (32)
圍場 熱
羅城 68
羅平 71
羅田 49
羅山 17
羅定 64
羅江 56
羅源 61
羅溪★ 35
羅次 72
羅斛 75
黑山 遼
黑河府 黑
黟 37
黔西 75
黔陽 52
黔江 56
墨玉 新
墨江 72
四明 (39)
四會 64
內黃 17
內江 56
內鄉 17
內邱 7

ㄏ

上元 (34)
上林 68
上杭 61
上思 68
上虞 41
上蔡 17
上高 45
上海 32
上饒 45
上金 68
上猶 45
獻 7
虞城 17
虞鄉 22
盧龍 7
盧氏 17
膚施 26
虔南 42
虎林 吉
處州府 39
貞豐 75
紫雲 75
紫陽 26
紫江 75
紫金 64

ㄝ

華 26
華封 61
華坪 72
華陽 56
華陰 26
華亭 29(32)
華容 52
荊門 49
荊溪 (33)
荊州府 47
蓮花 45
莆田 61
葉 17
葉城 新
蓋平 遼
菱湖★ 43
蔚 察
蕭 32
蕭山 41
荔浦 68
荔波 75
茂 56
茂名 64
萊陽 12
萊蕪 12
萊州府 10
蒸里★ 35
薩拉齊 綏
藍田 26
藍山 52
英吉沙 新
英山 37
英德 64
葭 26
蘄 (49)
蘄春 49
蘄水 49
觀城 12
莒 12
蘭西 黑
蘭封 17
蘭坪 72
蘭山 (12)
蘭溪 41
蘭州府 28
萬 56(64)
萬載 45
萬寧 64
萬安 45
萬源 56
萬年 45
萬泉 22
萬全 察
蘿北 黑
芮城 22
蘆山 56
芷江 52
莊河 遼
莊浪 29
蒙城 37
蒙陰 12
蒙山 68
蒙自 72
蒙化 72
蒙化府 70
藁城 7
莘 12
蒲 22
蒲臺 12
蒲城 26
蒲圻 49
蒲江 56
蒲犂 新
蒲州府 20
范 12
萍鄉 45
莎車 新
莎車府 新
藤 68
蕪湖 37
薊 7
蘇州府 31
蓬 (56)
蓬萊 12
蓬安 56
蓬溪 56
荷澤 12
茌平 12
蕉嶺 64
花 68
蒼梧 68
蒼溪 56
茶陵 52

ㄧ

豐 33
酆都 56
豐城 45
豐寧 熱
豐潤 7
豐順 64
豐鎮 綏
水城 75
北流 68
北湖★ 35
北川 57
北鎮 遼
冀 7

ㄐ

山陽 26(34)
山陰 22(42)
山丹 29
岐山 26
岷 29
嶍峨 72
峽江 45
岫巖 遼
嶧 13
崞 22
嵊 41
峨眉 57
峨邊 57
岢嵐 22
崖 64
崑山 33
嵩 17
嵩明 72
崇陽 49
崇明 33
崇慶 57
崇寧 57
崇安 61
崇善 68
崇義 45
崇仁 45
崇信 29
崇德 41
嵐 22
嵐皋 26
岑溪 68
將樂 61

ㄓ

光 (18)
光山 17
光澤 61
光化 49
耀 26
輝 17
輝南 遼
堂邑 13
當陽 46
當塗 37
常山 41
常熟 33

2011 3441
0748

常寧 52 常州府 31 常德 52 常德府 50 省溪 75

(點)

襄陵 22
襄陽 49
襄陽府 47
敦煌 29
敦化 吉
高 57
高要 64
高臺 29
高平 22
高陵 26
高陽 7
高邑 7
高明 64
高苑 13
高唐 13
高密 13
高安 45
高淳 33
高郵 33
高州府 62
京山 49
亳 37
望都 7
望奎 黑
望江 37
郎溪 37
郎岱 75
良鄉 7
永春 61
永泰 61
永福 68(61)
永壽 26
永嘉 41
永城 17
永平 72
永平府 5
永登 29
永明 52
永昌 29
永昌府 70
永豐 45
永北 72
永新 45
永康 30, 41 (67,73)
永定 61(51)
永寧 (19, 23, 46,59,67,75)
永安 61(64, 68)
永清 7
永淳 68
永濟 22
永善 72
永和 22
永年 7
永綏 52
永川 57
永順 52
永順府 50
永州府 50
永興 52
永修 45
永從 75
新鎮 8
新鄭 18
新會 64
韶州府 62
章邱 13
章谷屯★ 59
贛 46
贛榆 33
贛州府 44
彰武 遼
彰明 57
彰化 62
彰德府 15
龍南 46
龍陵 72
龍陽 (53)
龍門 64(察)
龍關 察
龍里 75
龍茗 68
龍山 52
龍巖 61
龍安府 54
龍江 黑
龍江府 黑
龍游 42
龍溪 61
龍勝 68
龍川 64
龍州 68
龍泉 42(47,76)
龍鎮 黑
新泰 13
新都 57
新城 7(11, 41,46)
新城府 吉
新民 遼
新民府 遼
新建 45
新平 72(新)
新登 41
新陽 (33)
新喻 46
新昌 41(46)
新野 17
新田 52
新蔡 17
新豐 64
新寧 52(56, 65,67)
新安 17(36,64)
新河 7
新津 57
新淦 46
新繁 57
新絳 22
新鄉 17
新樂 7
新興 64(70)
新化 52

商 26
商都 察
商南 26
商城 18
商水 18
商河 13
商邱 18
齊東 13
齊河 13
靖 52
靖西 68
靖遠 30
靖安 46(遼)
靖江 33(73)
靖湖 (32)
靖邊 26

(丿)

庫車 新
庫爾哈喇烏蘇(新)
廣元 57
廣西 72
廣西府 70
廣南 72
廣南府 70
廣靈 22
廣平 8
廣平府 5
廣通 72
廣昌 46(9)
廣豐 46
廣宗 8
廣寧 64(遼)
廣安 57
廣漢 57
廣濟 49
廣順 75
廣州府 62
廣信府 44
廣饒 13
廣德 37
麻城 49
麻陽 52
麻哈 75
摩芻 72
唐 8(18)
唐棲★ 43
唐山 8
康平 遼
康定 康
康定府 康
慶元 42
慶遠府 66
慶城 黑
慶雲 8
慶陽 30
慶陽府 28
慶符 57
鹿邑 18
鄜 26
麟遊 26
廈門 (61)
廬陵 (44)
廬江 37
廬州府 36
府谷 26
應 22
應城 49
應山 49
康江 64
康州府 62
甕安 75
襄城 26
六安 37
六合 33
兗州府 10
交城 22
交河 8
文 30
文登 13
文昌 64
文水 23
文山 72
文安 8
雕石 23
裕 (17)

(丶)

懷遠 37(25,66)
懷來 察
懷柔 8(康)
懷慶府 15
懷寧 37
懷安 察
懷仁 23(遼)
懷集 68
懷德 遼
忻 23
忻城 68

(宀)

寶坻 8
寶豐 18
寶山 33
寶慶 52
寶慶府 50
寶應 33
寶寧 (72)
寶安 64
寶清 吉
寶前兩溪★ 43
寶雞 26
完 8
富民 72
富平 27
富陽 42
富川 68
富順 57
富州 72
富錦 吉
宣城 37
宣威 72
宣平 42
宣恩 49
宣漢 57
宣化 察 (69)
宣化府 察
定 8
定西 30
定遠 37(28, 54,73)
定南 46
定陶 13
定囊 23
定安 65
定海 42
定鄉 康
定邊 27
定興 8
定番 75
寶 吉 (68)
寶陽 68
寶川 72
寶州府 吉
室韋 黑
宜春 46
宜黃 46
宜都 49
宜城 49
宜君 27
宜陽 18
宜昌 49
宜昌府 47
宜豐 46
宜北 68
宜山 68
宜良 72
宜章 52
宜賓 57
宜川 27
宜興 33
寬甸 遼
寧 30(73)
寧武 23
寧武府 20
寧靜 康
寧遠 52(28,遼, 綏,新)
寧遠府 54
寧都 46
寧靈 甯
寧晉 8
寧夏 甯
寧夏府 甯
寧陵 18
寧陝 27
寧陽 13
寧國 37
寧國府 36
寧明 68
寧岡 46
寧定 30
寧安 吉
寧安府 吉
寧河 8
寧汗 72

寧津 8
寧波府 39
寧洋 61
寧海 42(14)
寧羌 27
寧朔 甯
寧鄉 52(22)
寧化 61
寧德 61
密 18
密雲 8
密山 吉
密山府 吉
宛平 8
宛陵 (36)
察雅 康
察隅 康
額穆 吉
額敏 新
宿 37
宿遷 33
宿松 37
容 68
容城 8
安 57(8)
安福 46(52)
安東 遼 (33)
安西 30
安吉 42
安遠 46
安達 黑
安南 75
安肅 (9)
安平 8(71,74)
安陸 49
安陸府 47
安陽 18
安國 8
安邑 23
安圖 遼
安良 康
安新 8
安廣 遼
安康 27
安慶府 36
安塞 27
安定 27(30)
安寧 72
安澤 23
安溪 61
安義 46
安次 8
安鄉 52
安順 75
安順府 74
安岳 57
安邱 13
安仁 52(47)
安化 52(30,68,76)
突泉 遼

ㄎㄧㄥ (一)

汪清 吉
清遠 65
清平 13(76)
清苑 8
清豐 8
清水 30
清水河 綏
清河 8(34)
清江 46(76)
清源 23
清澗 27
清流 61
清溪 75(57)
清泉 (53)
清鎮 75
沅陵 52
沅江 52
沅州府 51
汧陽 27
河 (29)
河西 72
河南府 15
河陽 (73)
河陰 18
河口 (康)
河間 8
河間府 5
河曲 23
河內 (19)
河津 23
河池 69
河源 65
漣水 33
浦城 61
浦江 42
溧陽 34
溧水 34
酒泉 30
潛山 38
潛江 50
洱源 72
汀州府 59
江都 34
江夏 (47)
江陵 50
江陰 34
江口 75
江華 52
江北 57
江山 42
江寧 34
江寧府 31
江安 57
江浦 34
江津 57
江油 57
江川 72
沔 27
沔陽 50
洪雅 57
洪洞 23
潢川 18
漢 (57)
漢壽 53
漢陽 50
漢陽府 47
漢陰 27
漢中府 24
漢源 57
漢川 50
滿城 8
淇縣 18
澎湖 62
法華鄉★ 35
法庫 遼
沽源 察
湖口 46
湖州府 39
潮陽 65
潮安 65
潮州府 62
沭陽 34
湘陰 53
湘潭 53
湘鄉 53
浙川 18
潯州府 66
湄潭 76

ㄎㄧㄥ (ㄧ)

渠 57
渦陽 38
滑 18
澠池 18
潞城 23
潞安府 20
瀾滄 72
湯原 黑
湯陰 18
湯溪 42
渭南 27
渭源 30
澧 53
澤普 新
澤州府 20
溫 18
溫嶺 42
溫宿 新
溫宿府 新
溫江 57
池州府 36
梁山 57
汜水 18
淶水 8
淶源 9
涇 38(30)
涇陽 27
涇川 30
涿 9
涿鹿 察
洵川 18
澄城 27
澄邁 65
澄海 65
滁 38

溫州府 39
泗 34
浪穹 (72)
涪 (58)
涪陵 58
漳 30
漳平 61
漳浦 61
漳州府 59
潼南 58
潼關 27
潼川府 54
濟南府 10
濟陽 13
濟寧 13
濟源 18
汶上 13
汶川 58
濱 13
濱江 吉
瀋陽 遼
洋 27
漾濞 73
滋陽 13
淡水 62
沁 23
沁源 23
沁陽 19
沁水 23
泌陽 19

ㄙㄨㄟ (ㄧ)

汲 19
沿河 76
海 (32)
海城 遼 (30)
海原 30
海陽 14(56)
海鹽 42
海門 34
海豐 65(14)
海龍 遼
海龍府 遼
海康 65
海寧 42
海澄 61
海倫 黑
海倫府 黑
洵陽 27
洛陽 19
洛寧 19
洛浦 新
洛川 27
灘 14
湟源 青
澳門★ 66
瀏陽 53
濮 14
濮陽 9
淮陽 19
淮陰 34
淮寧 (19)
淮安 34
淮安府 31
溆浦 53
洮 (29)
洮南 遼
洮南府 遼
洮安 遼
洮沙 30
沂 (12)
沂水 14
沂州府 10
浮山 23
浮梁 46
汾西 23
汾城 23
汾陽 23
汾州府 20
滄 9
淄川 14
汝 (17)
汝南 19
汝城 53
汝陽 (19)
汝寧府 15

ㄚ

羊城★ 66
善化 (51)
鄯善 新
義 遼
義敦 康
義寧 69(46)
義烏 42
養利 69
朔 23
朔平府 20
普定 76
普寧 65
普安 76
普洱府 70
精河 新
鄰水 58
米脂 27
慈利 53
慈谿 42
鎧 53
道孚 康
導河 (29)
夔州府 54

ㄨ

榮 58
榮成 14
榮昌 58
榮河 23
榮經 58
榮陽 19
榮澤 19
營口 遼
營山 58
鄰城 14
剡 (41)
剡源鄉★ 43

ㄩ

凌雲 69
凌源 熱
憑祥 69
資 (58)
資陽 58
資中 58
資溪 46
資興 53

ㄟ (撇)

ㄧ

耒陽 53
拜城 新
拜泉 黑
重慶府 54
和 38
和林格爾 綏
和平 65
和闐 新
和龍 吉
和順 23
稷山 23
利津 14
利川 50
科麥 康
秋浦 38
梨樹 遼
黎 73
黎城 23
黎平 76
黎平府 74
黎里 ★35
黎川 46
穆稜 吉
秭歸 50
稻城 康
秀山 58
秀水 (40)
香山 (64)
香河 9

ㄏ

冊亨
肥城 14
肥香 9
膠 14
膠州灣 ★14
臚濱 黑
臚濱府 黑
騰越 (73)
騰衝 73
滕 14
胙城 (19)
丹巴 康
丹陽 34
丹噶爾 (青)
丹江 76
丹稜 58
丹徒 (35)
鳳 27
鳳臺 38(21)
鳳城 遼
鳳陽 38
鳳陽府 36
鳳山 62,69
鳳翔 27
鳳翔府 24
鳳凰 53(遼)
鳳泉 76
鳳儀 73

ㄧ

無棣 14
無極 9
無錫 34
無爲 38
舞陽 19
繁昌 38
繁峙 24
竹山 50
竹谿 50
贊皇 9
犍爲 58
句容 34
鄒 14
鄒平 14
筠連 58
箇舊 73
簡 (58)
簡陽 58
魚台 14
鰼水 76
魯山 19
魯甸 73
象 69
象山 42
名山 58
多倫 察
多倫諾爾 察
解 24
雒南 27
雒容 69

ㄣ

九江 46
九江府 44

ㄥ

彝良 73
蠡 9
台拱 76
台山 65
台安 遼
台州府 39
牟平 14
牟定 73
績溪 38
紅水 30
紹興 42
紹興府 39
縉雲 42
經棚 熱
緬寧 73
納谿 58
織金 76
絳 24(22)
綿 (58)
綿陽 58
綿竹 58
維西 73
綏東 熱
綏遠 吉(綏)
綏楞 黑
綏來 新
綏陽 76
綏中 遼
綏定 新
綏定府 54
綏寧 53
綏江 73
綏淥 69
綏化 黑
綏化府 黑
綏德 27
鄉寧 24

ㄦ

川沙 35
順天府 5
順昌 61
順慶府 54
順寧 73
順寧府 70
順義 9
順德 65
順德府 5
禹 19
禹城 14
屯留 24

ㄏ

烏青 ★43
烏蘇 新
烏程 (41)
烏什 新
師宗 73
阜城 9
阜平 9
阜陽 38
阜新 熱
阜康 新
阜寧 35
歸 (50)
歸安 (41)
歸善 (63)
歸綏 綏
歸順 (68)
歸化 61(75,綏)
歸德府 15
白玉 康
白鹽井 (71)
白水 27
白河 27
皋蘭 30
泉州府 59
卽墨 14
樂平 46(20)
樂至 58
樂陵 14
樂昌 65
樂山 58
樂亭 9

樂安 46(13)
樂清 42
樂會 65
郫 58
自由 19
息 19
息烽 76
射洪 58
向都 69
興 24
興城 遼
興平 27
興國 46(49)
興業 69
興山 50
興京 遼
興京府 遼
興文 58
興寧 65(53)
興安 69(45)
興安府 24
興義 76
興義府 74
興和 綏
興仁 76
興化 35
興化府 59
岳陽 53(23)
岳池 58
岳州府 51
邱 14
邱北 73
印江 76
留壩 28

ㄧ

仁壽 58
仁懷 76
仁和 (40)
仁化 65
侯官 (61)
什邡 58
休寧 38
佛坪 23
佛岡 65
伊通 吉
伊陽 19
伊寧 新
伊犂府 新
他郎 (72)
伽師 新
伏羌 (29)
代 24
偃師 19
保山 73
保靖 53
保康 50
保定 (8)
保定府 5
保寧府 54
保安 28(察)
保德 24
仙居 42
仙游 61
攸 53
修武 19
修水 46
修文 76
修仁 69
信都 69
信陽 19
信豐 43
信宜 65
依蘭 吉
依蘭府 吉
儀隴 58
儀徵 35
任 9
任邱 9
儋 65
雙城 吉
雙城府 吉
雙陽 吉
雙山 遼
雙流 59
集寧 綏
進賢 46
偏關 24
化 65
化平 30
延吉 吉
延吉府 吉
延平府 59
延長 28
延慶 察
延安府 24
延津 19
延川 28

ㄏ

舒城 38
舒蘭 吉
鐵嶺 遼
錢塘 (40)
距野 14
鉅鹿 9
銅鼓 46
銅陵 38
銅山 35
銅梁 59
銅仁 76(75)
銅仁府 74
鑪霍 康
鑪山 76
鍾祥 50
鍾山 69
鉛山 46
欽 65
錦 遼
錦西 遼
錦屏 76
錦州府 遼
鎭東 遼
鎭西 新
鎭遠 76
鎭遠府 74
鎭南 73
鎭坪 28
鎭巴 28
鎭原 30
鎭平 19(64)
鎭戎 甯
鎭雄 73
鎭康 73
鎭寧 76
鎭安 28(遼)
鎭安府 66
鎭沅 73
鎭江 35
鎭江府 31
鎭洋 (32)
鎭海 42
鎭結 69
鎭邊 69(72)
鎭番 (29)
敘永 59
敘州府 54
饒平 65
饒陽 9
饒河 吉
饒州府 44
館陶 14
餘干 47
餘杭 42
餘慶 76(黑)
餘江 47
餘姚 43
餘姚六倉 ★43
郃陽 28
劍 (59)
劍閣 59
劍河 76
劍川 73
歙 38
鄱陽 47
番郡 (44)
番禺 65

ㄧ

行唐 9
德 14
德惠 吉
德格 康
德平 14
德陽 59
德慶 65
德安 47
德安府 47
德清 43
德江 76
德榮 康
德興 47
德化 62(46,康)
衢 43
衢州府 39
衞輝府 15
徽 30

徽州府 36
復 遼
衡陽 53
衡水 9
衡山 53
衡州府 51
從化 65
循化 青
徐聞 65
徐水 9
徐溝 24
徐州府 31
盤 76
盤石 吉
盤山 遼
后坪 76
肇東 黑
肇慶府 62
肇州 黑
房 50
房山 9
啓東 35
孚遠 新
乳源 65
雞澤 9

八

八寨 76
遵義 77
遵義府 74
遵化 9
鄭 19
分水 43
分宜 47
邠 28
益都 14
益陽 53
遂平 19
遂昌 43
遂寧 59
遂安 43
遂溪 65
遂川 47
公安 50
翁源 65

人

全 69
全椒 38
金 遼 (29)
金塔 30
金壇 35
金陵 (31)
金匱 (34)
金門 62
金華 43
金華府 40
金山 35
金堂 59
金積 寧
金鄉 14
金鉉 47
含山 38
合 (59)
合水 30
合浦 66
合江 59
合肥 38
合川 59
會理 59
會同 53(62)
會昌 47
會寧 30
會澤 (70)
會稽 (42)
介休 24

く

邕寧 69
巢 38
嫩江 黑
嫩江府 黑
如皋 35
婼羌 新
始興 66
姚 (73)
姚安 73

ㄎ

猗氏 24
獨石 (察)
獨山 77
獲嘉 19
獲鹿 9
狄道 (29)

ㄎ

顓上 38
潁州府 36

勘誤

(面)	(行)	(字)	(誤)	(正)
7	27	6	治	詒
9	4	4	縣	州
17	5	2	姑	始
24	2	11	泗	四
25	16	3	山	三
27	7	2	庸	康
37	27	2	遶	遠
51	22	3	求	永
55	28	2	柱	砫
56	30	1	鄧	鄧
72	2	3	化	他
100	末第二行		其他	其地

2 0 1
3 4 4 1
0752

ASSOCIATED
BOARDS

金陵大學圖書館叢刊第五種

金陵大學圖書館方志目

葛國鼎 儲瑞棠 同編

A CATALOGUE OF CHINESE REGIONAL GAZETTEERS IN THE UNIVERSITY OF NANKING LIBRARY

PUBLICATION OF THE LIBRARY
NUMBER FIVE

民國二十二年一月印行
THE UNIVERSITY OF NANKING LIBRARY
NANKING, CHINA. JAN. 1933

2 0 1
3 4 4 8
0754

0755

方志目序

民國十二年秋,本校農林科撥款創設農業圖書研究部於圖書館,除編纂工作外,致力於我國舊農書及地理圖籍之收聚。迄今共得五萬餘册,內以方志爲大宗。收藏方志之風,盛於近五六年。民初過問者殊鮮,書賈視同廢籍。民八九經商務印書館之徵求稍稍爲人所重。然本校開始購求時,普通每册值銀一二角,三四角者已目爲昂,不卽購。民十六七以來,求者驟多,價遂激增。近則,普通每册索價一二元,多且數十元。於是購書之款大窘,不得不一方集中經費,一方別求捐助,繼以稱貸,惟力所及。二十一年夏,改研究部爲農業經濟系農業歷史組,而將原有購書之職,歸之圖書館。時適數逾二千種,幸達年來想望之的。且書款亦罄,可望之資助,因事稽遲,愧無餘力。爰卽編目付印,告一段落。惟祈後今主者,更籌鉅款,俾日增月累,永垂於無窮,不勝馨香祝之。

本目所載,計二千一百零四種,二萬二千零五十六册。(複本悉已交換無存;僅留上江兩縣志一部十二册,以其爲本京之志

2011 3 4 4 1
0756

也,然未計入總數之內。)各省細數如下:

	通志		府志		縣志		市鄉志		其他		共計	
	部	册	部	册	部	册	部	册	部	册	部	册
河北	2	312	11	284	146	898	1	8			160	1502
山東	5	202	11	218	174	1034	1	10			191	1464
河南	3	80	11	150	139	1023			1	1	154	1254
山西	3	232	11	175	128	802	1	4	1	12	144	1225
陝西	2	108	11	156	116	511	1	2	2	7	132	784
甘肅	2	116	2	18	21	109					25	243
江蘇	2	156	29	576	150	1420	24	89			205	2241
安徽	2	220	13	243	56	604			4	10	75	1077
浙江	2	156	36	757	143	1444	16	103	2	5	199	2465
江西	3	400	27	538	109	1432					139	2370
湖北	4	197	15	236	88	871			2	40	109	1344
湖南	3	388	9	185	84	805			1	2	97	1380
四川	2	168	9	144	142	910	1	1	1	4	155	1227
福建	4	361	12	273	38	384					54	1018
廣東	2	152	12	297	59	460	2	9	3	40	78	958
廣西	2	93	6	73	35	151	1	6			44	323
雲南	4	271	4	41	9	47	1	1	3	50	21	410
貴州	1	20	5	126	22	139			2	6	30	291
遼甯	1	32	3	6	15	45			2	7	21	90
吉林	1	48	1	4	6	29			1	4	9	85
黑龍江	1	2	1	5	13	13			1	2	16	22
蒙古									1	4	1	4
熱河			1	24							1	24
察哈爾			1	16	15	92					16	108
綏遠					1	2			2	4	3	6
甯夏					1	1			2	13	3	14
新疆	5	68							3	12	8	80
青海			1	12	7	7			1	3	9	22
西藏	1	8							4	17	5	25
總計	57	3790	242	4557	1717	13233	49	233	39	243	2104	22056

附註　凡非通志，府志，縣志或市鄉志，概列入『其他』項下。

內有元刻本一,明刻本十七,鈔本稿本一百種,清志之罕見者亦不少。

我國方志之富,並世無匹。近撰方志考,猶未蕆事,總數幾何,不克統計,約估不下一

萬四五千種,或多至二萬左右。然則本校所藏,不過什一,多亦六七分之一耳。惟自東方被燬,此區區者已位第二,十年經營,方克有此,彌可寶矣。今庋藏較多之處如下表:(私人之藏未列入)

國立北平圖書館	3844	種
上海東方圖書館(已燬)	2641	,,
本校	2104	,,
北平故宮博物院圖書館	1855	,,
上海徐家匯天主堂藏書樓	1778	,,
美國國會圖書館	1600餘	,,
南京國學圖書館	1561	,,
北平燕京大學圖書館	1500餘	,,
上海南洋中學圖書館	1388	,,
北平中央研究院歷史語言研究所	1200	,,
內政部	1000餘	,,

本目之編纂,儲君瑞棠之力爲多。書之採購及整理,得劉純甫,劉家豪,吳永銘,范永康,韓昫元諸君之助亦不少。而庋藏之富,尤賴前校長包文,農學院前院長芮思婁,今院長謝家聲,中國文化研究所徐則陵,貝德士,李小緣,圖書館前館長克乃文,今館長劉國鈞諸先生,會計畢麗斯女士之力,及哈佛燕京研究院與本校農業經濟系之資助。特誌於此,以示不忘。

中華民國二十二年一月四日午夜序於金陵大學金銀街教職員住宅

凡　例

1. 本目所載，悉係本館所藏之單行本，至民國二十一年十二月止。其在叢書中者未列入。

2. 本目所載，間有不應收入者，以其稍似方志，附入便於比觀，且免購置重本，遂兼及之。

3. 本目編次，省依本館叢刊第二種中國圖書分類法，府縣大體依清一統志爲序，惟縣以今縣名爲主；市鄉志附於所屬之縣下。

4. 舊志與今縣名或清季府名不符者，冠以今縣名或清季府名；例如

中山香山縣志　　常州府毘陵志

5. 縣志以列名最先之知縣爲主修人，不以屬於起草者或名列在前之督撫或知府等；州志用知州，府志用知府，亦同此例，以求一律。惟宋明志及私撰者，無從指出府縣，則亦變例。

6. 方志卷數，每於本身外有卷首卷末之設。卷首多者或至數册，少者或僅數頁，合計與否，苦無標準。因一律採用下列式樣，如某志十六卷，另卷首卷末各一卷，則寫作1+16+1，而不寫作十八卷。

7. 本目爲節省篇幅，且求醒目計，卷數，册數，函數均記以號碼，年代則前加「民」字或前代年號；例如

50(18)3民10　　即五十卷，十八册，三函，民國十年刊

20(7)1道17，同9　即二十卷，七册，一函，清道光十七年刊，同治九年重刊

8. 現闕各志，亦將府縣名列入，以爲增置時之指導，並備續有所得，隨時填注。惟遼寧等省舊志較少，但列已收得者。

9. 今全國一千八百餘縣，加以清季舊名及府名，當在二千五百之譜。復有異地同名者。翻檢每感困難。因是特編方志地名索引，附諸編末。

目　次

河北	1	江蘇	36	福建	76	遼寧	98	寧夏	102
山東	8	安徽	44	廣東	80	吉林	99	新疆	10
河南	15	浙江	48	廣西	85	黑龍江	100	青海	103
山西	21	江西	55	雲南	89	蒙古	101	西藏	103
陝西	27	湖北	61	貴州	94	熱河	101	補遺	104
甘肅	33	湖南	65			察哈爾	101	索引	105
		四川	69			綏遠	102		

金陵大學圖書館方志目

河　北　省

幾輔通志唐執玉等120(72)9雍13

幾輔通志李鴻章等1+300(240)32光12,宣2

順天府志李鴻章等130(64)10光12

大興

宛平

　宸垣識略吳長元16(8) 乾53

良鄉縣志陳一嵩等8(6)1光15

良鄉縣志周志中等8(4)1民13

固安縣志陳崇砥等8(6)1咸9

永清縣志李秉鈞等14(4)1光1;附文徵2(1)

安次東安

香河

通州志王塏等1+10+1(12)2光5

三河縣志陳昶1+16(4)1乾25

武清縣志吳翀等1+12+1(8)1乾7

寶坻縣志洪肇楙18(8)1乾10

寧河縣志關廷牧等16(6)1乾44

昌平州志吳履福等18(8)2光12

昌平志外志稿麻兆慶(2)1光9;鈔本

順義

密雲縣志臧理臣等1+8(8)1民3

懷柔縣志吳景果等8(4)1康60

涿州志吳山鳳等1+22(9)2乾30

涿州續志石衡等18(3)1同11

房山縣志沈巖等8(8) 民17
霸州
文安縣志楊朝麟等8(8)1康42
大成縣志趙炳文等1+12(12)2光24
新鎮保定
薊州志張朝琮等8(4)1康43
薊州志沈銳等1+10(6)1道11
平谷
遵化州志傅修等20(8)1乾58
玉田縣志謝客等10(8)1乾21
玉田縣志夏子鎏等1+30(6)1光10
豐潤縣志牛昶煦等12(12)1光17
保定府志李培祜等1+79(32)4光12
清苑縣志時來敏等1+12(4) 康19;多缺頁
清苑縣志李逢源等1+18(8)1同12
滿城
徐水安肅縣志石梁等16(8)1嘉13
定興縣志張諧之等1+26(12)3光17
新城縣志崔懋1+14(5)1康32;附續志2(1)
唐縣志陳詠等1+12(8)1光4
博野縣志吳鑒等1+8+1(6)1乾32
望都鄉土圖說陸保善(1)1光31
容城縣志俞廷獻等8(6)1光22
完縣
蠡縣志韓志超等10(8)1光2
雄縣
安國祁州志羅以桂等8(4)1乾21
安國祁州續志趙秉恆等4(2)1光1
束鹿縣志李文耀等1+12(4)1乾27
束鹿縣志李符清10(4)1嘉4

安新安州
高陽
易縣易水志朱懋文等3(3)1順2
易州志楊芊等1+18(8)2乾12
淶水縣志陳杰等1+8+1(4)1光18
淶源廣昌縣志劉棨等1+14+1(6)1光1
永平府志張朝琮等1+24(12)2康50
永平府志游開智等1+72+1(32)4光2
盧龍縣志衞立鼎1+6(4)1康19
遷安縣志韓耀光等1+18+1(6)1同12,光11
撫寧縣志張上龢等1+16(6)1光3
昌黎縣志何崧泰等10(4)1同5
灤州志吳士鴻等1+8+1(8)1嘉15
灤州志楊文鼎等1+18(14)2光24
樂亭縣志陳金駿1+14+1(6)1乾21
樂亭縣志蔡志修等1+15+1(6)1光3
臨榆縣志鍾和梅等1+14(8)1乾21
臨榆縣志趙允祐等1+24(10)1光4
河間府志杜甲等1+20(10)2乾25
河間縣志袁元等12(4)1康13
獻縣志萬廷蘭等20(12)2乾26
阜城縣志陸福宜等1+22(4)1雍13,光34
肅寧
任邱縣志劉統等1+12(10)2乾28
任邱續志鮑承燾等2(2)1道17
交河
寧津縣志祝嘉庸等1+12(8)1光26
景州志屈成霖等1+6(10)2乾10
吳橋縣志倪昌燮等12(8)1光1
故城縣志丁燦等1+12(8)1光11

2011
3441
0759

東光縣志白爲瑔等8(8)1康32
東光縣志周植瀛等1+12+1(8)1光14
天津府志李梅賓等40(16)2乾4
天津府志沈家本等1+54+1(28)4光25
天津縣志張志奇等24(8)1乾4
天津縣志劉傑等1+20(8)1同9
青縣
靜海縣志鄭士蕙8(4)1同12
滄州志饒佺等16(12)2乾8
南皮縣志殷樹森等1+15+1(8)1光14
鹽山縣志王福謙等1+16+1(8)2同7
鹽山新志賈恩紱30(8)2民6
慶雲
正定府志鄭大進等1+50(32) 乾27
正定縣志慶之金等1+46+1(14)2光1
獲鹿縣志韓國瓚等12(4)1乾1
獲鹿縣志俞錫綱等1+14+1(6)1光7
井陘縣志鍾文英等8(4)1雍8
井陘縣志常善等36(3)1光1
阜平縣志鄒尚易等1+4(4)1乾30
阜平縣志勞輔芝等1+4(6) 同13
欒城縣志桂超萬等1+10+1(4)1道26
欒城縣志陳詠等14+2(6)1同12
行唐縣志吳高增等16(8)1乾28
靈壽縣志陸隴其等10+1(4)1康24
靈壽縣志劉賡年等10+1(6)1同12
平山縣志湯聘等5(4)1康12
平山縣志王滌心等8(6)1咸3
平山縣志郭奇中等1+6(1)1光2
平山縣續志熊壽鏡等8+1(1)1光24

元氏縣志胡岳等1+14+1(8)1同13;附文清書院改建高等小學堂敍(1)
贊皇
晉州志康如璉等10(5)1康39,咸10補刊
無極縣志黃可潤11+1(4)1乾14,光19補刊
無極縣續志曹鳳來等1+10+1(4)1光19
藁城縣志賴于宣等12(4)1康37
藁城縣志汪度10(2)1光7
新樂
冀州志范清曠等20(8)1乾12;附續編
冀縣志王樹枏等20(8)1民18
南宮縣志周栻等16(8)2道11
南宮縣志戴世文等18(8)1光30
新河縣志趙鴻鈞等16(4)1光1
棗强縣志任銜蕙20(6)1嘉8
棗强縣志補正方宗誠5(2)1光2
武邑縣志彭美等1+10(4)1同11
衡水縣志陶淑等14(5)1乾32
趙州志孫傳栻1+16+1(6)1光23
趙州屬邑志孫傳栻8(4)1光23
柏鄉縣志鐘賡華1+10(6)1乾31
隆平
高邑縣志陳元芳等1+10(4)1嘉5
臨城縣志楊寬等8(5)1康30
寧晉縣鄉土志(4)1鈔本
深州志尹侃等1+20(12)2乾21
武强縣志翟愼行12(6) 道11
饒陽縣志單作哲等1+2+1(4)1乾14
安平縣志陳宗石等10(6)1康26
定州志王大年等10(6)2雍11

2 0 1 3 4 4 4 1
0760

定州志寶琳等1+22(12)2道30
曲陽縣志劉師峻11(4) 康11
曲陽縣志周斯億等20(8)2光30
深澤縣志趙憲1+12(12)2雍13
順德府
邢臺縣志竇景燕等1+10(4)1道7
邢臺縣志戚朝卿等1+8(6)1光31
沙河縣志杜灝1+10+1(4)1乾22
沙河縣志魯傑2(2)1道25
南和
平鄉縣志吳沂等1+12(8)1光12
廣宗縣志羅觀駿等12(6)1同13
鉅鹿縣志凌燮等1+12(6)1光12
唐山縣志蘇玉等1+12+1(8)1光7
內邱
任縣志王億年等8(4)1民4
廣平府志吳穀等24(10)1乾10
廣平府志吳中彥等1+63(24)5光20
永年縣志夏詒玉等1+40(8)1光3
曲周縣志勞宗發等19(5)1乾12
肥鄉縣志王建中等6(6)1雍10
肥鄉縣志李鵬展等36(8)1同6
鷄澤
廣平縣志夏顯煜等5(5)1康15
邯鄲縣志李時發等1+12(6)1乾21
成安縣志王公楷等12(6)1康12
成安縣志孫培曾等2(2)1嘉7
威縣
清河
磁州志蔣擢等18(4)1康42

磁州續志程光瀅等1+6(4)1同13
大名府志武蔚文等1+22(18);又續志6+1(6)3咸3
大名縣志張維祺等1+40(12)1乾55
大名元城縣志吳大鏞等1+6(6)1同11
南樂縣志王培宗等15(4)1康50
南樂縣志施有方等1+10(4)1光29
清豐縣志高俊等1+10(4)1同11
清豐縣志劉陛朝等1+10(2)1民3
東明
濮陽開州志李符清等1+8(6)1嘉11
濮陽開州志陳兆麟等1+8(8)2光8
長垣縣志李于垣等16(8)2嘉15
長垣縣志葛之鏞等2(2)1道29
長垣縣志觀祜2(2)1同12

2 0 1
3 4 4 1
0761

山東省

齊乘于欽6(6)1元至元5,乾46
山東通志方遠宜等40(12) 明嘉靖12
山東通志趙祥星等64(16)3康13
山東通志岳濬等1+36+1(40)4乾1
山東通志楊士驤等1+200(128)21民4
濟南府志王贈芳等1+72(40)6道20
歷城縣志胡德琳等1+50(16)2乾36
歷城縣志張英麟等54(20)3民13
章邱縣志張萬青等1+13(12)2乾20
章邱縣志吳璋等1+16+1(8)2道13
章邱縣鄉土志楊學淵等2(2)1光33
鄒平縣志羅宗瀛等18(8)2道16
淄川縣志張鳴鐸等1+8(8)2乾41
長山縣志孫衍1+10(4)1康55
長山縣志倪企望等1+16+1(10)1嘉6
桓臺新城縣志崔懋14+1(5) 康32
桓臺新城續志孫元衡2(1) 康32
齊河縣志上官有儀等1+10(5)1乾2
齊河縣鄉土志闕名(1)1光
齊東縣志余爲霖等8(6)1康24;附志續
濟陽縣志胡德琳等1+14(8)1乾30
德州志王道亨等1+12(8)1乾53
德縣長河志籍考田雯10(2)1
德平縣志鍾大受等1+10(4)1嘉1
德平縣志凌錫祺等1+12(6)1光19
禹城縣志董鵬翔12(4)1嘉13
臨邑縣志沈淮等1+16+1(8)1道17

臨邑縣志陳鴻翮等1+16+1(8)2同13
平原縣志黃懷祖等1+10(4)1乾14
陵縣志沈淮等1+22(8)2道25,光1
陵縣鄉土志錢應顯等(1)1光33
長清縣志舒化民等1+16+1(6)1道15
泰安府志顏希深等2+30(20)2乾25
泰安縣志黃鈐等1+12+1(10)1乾47
泰安縣志徐宗幹等1+12+1(14)2道8
泰安縣鄉土志楊承澤(1)1光33
東平州志張聰等8(6)1康12 (目錄8卷,書則6卷全)
東平州續志李繼唐等8(2)1康59
東平州志沈維基等1+20(10)1乾36
東平州志周雲鳳等2+30(16)1道5
東平州志左宜似等1+27(20)2光7
東阿縣志李賢書等1+24(12)2道9
平陰縣志喻春林等4(4)1嘉13 附賦役全書(1)
平陰縣志續刻張樸(2)1道28
平陰縣志李敬修等1+8(8)1光20
平陰縣鄉土志黃篤瓚等(1)1光33
新泰縣志江乾達等1+20(6)1乾50
新泰縣志徐致愉等1+20(6)1光17
萊蕪縣志葉方恆等10(4)1康3
肥城縣誌尹任等2(2) 康11
肥城縣志曾冠英等1+19(6)1嘉20;附憲綱事宜清册(1)
肥城縣志邵承照等1+10(6)1光17 附賦役全書(1)
肥成縣鄉土志鍾樹森等9(1) 光34
武定府志李熙齡等1+38(24)3咸9
惠民縣志倭什布等1+10(6)1乾47
惠民縣志沈世銓等1+30+1(6)1光12
惠民縣鄉土志王學曾等(1)1光32

2011 3441 0762

陽信縣志王允深等1+8(5)1乾24
無棣海豐縣志胡公著1+12(6)1康10
無棣縣志侯蔭昌等1+24+1(6)1民13
樂陵縣志王謙益等1+8(8)1乾27
樂陵縣鄉土志徐壽彭等6(2)1光34
濱州志李熙齡等1+12(4)1咸10
利津縣志韓文焜等10(2)1康12,乾23
利津縣志續編劉文確等10(1)1乾23
利津縣志補程士範等6(1)1乾35
利津縣志盛贊熙等10(3)1光9,附文徵5(1)
霑化縣志聯印等1+16(4)1光17
蒲臺縣志嚴文典等1+4(4)1乾28
蒲臺縣志張朝瑋等4(4) 光16
青城縣志方鳳等12(4)1乾24
商河縣志龔廷煌等1+8(8)1道16
兗州府志普爾泰等1+32(12) 乾23 多缺頁
滋陽縣志李濼等4(5)1康11
滋陽縣志李兆霖等14(10)1光14
滋陽縣志殘(2)
曲阜縣志潘相100(12)2乾39
寧陽縣志李夢雷等8(4)1乾8
寧陽縣志高陞榮等24(12)2光13;附賦役全書(1)
寧陽縣鄉土志曹倜等(1)1光33
鄒縣志婁一鈞等3(4)1康54
鄒縣續志吳若灝等1+12(4)1光18
泗水縣志劉桓等12(2)1順18
泗水縣志趙英祚等1+15(8)1光18
泗水縣鄉土志闕名(1)1光
滕縣志王政等1+14(8)2道26
嶧縣志忠璉等1+10(6)1乾26

嶧縣志王振錄等1+25(12)2光30
陽穀縣志王時來等8(6)1康55;抄本
壽張縣志滕永禎等8(4)1康56
壽張縣志莊洪烈等1+10(6)1光26
汶上縣志栗可仕等8(2)1萬歷36,康56
汶上縣志聞元炅等6(2)1康56
濟寧直隸州志徐宗幹等1+10+1(20)2道20編,咸9刊
濟寧直隸州續志盧朝安等4(4)1咸9
濟寧縣志阮忠模等1+4(4)1民15
金鄉縣志錢廷熙等1+12(4)1同1
嘉祥縣志韋文華等1+4(4)1宣1
魚臺縣志馮振鴻1+13+1(4)1乾29
魚臺縣志趙英祚等1+4+1(4)1光15
沂州府志李希賢等1+36(16)2乾25
臨沂沂州志邵士等8(8)1康13
臨沂蘭山
鄆城縣志吳墉等10(4)1嘉15
費縣志黃學勤等10(4)1康28
費縣志李敬修等1+17(12)2光22
莒州志許紹錦等1+16(6)1嘉1
沂水縣志張燮等10(4)1道7
蒙陰縣志劉德芳等8(4)
日照縣志楊士雄等12(5)1康54
日照縣志陳懋等1+12(4)1光11
曹州府志周尚質等22(12)1乾21
荷澤曹州志佟企聖等20(10)1康13
荷澤縣志凌壽柏等1+18(6)1光10
曹縣志朱琦等18(8) 康24,康55補刊
曹縣志何式珍等1+18(12)3光10
濮州志高士英8(8)2宣1

2011
3441
0763

范縣志續編楊沂等(1)1光34
范縣鄉土志楊沂等(1)1光34
觀城縣志孫觀等1+10(4)1道18
朝城
鄆城志畢炳炎等1+16(10)1光19
單縣志普爾泰13(13)1乾24
城武縣志袁章華等1+14(12)1道10
定陶縣志雷宏宇等1+10(4)1乾18,光2
鉅野縣志黃維翰等1+24(16)2道26
東昌府志嵩山等1+50(22)2嘉13
聊城縣志何一傑等4(4)1康2,板極劣
聊城縣鄉土志向植等(1)1光33
堂邑縣志盧承琰20(3)1康50,光18
博平縣志楊祖憲等6(6)1道11
博平縣志李維誠等10(2)1光26
茌平縣志王世臣等5(5)1康49
清平縣志萬承紹等17(5)1嘉3
清平縣志陳鉅前等1+16(8)1宣3
莘縣志張朝瑋等10(6)1光13
莘縣鄉土志周鄭表等(1)1光34
冠縣
館陶縣志趙知希等12(4)1乾1,光19
館陶縣鄉土志孫方隆等8(4) 光34
恩縣志孫居相等6(3)1萬歷27
恩縣續志陳學海等5(1)1雍1
恩縣志汪鴻孫等1+10(4)1宣1
恩縣鄉土志汪鴻孫等(1)1光34
高唐州志徐宗幹等1+8+1(6) 道15
高唐州志周家齊等1+8+1(6) 光33
臨清直隸州志張度等1+11(10)1乾50

武城縣志厲秀芳等1+14(4)1道21;附憲綱(1),賦役全書(1)
武城縣志王延綸等1+15(4)1民1
夏津縣志方學成等1+10(6)1乾6
邱縣
青州府志陶錦等22(8)1康60
青州府志方用儀等64(32)4咸9
益都縣志陳食花等1+14(6)1康11
益都縣圖志李祖年等1+54(16)2光33
博山縣志富申等1+10(4)1乾18
臨淄
博興縣志周壬福等13(4)1道20
高苑縣志張耀壁10(2)1乾22
廣饒樂安縣志李方膺等20(4)1雍11
壽光縣志劉翰周等20(7)1嘉4
昌樂縣志魏禮焯等1+32(6)1嘉14
臨朐縣志屠壽徵等4(4)1康59
臨朐縣志姚延福等1+16(6)1光10
安邱縣志熊元28(4)萬曆17,多缺頁
安邱縣志任周鼎等25(2) 康2,多缺頁
諸城縣志宮懋讓等46(8)1乾29
諸城縣續志劉光斗等23(4)1道14
登州府志賈瑚等69(24)3光7
蓬萊縣志王文燾等14(8)1道19
蓬萊縣續志鄭錫鴻等14(4)1光8
黃縣志袁中立等12(10)1乾2I
黃縣志尹繼美等1+14(4)1同10
福山
棲霞縣志衞蕡等10(4)1乾19
棲霞縣志黃麗中等10(8)1光5
招遠縣志張作礪等12(4)1順17

2 0 1 3 4 4 1
0764

招遠縣續志陳國器等4(4)1道26
萊陽縣志萬邦維等10(4)1康17
牟平寧海州志舒孔安等26(6)|同3
文登縣志歐文等10(4)1道19
文登縣志李祖年等1+14(10)2光23,民11
榮成縣志李天隴等10(4)1道20
海陽縣志包桂等8(4)1乾7
海陽縣續志王敬勳等1+10(6)1光5
萊州府志嚴有禴等1+16(8)1乾5
掖縣志張思勉等1+8(8)2乾23
掖縣全志乾嘉道光四志合訂(16)2光19:(一)乾隆志見上;(二)劉文典等4,嘉22;(三)楊祖憲等2,道22;(四)魏起鵬等4,光19
平度州志保忠等27(8)2道29
濰縣志張耀璧1+6+1(6)1乾25
昌邑縣志周來邵等8(4)1乾7
昌邑縣續志陳嘉楷等8(6)1光33
膠州志張同聲等40(8)2道25
膠澳志趙琪12(10)2民17
高密縣志張浩等1+10+1(4)1乾18
高密縣志羅邦彥等1+10+1(8)1光22
卽墨縣志林溥等12(8)1同12

河南省

河南通志賈漢復等50(16)4順17
河南通志王士俊等80(40)7雍13,民3
河南通志阿思哈等4+80(24)3乾32, 民3
大中華河南省地理誌,林傳甲(1) 民9
開封府志管竭忠等40(12)2康34,同2
開封祥符縣志張淑載等22(12)1乾4,有缺頁
開封祥符縣志沈傳義等1+24(20)4光24
陳留
杞乘馬青齊48(8)1萬歷27;抄本
杞縣志李繼烈等20(5) 康32,缺卷1—2
杞縣志周璣等24(12)2乾53
通許縣志阮龍光等10(6)1乾36
尉氏縣志劉厚滋等1+20(8)1道11
洧川縣志何文明等1+8(4)1嘉23
鄢陵縣志何鄂聯等18(8)1道13
鄢陵文獻志蘇源生等40(20)4同2
中牟縣志孫和相等1+11(6)2乾19
中牟縣志吳若烺等1+12+1(6)1同9
蘭陽蘭封
鄭州志何源洙等1+12(12)1乾13
滎陽縣志李煦等12(6)1乾12
滎澤縣志崔淇等14(4)1乾13
河陰縣志申奇彩等4(2)1康30
汜水
禹州志朱煒等26(12)2道15
密縣志景綸等1+16(4)1嘉32
密縣志汪忠等20(6)1民13

新鄭縣志黃本誠等1+31(12)2乾41
陳州府志崔應階等1+30(20)4乾12
淮陽淮寧縣志永銘等27(12)2道6
淮陽縣志嚴緒鈞等1+20(12)2民5;附陳州府職官備考
商水縣志張崇樸等1+10(8)1乾12,乾48
西華縣志宋恂等1+14(6)1乾19
項城縣志張爲旦等1+10(6)1乾11
項城縣志劉鎔等1+32(12)2宣3
沈邱縣志何源洙等12(4)1乾11
太康縣志戴鳳翔等8(8)1道8
扶溝縣志王德瑛13(6)1道13
扶溝縣志熊燦等1+16(6)2光19
許昌許州志蕭元吉等1+16(12)2道18
臨潁縣志李馥先等1+8(4)1順17
臨潁縣續志劉沅等8(2)1乾12
襄城縣志汪運正14(10)2乾10
郾城縣志傅豫等18(6)1乾19
長葛縣志阮景咸等10(4)1乾12
長葛縣志劉盼遂1+10+1(2)1民19
歸德府志陳錫輅等1+36(10)1乾19
商邱縣志劉德昌等1+20(6)1康44,光11
甯陵縣志王圖寧等1+12(4)1康32,光19
鹿邑縣志許焚等1+12(4)1乾18
鹿邑縣志于滄瀾等1+16(6)1光22
夏邑
永城縣志周正紀等8(4) 康36
永城縣志岳廷楷等1+38(8)1光27
虞城縣志張元鑑等10(6)1光20
睢州志王枚等1+12(8)1光18
考城縣志陳憙敏等4(4)1康37

民權
柘城縣志李志魯等1+18(8)1乾38
柘城縣志余嘉穀等1+10(10)2光22
彰德府志盧崧等1+32(20)3乾52
安陽縣志趙希璜等1+14(5) 嘉4;附金石錄12(4)
安陽縣志貴泰等28+1(10) 嘉24
湯陰縣志楊世達10(4)1乾3
臨漳縣志張濟(2) 咸10,殘
臨漳縣志周秉彝等1+18(12)2光31
林縣志楊潮觀等1+10+1(4)1乾17
內黃縣志李濆等1+18(6)1乾4
內黃縣志董慶恩等1+19(6)1光18;附初稿(2)
武安縣志蔣光祖等20(8)2乾4
涉縣志戚學標等8(4)1嘉4
衞輝府志德昌等1+54(8) 乾54;缺卷21—54
汲縣志徐汝瓚等1+14+1(4)1乾20
新鄉縣志趙開元等1+34(6)2乾12
獲嘉縣志吳喬齡1+16(6)1乾21
淇縣志王謙吉等10(2)1順16
輝縣志文兆奭等1+12+1(8)2乾22
輝縣志周際華等1+20+1(8)1道15
延津縣志王一經等10(4)1康41
延津胙城縣志郭金鼎等2(2)1順16
濬縣志熊象階等22(5)1嘉6;附金石錄2(1)
濬縣志黃璟等8(2)1光12
滑縣志姚鍠等12(8)1同6
封邱縣志余縉等1+9(5)1順16
封邱縣志王賜魁等(1)1康19
封邱縣續志耿紘祚等5(2)1康36
懷慶府志布顏等1+32(16)3乾54

2011 3441 0766

沁陽河內縣志袁通等36(12)2道5
濟源縣志蕭應植等1+16+1(6)1乾26
濟源縣志何荇芳等12(4)1嘉18
原武縣志吳文炘等10(5)1乾12
修武縣志馮繼照等1+10(10)1道20
博愛
武涉縣志甘國垓等8(4)1康29
武涉縣志王榮陛等36(8)2道8
孟縣志仇汝瑚等10(10)2乾55
溫縣志王其華等1+12(4)1乾24
陽武縣志談諶曾等12(6)2乾9
河南府志施誠等4+116(24)4乾44;同6補刋
河南志由永樂大典錄出蓋元志而多宋志舊文4(2)1光34,藕香零拾本
洛陽縣志龔崧林等24(20)2乾10,民13
偃師縣志湯毓倬孫星衍1+30(16)2乾54
自由
鞏縣志李述武1+20(6)1乾54
孟津縣志徐元燦等4(4)1康48
宜陽縣志謝應起等16(12)2光7
登封縣志洪亮吉陸繼輅32(8)1乾52
洛寧永寧
新安
澠池縣志甘揚聲等16(8)1嘉15
嵩縣志康基淵1+30(4)1乾31
陝州志龔崧林等1+20(12)2乾12
陝州志周仁壽2(1)1同6
陝州直隸州續志趙希曾等1+10(3)1光18
靈寶縣志周慶增等6(6)1乾12
靈寶縣志周淦等8(8)1光2

閿鄉縣志梁溥等1+12(8)1乾12
閿鄉縣志劉思恕等1+12+1(8)1光20
盧氏縣誌郭光澍等1+18(10)1光18
南陽府志朱璘等6(10)2康33
南陽府志孔傳金等6(12)2嘉12
南陽縣志張光祖等1+6(6)1康32
南陽縣志潘守廉等1+12(8)1光30
南陽縣戶口地土物產畜牧表圖說潘守廉(2)1光30
南召縣志陳之熥等4(4)1乾11
鎭平縣志吳聯元等6(6)1光2
泌源唐縣志平鄒鼎等1+8(4)1康35
泌源唐縣志黃文運等10(4)1乾52
泌陽縣志倪明進等1+12(8)1道8
桐柏縣志翟敬緒等1+8(8)1乾18
鄧州志蔣光祖等1+24+1(6)2乾20
內鄉縣志寶鼎望等12(8)1康32
新野縣志徐金位等1+9(4)1乾19
淅川廳志金梁等4(6)1咸10
方城裕州志朱名立6(6)1乾5
舞陽縣志王德瑛12(4)1道15
葉縣志石其灝等1+8(6) 乾11
葉縣志歐陽霖等1+10(8)2同10;光22重刋
汝甯府志德昌等30(16)3嘉1
汝南汝陽縣志邱天英等10(8)2康29
正陽縣志彭良弼等10(4)1嘉1
上蔡縣志楊廷望等15(16)2康29
新蔡縣志莫壅章等10(4)1乾60
西平縣志李植等10(4)1康30
遂平縣志金忠濟等1+16(8)1乾24
確山縣志周之瑚等4(6)1乾11,版甚劣

2011
3441
0767

信陽州志張鉞等1+12(8)1乾14
羅山縣志葛荃等8(8)2乾11
潢川光州志高兆煌等68(32)5乾35
潢川光州志楊修田等1+12(12)2光13;附節孝志2(2),忠節志2(2)
光山縣志楊殿梓等1+32+1(12)2乾51
固始縣志謝聘等1+26(16)2乾51
息縣志劉光輝等1+8(8)1嘉4
商城縣志許垒學等8(6)1康29
商城縣志武開吉等1+14+1(12)2嘉8
臨汝汝州續志宋名立等8(8)2乾8
臨汝汝州全志白明義等1+10(10)2道20
民治
魯山縣志徐若階等9(6)1乾8
魯山縣志武億等26(6) 嘉1,
郟縣志張熙瑞等12(10)2同3
寶豐縣志李彷梧等1+16(6)1道17
伊陽縣志張道超等1+6+1(6)1道18
平等

山西省

山西通志穆爾賽等32(36)4康21
山西通志覺羅石麟等230(100)18雍12
山西通志曾國荃等1+184(96)14光18
山西志輯要雅德等1+12(12)2乾45
太原府志沈樹聲等60(24)3乾48
陽曲縣志戴夢熊等1+14(8)1康21
太原縣志龔新等16(8)1雍9
太原縣志員佩蘭等18(6)2道6
太原縣志薛元釗等2(2)1光8
榆次縣志余世銓等1+16+1(8)1同2
太谷縣志郭晉等8(8)1乾60
太谷縣志章青選等1+8+1(8)2咸5
祁縣志劉發屹等16(10)2光8
徐溝縣志王嘉謨4(4)1康51
徐溝縣志王勳祥等6(6)1光7
清源縣志王灝儒2(2)1順18
清源鄉志左雋等1+18(6)1光7
交城縣志洪璟等1+18(6)1康48
文水縣志傅星等1+10(8)1康12
文水縣志范啓堃1+12+1(6)1光9
岢嵐州志何顯祖等4(2)1康11
嵐縣志沈繼賢等16(2)1雍8
興縣志程雲等,藍山續修18(4)1乾28
興縣續志張啓蘊等2(2)1光6
平定州志金明源等10(10)2乾55
平定州志賴昌期等1+16(16)2光8
昔陽

2011 3441 0768

孟縣志胡予翼等1+10+1(8)1乾49
孟縣志張嵐奇等1+22+1(10)1光7
壽陽縣志馬家鼎等1+13(6)1光8
忻州志竇容邃等6(6)1乾12
忻州志方戊昌等42(8)1光6
定襄補志鄭繼修等13(8)1光6
靜樂
代州志吳重光等6(8)1乾50
代州志杜崧年等1+12(6)1光8
五臺縣志周三進1+8(6)1康26
五臺縣志王秉韜等8(4)1乾40
五臺新志王步墀等4(4)1光9
崞縣志邵豐鏃等8(4)1乾22
崞縣志趙冠卿等8(8)1光8
繁峙縣志吳其均等6(6)1道16
繁峙縣志何才价等1+4(4)1光7
保德
河曲縣志金福增等8(8)2同11
平陽府志章廷珪等36(9) 乾1,缺卷1—23;附憲綱(1)
臨汾縣志續編潘如海等1+8+1(6) 民
洪洞縣志余世堂等9(6)1雍8,同11
洪洞縣志孫奐嵩等1+18+1(10)2民6
浮山縣志麃鐘等37(8)1同13
鄉寧縣志葛清等15(4)1乾49
鄉寧縣志馮安瀾等15(2)1光7
安澤岳陽
曲沃縣志張坊等40(8)2乾24
曲沃縣志侯長瘧等8(8)2嘉2
曲沃縣志張兆衡等12(6)1道22
曲沃縣志張鴻逵等32(6)1光6

翼城縣志許崇楷等28(8)2乾36;附圖二張
翼城縣志王耀章等28(8)2光7
汾城太平縣志張鍾秀等10(4)1乾40
汾城太平縣志李炳彥等1+16(8)2道5
汾城太平縣志勞文慶等1+14(10)1光8
襄陵縣志趙懋本等24(4)1雍10
襄陵縣志錢墉等24(8)1光7
汾西
吉
霍州志崔允昭等1+25(10)2道5
霍州志楊立旭等2(2)1光6
趙城縣志楊延亮等1+37(8)1道7
靈石縣志王志瀛等12(6)1嘉22
蒲州府志周景柱等24(10)2乾20
永濟縣志李榮和等24(14)2光12
臨晉縣志王正茂8(4)1乾38
虞鄉縣志崔鑄善等1+12(4)1光12
榮河縣志馬鑑等1+14(6)1光7
萬泉縣志畢宿燾等8(4)1乾23
猗氏縣志夏御乾等8(4)1雍7
猗氏縣志毛圻等(1)1乾39
猗氏志周之楨等4(2) 同6
猗氏縣志徐浩等4(2) 光6
解州全志言如泗等1+18(6)1乾29
安邑縣志呂灝等1+16(4)1乾29
安邑縣續志趙輔堂等1+6(2)1光6
運城志熊名相等1+16(4)1乾29
夏縣志李遵唐等13(4)1乾29
夏縣志黃縉榮等1+10(4)1光6
平陸縣志韓夔典等1+16(4)1乾29

2 0 1 3 4 4 1
0769

芮城縣志莫溥等1+16(4) 乾28,光7續刊;解州全志本
芮城縣志丁樹勳等1+16(4)1咸9
新絳絳州志張成德等20(8)1乾30
新絳絳州志李煥揚等1+20(10)2光5
垣曲縣志薛元釗等14(8)1光6
聞喜縣志李遵唐等1+12(6)1乾30
絳縣志胡延21(4)1光20
稷山縣志沈鳳翔等10(8)1同4
稷山縣志馬家鼎等2(2)1光11
河津縣志汪和等1+14(10)1同5
隰
大寧
蒲縣志巫慧等1+10(4)1乾18
永和
潞安府志李中白等20(18)3順17
潞安府志張淑渠等1+40(40)6乾35
長治縣志吳九齡等1+28+1(14)3乾28
長治縣志李楨等1+8(10)1光20
長子縣志豫謙等1+12(8)1光8
屯留縣志甄爾節等4(4)1雍8
屯留縣志劉鍾麟等1+8(8)1光11
襄垣縣志李廷芳等8(8)1乾47
襄垣縣續志李汝霖等2(2)1光6
潞城縣志崔曉然等1+4(8)1光10
平順
壺關縣志楊嵓等18(4)1乾35
壺關縣志茹金等1+10(6)1道14
黎城縣志程大夏等4(4)1康21
黎城縣續志鄭灝等4(4)1光7
汾州府志孫和相等1+34(16)2乾36

汾陽縣志李文起等1+14(8)1乾37
汾陽縣志周貽纓等1+14(8)1咸1
汾陽縣志方家駒等1+14(10)2光10
孝義縣志鄧必安等20(8)1乾35
平遙縣志王綬等8(4)1康46
平遙縣志恩端等1+12(8)2光8
介休縣志徐品山等14(8)1嘉24
石樓
臨縣志楊飛熊等1+8(4)1康57
離石永寧州志謝汝霖等8(4)1康41,缺序;附圖一張
方山
中陽寧鄉
沁
沁源縣志韓璞等1+10(4)1雍8
武鄉縣志白鶴等1+6(6)1乾55
武鄉縣續志吳匡等4(4)1光5
澤州府志朱樟等52(24)5雍13
晉城鳳臺縣志林荔等1+20(20)2乾48
鳳臺縣續志張貽瑄等1+4(4)1光8
高平縣志傅德宜等22+1(16)2乾39
高平縣志陳學富等16(4)1光6
陽城縣志賴昌期等18(8)1同13
陵川縣新志程德炯等1+30(10)2乾44
沁水縣志徐品山等1+12(6)1嘉6
遼
和順縣志黃玉衡等8(4)1乾33,光11;附交山平寇本末3(1)
榆社縣志費映奎等12(4)1乾8
大同府志文光等1+32(16)2乾41
大同縣志黎中輔等1+20+1(8)2道10
懷仁

2 0 1 3 4 4 1
0770

渾源州志桂敬順10(8)1乾28
渾源州續志賀澍恩等10(7)1光6
應
山陰縣志劉以守6(1)1崇楨3
陽高
天鎮縣志魯彥光等1+4(4)1光16
廣靈縣志郭磊等1+10+1(4)1乾19
靈邱縣志宋起鳳輯，岳宏譽重訂4(4)1康23
靈邱縣補志雷棣榮等10(4)1光8
甯武府志周景柱等1+12(6)1乾15
甯武府志常文遴等(1) 咸7(附在乾隆志內)
甯武
偏關志林端等2(2)1民4
神池
五寨
朔平府志劉士銘等12(10)2雍11
右玉
朔州志汪嗣聖等12(10)1雍13
左雲
平魯
朔縣馬邑

陝西省

雍大記何景明36(10)2嘉靖1
陝西通志查郎阿等1+100(98)8雍13
陝西志輯要王志沂等1+6(6)1道7
秦疆治略盧坤(1)1
西安長安志宋敏求20+3(6)1宋，經訓堂叢書本
西安府志舒其紳等1+80(30)4乾44
柞水孝義廳志常毓坤等1+12(8) 光9
寧陝廳志林一銘等4(4)1道9
長安咸寧縣志黃家鼎等8(5)1康7
長安縣志張聰賢等36+1(6)1嘉17，同11
長安咸寧縣志高廷法等1+26(8)2嘉24
咸陽縣志臧應桐等1+22(7)1乾16，附道光續增一冊
興平縣志顧聲雷25(6)1乾42
興平縣續志王權3(1) 光2(與上同函)
興平縣志王延珪等8(4) 民12
臨潼縣志史傳遠9(12)2乾41
臨潼縣續志楊彥修等2(2)1光16
高陵縣志呂柟7(2)1嘉靖，光10
高陵縣續志程維雍等8(2)1光10
鄠縣新志孫景烈等6(4)1乾42
藍田縣志高昱等16(4)1嘉1
藍田縣志呂懋勳等16(4) 光1；附輞川志6(1)；文徵錄4(1)
輞川志胡元煐6(2)1道17
涇陽縣志王際有等8(4) 康9
涇陽縣志屠楷等8(4) 雍10
涇陽縣後志唐秉剛等4(2) 乾12
涇陽縣志胡元煐等30(4)1道22；附涇渠志三卷

2 0 1 3 4 4 1
0771

涇陽縣志劉懋官等1+16+1(4) 宣3
三原縣志劉紹攽18(6)1乾48
三原縣志焦雲龍等8(6)1光6
鹽屋縣志楊儀等14(6)1乾50
鹽屋縣志龐文中等8(4)1民14
渭南縣志嚴書麐等12(10)1光18
富平縣志劉兌等10(4)1萬曆12,乾42
富平縣志吳六鰲等8(6)2乾43
富平縣志劉毘等1+10(10)2光17
醴泉縣志蔣騏昌等14(6)1乾49

同官

耀州志喬世寧11(2)1嘉靖36,附五台山志
耀州志汪灝11(2)1乾27
商州志王如玖等1+14(8)1乾9
商州志羅文思等10(2)1乾23

鎮安

雒南縣志范啓源12(4)1乾11;附一卷

山陽

商南縣志羅文思12(4)1乾14
同州府志張奎祥等1+20(20)3乾5
同州府志李恩純等2+34(22)3咸1,附文徵錄3(2)咸1
同州府續志饒應祺等1+16(6)1光7
大荔縣志熊兆麟等1+20(5)1道30;附足徵錄4(1)
大荔縣續志周銘旂等1+12(5)1光5

平民

潼關志楊端本3(2)1康24
潼關廳志向淮等3(2)1嘉22
朝邑縣志王道等2(1)1正德14;康51
朝邑縣志王學謨8(2)1萬曆12;康51
朝邑縣志王兆鰲等8(3)1康51

朝邑縣志金嘉琰等1+11(10)1乾43
朝邑縣志李元春3(1)1咸1;又志例1(1)1
郃陽縣志孫景烈等4(4)1乾34
澄城縣志石道立2(2)1嘉靖30,咸1
澄城縣志路世美2(2)1順6,咸1
澄城縣志洪亮吉等20(4)1乾49
澄城縣志金玉麟等31(26)4咸1;附北徵文鈔,北徵詩鈔(2)
澄城續志王懷斌等15(1)1民15
澄城附志王懷斌等1+12(2)1民15
韓城縣志傅應奎等1+16(6)1乾49
韓城縣續志龔蘭泰等5(1)1嘉23
白水縣志梁善長等1+4(4)1乾19
華州初志李可久等24(4)1隆慶6
華州志馮昌弈等4(8)1康23,乾54,光8
華州志汪以誠等12(4)1乾54,光8
華州志吳炳南等12(6) 光8
華陰縣志王九疇等8(4)1萬曆42;附卷9 濬河記略
蒲城縣志張心鏡15(6)1乾47
蒲城縣志李體仁等1+13(4)1光31
乾州志拜斯呼朗等6(3)1雍
乾州志稿周銘旂等1+14(4)1光11;附別錄4(1);殉難士女錄(1);補正(1)光17
武功縣志康海1+3(1)1正德14,同12
武功縣志張樹勳等5(4)1嘉21
永壽縣志蔣基等10(4)1乾56
永壽縣志鄭德樞等1+10(6)1光14
邠州志王朝爵,孫星衍25(4)1乾49
栒邑三水縣志姜桐岡等1+12(4)1同11
淳化縣志萬廷樹等30(6)1乾48
長武縣志沈錫榮等12(4)1宣2

2011 3441 0772

鳳翔府志達靈阿等1+12(12)2乾31
鳳翔縣志羅鰲等1+8(8)1乾32
岐山縣志平世增等8(4)1乾44
岐山縣志胡昇猷等8、4)1光10
寶鷄縣志鄧夢琴16(4)1乾50
寶鷄縣志曹驥觀等16(4)1民11
扶風縣志宋世犖等1+18(4)1嘉23
鄠縣志張若1+18(4)1乾43
鄠縣志沈錫榮1+18(4) 宣2
麟遊縣志范光曦5(2)1康47
麟遊縣新志草彭洵等1+10(4)1光9；附麟山十二景圖
汧陽縣志羅曰璧等1+12(4)1道21
隴州志羅彰彝等1+8(4)1康52
隴州續志吳炳等1+8+1(4)1乾31
漢中府志嚴如熤等1+32(16)3嘉19; 附續訪節烈1卷
佛坪廳志劉熯1+2(1)1光9
鎮巴定遠廳志余修鳳等1+26(6)1光5
留霸廳志賀仲瑊等10(2)1道22;附足徵錄4(2)
南鄭
褒城
城固縣志王穉10(4)1康56
洋縣志張鵬翼等8(8)1光24
西鄉
鳳縣志朱子春等1+10(4)1光18
寧羌州志盧大謨(1)1萬曆25抄本
寧羌州志張廷槐等4(4) 道12
寧羌州志馬毓華等5(5)1光14
沔縣志錢兆沆4(1)1康49
沔縣志孫銘鐘等4(4)1光9
略陽縣志譚瑀等4(4)1道26；光30

略陽縣續志桂超等1(1)1光30
興安府志李國麒30(12)1乾53;道28
興安府志葉世倬8(2)1嘉17,道28
漢陰廳志錢鶴年等1+10(6)1嘉23
安康縣志鄭謙等20(4)1嘉20
安康縣鄉土志闕名(1)1民21鈔本
嵐皋磚坪
平利縣志李聯芳等1+10(4)1光23
洵陽縣志鄧夢琴等14(4)1同9
洵陽縣志劉德全等14(4) 光29
白河縣志嚴一青1+14(4)1嘉6
白河縣志顧驌等13(4)1光19
紫陽縣志吳純1+18(4)1道23,光8
石泉縣志潘瑞奇等(1) 康熙間鈔本
石泉縣志舒鈞4(2)1道29
延安府志洪惠等80(16)4嘉7
延綏鎮志譚吉璁等6(8)2康12
膚施
安塞縣志李暲等(1) 康6,殘
安塞縣志安慶豐等1+12(4) 民3
甘泉
保安
安定
宜川
延長
延川
定邊
靖邊縣志丁錫奎等4(4)1光25
鄜
洛川縣志劉毓秀等1+20(4)1嘉11

2011
3441
0773

中部
宜君縣志查遴等(1) 雍10
綏德
米脂縣志潘松等12(4)1光33
清澗
吳堡
榆林府志李熙齡等1+50(12)2道21
榆林
神木
府谷
葭
橫山懷遠

甘肅省

甘肅通志查郎阿等1+50(36) 乾1缺卷17-22,32
甘肅通志升允等5+100(80)9宣3
蘭州府志陳士楨等1+12(8)1道13
皋蘭縣志黃西圃20(4)1乾43
皋蘭縣志張國常1+30+1(14)2光18修,民6石印
紅水
榆中金縣
臨洮狄道
渭源
靖遠
臨夏河州
寧定
洮沙
平涼府
平涼
華亭縣志佟希堯2(2) 順16鈔本
靜寧州志王烜等1+8(4)1乾11
隆德
莊浪
固原州志王學伊等12(12)2宣1
海原海城縣志楊金庚等10(2)1光34
化平
涇川涇州
崇信
鎮原
靈臺
鞏昌府

2001
3441
0774

隴西
漳縣
定西安定
會寧縣志闕名不分卷(1) 鈔本
通渭
武山寧遠
甘谷伏羌縣志侯新嚴等6(4)1同11
西和
岷
臨潭洮州
武都階州
康縣
西固
文縣
成縣
天水秦州直隸州新志余澤春等1+24(20)3光14
秦安
清水
禮縣
徽縣
兩當
慶陽府
慶陽安化
合水
環縣
正寧
寧
涼州府
武威縣誌張玿美等1(1)1乾14
民勤鎮番縣誌張玿美等1(1)1乾14

民勤鎮番縣志許協等1+10(5)1道5
民勤鎮番縣志闕名1+10(6)1宣1;鈔本
民勤鎮番縣志周樹清等1+12(12)2民8
永昌縣誌張玿美等1(1)1乾14
古浪縣誌張玿美等1(1)1乾14
永登平番縣誌張玿美等1(1)1乾14
甘州府志鍾賡起1+16(10)2 乾44
張掖
東樂
山丹
酒泉肅州新志黃文瑋 (12) 乾2
金塔
高臺縣志徐家瑞等1+8(4) 民10
鼎新
安西
敦煌縣志闕名不分卷(1) 鈔本
玉門縣志闕名不分卷(1) 鈔本

2011
3441
0775

江 蘇 省

江南通志王新命等76(36)5康23
江南通志尹繼善等1+200(120)15乾2
江寧府建康志周應合50(16)3宋景定2,嘉6
江寧府金陵新志張鉉15(16) 元至正4;缺卷14,15
江寧府志陳開虞34+1(18)4康6
江寧府志呂燕昭等56(12)2嘉16,光6
江寧府志蔣啓勛等1+15(12)2光7
江寧府七縣地形考略闕名(1)1光
江寧上元縣志藍應襲等1+27+1(16)2乾16
江寧
江寧上江兩縣志莫祥芝等1+29(12)2同13
江寧上元江寧鄉土合志陳作霖6(1)1宣2
洪武京城圖志禮部奉敕撰(1)1洪武28,弘治重刊;民17
句容縣志曹鑾先等1+10+1(8)2乾15,光26楊世沅重校刊
句容縣志張紹棠等1+20+1(20)3光30
溧水縣志凌世御16(10)2乾42
溧水縣志傅觀光等1+22(12)2 光8
溧水徵訪册錢桂馨等(1)1民12;鈔本
江浦埤乘侯宗海等1+40(14)2光17
六合縣志劉慶運等12(5)1康23
六合縣志謝延庚等8(10)2光10
六合縣續志稿鄭耀烈等1+18(6)1民8
高淳縣志朱紹文等1+25(12)2乾16
高淳縣志楊福鼎等1+28(10)2光7
高淳縣志劉春堂等1+28(10)2民7
蘇州府吳地記陸廣微1(1)1唐,同12;附後集一卷
蘇州府吳郡圖經續記朱長文3(1)1宋元豐7,同12

蘇州府姑蘇志王鏊等60(20)3正1
蘇州府志雅爾哈善等1+80(40)4乾13
蘇州府志宋如林等10+150(64)6道4
蘇州府志李銘皖等3+150(80)10光9
吳縣志姜順蛟等1+112(24)4乾10
吳縣元和縣志許治等1+30(6)乾27
吳縣長洲
吳縣太湖
黃棣志程錦熙等4(2)1民11
相城小志施兆麟1+6(2)1民18
崑山郡志楊德6(1) 元至正1 彙刻太倉舊志五種本
崐山崑山新陽合志鄒召南等1+38+1(12)2乾15
崐山崑新兩縣志張鴻等1+40+1(16)2道6
崐山崑新兩縣續修合志金吳瀾等1+52+1(24)3光6
常熟常昭合志稿鄭鍾祥等1+48+1(16)3光30
吳江縣志陳葵纕等1+58(12)2乾12
吳江震澤縣志陳和志等1+38(8)1乾11,光19
吳江縣續志金福曾等1+40(8)1光3
平望志翁廣平1+18(6)1道20,光12
平望續志黃兆檀1+12(4)1光13
盛湖志仲廷機1+14+1(6)1民13
盛湖志補仲虎騰4(2)1民13
同里志周之楨1+24(4)1嘉17,民6(鉛印)
黎里志徐達源等1+16(10)1嘉10
黎里續志蔡丙圻1+16(6) 光24
分湖小識柳樹芳等6(2)1道27
太倉州志桑悅10(3) 弘治13 彙刻太倉舊志五種本
太倉州鎮洋縣志王祖畬等1+39+2(20)3民8;內太倉州志1+28+1(15),鎮洋縣志11+1(4);附錄(1)
太倉鎮洋

2011 3441 0776

崇明縣志趙廷健等1+20(10)2乾25
崇明縣志林達泉等18(12)1光7
啓東
嘉定玉峯志凌萬頃,邊寶3(1½)淳祐11年撰;彙刻太倉舊志五種本
嘉定玉峯續志邊寶1(½)咸淳8年撰;彙刻太倉舊志五種本
嘉定縣志汪福安等1+32(16)2光7
嘉定縣續志陳傳德等1+15+2(8)2民19
南翔鎮志吳桓等1+12(4)1嘉11,同3
寶山縣志梁蒲貴等1+14(8)1光8
寶山縣續志張允高等1+17+1(5)1民9
寶山縣再續志吳葭等1+17+1(2) 民20
寶山縣新志備稿趙恩鉅等13(1) 民20
羅溪鎮志潘履祥等8(4)1光15;附羅溪文徵(1)
松江府雲間志朱端常等3(2)1宋紹熙4,道14
松江府志郭廷弼等54(20)3康2
松江府志宋如林等2+84(40)4嘉22
松江府續志博潤等1+40(24)4光10
松江婁縣志謝庭薰等2+30(12)2乾53
松江華亭縣志程明愫等16(4)1乾56
松江華亭縣志楊開第等1+24+1(10)1光4
松江婁縣續志汪坤厚等20(6)1光5
奉賢縣志李治灝等1+10(4)1乾23
奉賢縣志韓佩金等1+20+1(6)1光4
金山縣志龔寶琦等1+30(8)1光4
張堰志姚貞甫1+12+1(2)1民8
川沙撫民廳志何士祁等1+12(4)1道16;附分隸詳議
川沙廳志陳方瀛等1+14+1(6)1光5
上海縣志李文耀等1+12(12)2乾15
上海縣志王大同等1+20(14)3嘉19
上海縣志王宗濂等1+32+1(16)3同10

上海縣續志吳馨等1+30+1(12)2民7
法華鄉志胡人鳳1+8+1(4)1民11
江灣里志張寶鑑1+15(2)1民10
南匯縣志欽璉等1+16(8)1雍8
南匯縣志金福曾1+22+1(12)2光5
青浦縣志陳其元等2+30+1(12)2光5
蒸里志略葉世熊12(2)1宣2;附校勘記
常州府毘陵志史能之30(6)1宋咸淳,嘉25趙懷玉刻
常州府志于琨等1+38(20)3康34,光12;附校勘記(1)
武進縣志武俊等44(7)康23;缺卷8-9,12-23,30-34,39-42
武進縣續志王元烜等(1)康31存第10-12卷,第13卷1,4兩頁
武進陽湖
武進陽湖合志孫琬王德茂等1+36(30)4道23,光12
武進陽湖縣志王其淦等1+30(20)2光5
武陽志餘金吳瀾李慶沂等1+12(16)2光14
馬蹟山志許棫等1+8(4)1光6
無錫縣志李鼐,吳翀36(2)弘治7,缺卷1-17
無錫金匱
無錫金匱縣志韓履龍閻登雲等1+40(16)3嘉18
無錫金匱縣志裴大中倪咸生等1+40(20)2光7
無錫錫金識小錄黃印12(6)1光22
梅里志存禮等1+4+1(4)1雍2,道4,同8補修
江陰縣志陳延恩等1+28(16) 道20
江陰縣志盧思誠等1+30(20)4光4
江陰縣續志陳思繆荃蓀等28(10)2民10;附江陰近事錄3(2)
宜興縣舊志阮升基等1+10+1(10)2嘉2
宜興縣志阮升基等1+4(2)1嘉2
宜興荆溪縣志唐仲冕等1+4(2)1嘉2
宜興宜荆縣志顧名羅衡等1+10(4)1道20
宜興荆谿縣新志施惠潘樹辰等1+10+1(8)1光8

2011 3441 0777

宜興宜荆續志陳善謨等1+12(6)1民10
靖江縣志鄭重等1+18(6)1康22
靖江縣志龔滋森等1+16(8)2光5
鎮江府鎮江志盧憲1+22(5)1宋嘉定,道22元元校刊;附附錄;校勘記2(1)
鎮江府鎮江志俞希魯1+21(7)1元至順,咸9重刊;附附錄;陳慶年校勘記2(1)
鎮江府志朱霖等1+55(28)4乾15
鎮江丹徒縣志鮑天鍾1+10(8)2康熙間
鎮江丹徒縣志貴中孚等4+47(24)3嘉10
鎮江丹徒縣志何紹章等4+60(32)4光5
鎮江丹徒縣志摭餘李恩綬等21(12)2光16起修,民7原刊,20增補
揚中
丹陽縣志鄒廷模等22(12)2乾15
丹陽縣志凌焯等1+36(16)2光11
金壇縣志丁兆基等1+16(12)2光11
金壇縣志馮煦等1+12(4)1民15
溧陽縣志李景嶸等16(10)2嘉18,光22
溧陽縣續志朱畯等16(8)1光25
淮安府志孫雲錦等1+40(16)2光10
淮安山陽縣志金秉祚等1+22(20)3乾13
淮安山陽縣志孫雲等21(8)1同12
淮安山陽縣志邱沅等16(4)1民10
阜甯縣志馮觀民8(1)1乾29鈔本
阜甯縣志阮本焱等1+24(10)1光12
鹽城縣志劉崇照等1+17(10)2光21
淮陰清河縣志吳棠等1+24(7)1咸4,民8 } 同函
淮陰清河縣志附編吳昆田2(1)同4,民8 }
淮陰清河縣志胡裕燕等26(8)1光2

淮陰清河縣志劉禧壽等16(4)1民14
漣水安東縣志金元烺等1+15(4)1光1
泗陽桃源縣志睦文煥等1+10(4)1乾3,民6
東海海州直隸州志唐仲冕等1+32(10)2嘉16
東海海州文獻錄許喬林等16(4)1道25
贛榆縣志王城等1+4(4)1嘉1
贛榆縣志王文炳等18(4)1光14
贛榆縣續志王佐良4(1)1民8;附贛榆縣續志附編2(1)
灌雲
沭陽縣志張奇抱等4(4)1康13
揚州府志崔華等40(12)2康24
揚州府志尹會一等40(12)2雍11
揚州府志張世浣等1+72(64)8嘉15
揚州府圖經事志失名8(4)1嘉慶;按此係尚未印全之書
揚州府志英傑等24(8)1同13
江都縣志陸朝璣等20(10)2雍7
江都縣志五格等32(10)2乾8,光7
江都甘泉縣志吳鄂峙等1+20(12)2乾8
江都甘泉縣志陳觀國等1+10(8)1嘉15
江都縣續志王逢源等1+12(4)1嘉16,光7
江都縣續志謝延庚等1+30(8)2光10
江都甘泉縣志徐成敷等1+24(20)4光11,光17
江都縣續志趙邦彥等1+30(10) 民14
江都甘泉縣續志趙邦彥等1+29(8) 民14
北湖小志焦循1+6(4)1嘉13
瓜洲志吳肇德等1+8(4)1嘉慶間,民12
甘棠小志董醅1+4+1(4)1咸5
儀徵縣志陸師22(12)2康57
儀徵縣續志顏希源等10(4)1嘉13
儀徵縣志王檢心等1+50(24)3咸2,光16

高郵州志楊宜崙等1+12+1(14) 乾48
高郵州志馮馨等1+12(16)2嘉18,道25
高郵州志左輝春等(6)1道23
高郵州志金元烺等1+8(8)1光9
興化縣志張可立等14(6)1康23;內鈔配一本,卷6,7
興化縣志梁園棣10(8)1咸2
寶應縣志孟毓蘭等1+28(10)1道20
寶應圖經劉寶楠1+6(4)1道28
泰州志褚世暄等10(10)2雍6
泰州志王有慶等1+36(12)2道10
東臺縣志周右等40(10)2嘉22
海門廳圖志余麟年等1+20(4)1光26
南通通州志王繼祖等22(24)3乾20
南通海曲拾遺金榜1+6(6)1;芸暉主人補續1嘉23
南通崇川咫聞錄徐緒,楊廷撰12(12)2道10
南通通州直隸州志梁悅馨等1+18+1(18)3光2
通海墾牧鄉志張謇(1)1
如皋縣志楊受廷等24(10)2嘉13
如皋縣續志范仕儀等12(2)1道17
如皋縣續志周際霖等16(6)1同12
泰興縣志凌坦等8(8)1嘉18
泰興縣志楊激雲等1+26+1(10)1光13
徐州府志石杰等1+30(12)2乾7
徐州府志朱忻等25(12)2同13
銅山縣志張宏運等1+12(16)2乾10
銅山縣志崔志元等1+24(12)2道11
銅山縣鄉土志袁國鈞等(1)1光末
蕭縣志潘鎔等1+18(10)2嘉20
蕭縣志顧景濂等1+18(6)1光1
碭山縣志劉王瓊等14(5)1乾32

豐縣志盧世昌等16(9) 乾24 缺卷1-2
豐縣志姚鴻杰等1+16(8)1光20
沛縣志李棠等1+10(12)2乾5
沛縣志于書雲16(6)1民9;附民國新志1(1)
邳州志魯一同1+20(6)1咸1
宿遷縣志李德溥等19(6)1同13
睢甯縣舊志葛之莫等10(4)1康22,民18
睢甯縣志劉如晏等12(4)1康57
睢甯縣志稿侯紹瀛等18(6)1光12

安 徽 省

安徽通志蔣攸銛等6＋260(100)10道10
安徽通志沈葆楨等350＋10(120)14光4
安徽輿圖表說不著撰人10(3)1光22
皖志便覽李應珏3(2)1光24
皖游便覽周葆元(1)1道27,鈔本
皖省志略朱雲錦4(4)1道1
安慶府
懷甯縣志王毓芳等1＋8＋1(10)2道5
懷甯縣志朱之英等1＋34＋1(6)2民4
桐城
潛山縣志周克友等12(8)1康14
太湖縣志符兆鵬等1＋46＋1(12)2同11
宿松
望江
徽州府新安志羅願10(4)1宋淳熙13,光13
徽州府新安志補方信8(4)1嘉靖41,鈔本
徽州府志汪尙寧等22(6) 嘉靖45
徽州府志丁廷楗等18(30)4康38
徽州府志馬步蟾等1＋16(30)4道7
歙縣志靳治荊等12(8)2康29
歙縣橙陽散志江登雲12(4)1乾40
歙縣志勞逢源等1＋10(11) 道8,缺末册
歙縣採訪册闕名(8)1同治中,鈔本
休寧
婺源縣志黃應晌等1＋39(16)4道6
婺源縣志吳鄂等1＋64(24)5光9
祁門縣志王讓等1＋36(8)1道6

祁門縣志周溶等1＋36(12)2同12
黟縣志吳甸華1＋16(12)2嘉17
黟縣續志呂子珏等分卷附在嘉慶志後1＋16(16)2道5,同8
黟縣三志謝永泰等1＋16＋1(16)2同8
績溪
寧國府志魯銓等1＋36＋1(32)3嘉20,民8
寧國府宛陵郡志備要謝庭氏4(3)1光2;附太平郡志2(1)
宣城
寧國
涇縣志王廷棟等1＋45(16) 乾8,缺26—27卷
涇縣志李德淦等1＋32(12)3嘉11;附樂輸2(2)
涇縣續志阮文藻9(2)1道5
太平
旌德縣志陳柄德等10(10)2嘉13,民14;附補遺;附訂2(1)
旌德縣續志王椿林等10(3)1道6,民14;附忠義錄2(1)
南陵小志宗能徵等1＋4(6)1光25
南陵縣志徐乃昌等1＋48＋1(24)3民13
池州府
貴池縣志陸延齡等1＋44(20)2光9
青陽
銅陵
石埭
秋浦建德
東流
太平府志朱肇基等44(24)3乾23
太平郡志謝庭氏2(1)1光2,附在宛陵郡志備要後
當塗縣志祝元敏等32(12)1康34
蕪湖縣志劉瓚等26(10) 乾19;缺卷1,2,21-26
蕪湖縣志鮑寶等60(8)1民8
繁昌

廬州府志王雲等1+100+1(48)8光11
合肥縣志左輔等1+36(12)2嘉8，民9
廬江縣志魏紹源等1+15(8)2同7
廬江縣志錢鑅等1+16(16)2光11
舒城
無爲
巢縣
鳳陽府中都志柳瑛10(12) 成化6
鳳陽府志馮煦等21(24)4光34
鳳陽縣志謝永泰等1+16(12)2光13
懷遠
宿遠
壽州志曾道唯等26+2(16)2光16
鳳臺縣志李師沆等1+5(10)2光18
宿州志蘇元璐等1+42(15)2道5；附本(1)
宿州志何慶釗36(16)3光15
靈璧志略貢震等1+4(4)1乾23；附河防錄，河渠原委(2)
潁州府志王猷禔等10(24)3乾17
阜陽縣志劉虎文等1+24(12)2道9
潁上縣志劉耀春等1+13(6)1道6；附備采(1)
霍邱縣志陸鼎敷等1+16(16)2同9
亳州志劉澤溥等4(4)1順13
亳州志鄭交泰等1+12(8)1乾39
亳州志任壽世等1+43(16)2道5
亳州志鍾泰等1+20(14)2光20
渦陽縣志黃佩蘭等1+18(8)1民13
太和
蒙城
廣德州志胡有誠等1+60+1(20)3光6
郎溪建平

滁州志熊祖詒等1+10+1(10)2光3
全椒縣志金仲和10(6)1同8；鈔本
全椒縣志張其淦等1+16(8)民9
來安縣志符鴻等1+14+1(5)1道10
和
和縣歷陽典錄陳廷桂34(10)2嘉3，同6，附補編6(2)道9，同6
含山
六安
英山
霍山縣志潘際雲等1+8+1(6)1嘉21
泗州志葉蘭等11(6)1乾53；鈔本
泗縣泗虹合志方瑞蘭等19(8)2光14
盱眙縣志方家瀠6(4)1同12
盱眙縣志稿王錫元1+17(8)2光17，光25
天長
五河縣志賴同宴等1+20+1(8)2光19

2011 3441 0781

浙 江 省

浙江通志施維翰等1+50(36)5康22
浙江通志稽曾筠等3+280(120)12乾1,光25
浙志便覽李應珏7(4)1光17
浙江省史地紀要張其昀(1)民14,商務印書館
杭州府乾道臨安志周淙彥1+3(1)1宋乾道,光14
杭州府咸淳臨安志潛說友100(24)3宋咸淳,道10
杭州府志馬如龍等40(24)4康33
杭州府志鄭澐等6+110(8)7乾49
杭州府志龔嘉儁等8+178(80)10民11
杭縣仁和縣志沈朝宣14(10)1嘉靖28修,光19刊
杭縣錢塘縣志聶心湯10(6)1萬曆37,光19
唐棲志王同20(8)1光16
定鄉小識張道16(4)1光8
海寧縣志蔡完9(4)1嘉靖36,光24
海寧縣志黃承璉等13(14) 康22
海寧縣志黃簪世等1+12(16) 乾30
海寧海昌備志錢泰吉52+2(14)2道25
海寧州志朱緒曾等1+16(22) 道28
海寧縣志略范驤(1)1光3
海寧州志稿查元復等1+41+1(32)4民11
富陽縣志汪文炳等1+24(16)2光32
餘杭縣志張吉安等40(16)2嘉13,民8
餘杭縣志稿(1)1光32
臨安縣志彭循堯等1+8+1(6)1宣2
於潛縣志謝青翰1+20(16) 民2
新登新城縣志吳墉等24(6)1道3
新登縣志徐士瀛等1+21(8)2民11

昌化縣志陳培斑等1+18(8)2民13
嘉興府志吳永芳16(20)3康60
嘉興府志伊湯安等3+80(40)5嘉6
嘉興府志于尚齡等3+60(38) 道20;缺卷首2,卷36
嘉興府志許瑤光等2+88(48)7光1
嘉興秀水縣志李培等10(4)1萬曆24,民14
嘉興秀水縣志任之鼎等10(6)1康24
嘉興縣志趙惟嶠等2+37+1(24)4光17始修,34刊
梅里備志余霖1+8(3)1民11
嘉善縣志楊廉等12(10)1康16
嘉善縣志戈鳴岐等12(4)1雍12
嘉善縣志萬相寶等19+1(12) 嘉5;缺卷20
嘉善縣志江峯青等1+36(16)3光20
楓涇小志程兼善1+10(4)1宣3(按楓涇半隸浙之嘉善,半隸蘇之婁縣)
海鹽縣圖經樊維城等16(7)1天啓2,乾12
海鹽縣續圖經王如珪等7(9)2乾13
海鹽縣志王彬等1+22+1(16)3光2
崇德石門縣志鄭世培等12(5) 康15;缺末卷
崇德石門縣志余麗元等1+11(12)2光5
崇德石門縣志閻鎮珩6(2)1光15
平湖縣志王恆等1+10+1(10)2乾54
平湖縣志彭潤章等1+25+1(12)2光12;附殉難錄(1)
桐鄉縣志嚴辰4+24(23)3光13;附楊園淵源錄4(1)
湖州府志胡承謀等1+50+1(24) 乾4
湖州府志宗源瀚等1+96(40)7同13
吳興志談鑰20(6)1宋嘉泰1,民3
吳興備志董斯張32(12)1明,民3
吳興烏程縣志羅愫等16(6)1乾12
吳興烏程縣志潘玉璿等36(16)2光7

2011 3441 0782

吳興歸安縣志李昱等1+52(16)2光7
南潯鎮志汪曰楨等1+40(10)2咸9;附蓮漪文鈔8 2)
南潯志周慶雲1+60(16)2民11
菱湖鎮志孫志熊1+44(6)1光19
寶前兩溪志略吳玉樹12(2)1嘉12,民11
烏青鎮志烏鎮屬吳興 青鎮屬桐鄉 董世寧12(4)1乾25
長興縣志邢澍錢大昕等,鈔本,存卷1,4-7,(4);按共28卷,嘉10刊
長興縣志趙定邦等32(16)2光1,光18
長興志拾遺朱鎮等1+2(1)1光緒間
德清縣誌俞元棐等10(4)1康12,近年石印
德清縣續志周紹濂等10(2) 嘉13,近年石印
武康
安吉州誌江一麟8(4)1嘉靖36
安吉縣志汪榮等1+18(16)2同12
孝豐縣志羅爲賡等10(4)1康12
孝豐縣志劉濬等1+9+1(10)1光3
寧波府宋元四明六志(一)乾道四明圖經,張津等,12(4)宋乾道5;(二)寶慶四明志,胡榘等,21(10)宋寶慶4;(三)開慶四明續志,梅應發等,12(4)宋開慶1;(四)大德昌國州圖志,馮福京等7(2)元大德2;(五)延祐四明志,馬澤等17(10)元延祐7;(六)至正四明續志,王元恭,12(6)元至正2;附四明它山水利備覽,魏峴,2(1)宋淳祐2; 乂勘記9(3);徐時棟校刊,共(40)4咸4
甯波府志周希哲等42(20) 嘉靖39
甯波府志曹秉仁等1+36(16)2雍11,道26
南田石浦
南田縣志厲家禎1+35(6) 民19
鄞縣志錢維喬錢大昕等1+30(16)2乾53
鄞縣志張銑等1+32(16)2咸6
鄞縣志張恕等75(34)5光2

慈谿縣志楊正筠等16(6)1雍9
慈谿縣志忠滿等56(24)4光25;附列傳附編
奉化縣志曹膏等1+14(14)2乾37
奉化縣志李前泮等1+40(12)2光36
忠義鄉志吳文江1+20(6)1光23
剡源鄉志趙霈濤1+24(6)1光27
鎮海縣志余樾等40(16)3光5
象山縣志童立成等1+22(8)1道14;附象山文類2(2)
定海縣志何愈等13(4)1嘉靖42;善本
定海縣志繆燧等8(4)1康54
定海廳志王葆初等1+30(10)2光10
定海縣志陳訓正等16(6)1民13
紹興府會稽志沈作賓等20(9)2宋嘉泰,民15
紹興府會稽續志張淏7(3)1宋寶慶1,民15;附孫因越問1卷
紹興府志蕭良幹等50(16)3萬曆14
紹興府志俞卿60(20)4康58
紹興府志李亨特等1+80(48)6乾57
紹興會稽縣志王元臣等28+1(8)1康22
紹興山陰縣志徐元梅等1+30(8)2嘉8
蕭山縣志黃鉞40(10)2乾16
諸暨縣志馮煦等1+60(17)3宣3;附貞孝節烈志1(1)
餘姚志唐若瀛等40(8)2乾46
餘姚縣志周炳麟等1+27+1(16)2光25
餘姚六倉志楊積芳等1+44+(8)1民9
上虞縣志崔鳴玉等1+14(12)1嘉16
上虞縣志刊誤沈奎5(1)1道3修,咸3刊
上虞縣志唐煦春等1+48+1(20)3光17
上虞縣志校續徐致靖等1+50+1(20)2光24
嵊縣剡錄高似孫10(2)1宋嘉定8,同9
嵊縣志張逢歡等12(3)1康10

2011 3441 0783

嵊縣志李以琰等1+18+1(6)1乾7
嵊縣志李式圃等1+14+1(8)2道8
嵊縣志嚴思忠等1+26+1(12)2同9
新昌縣志劉作樑等18(4)1康10
新昌縣志金城等20(11)2民8;附沃洲詩存,文存;農事調查(1)
台州府赤城志陳耆卿40(6)2宋嘉定16,嘉23
台州府赤城新志陳相等23(4)1弘治10
台州府志張聯元等1+18(18)3康61
台州外書戚學標20(4)1嘉4
台州府志王舟瑤等100(60)7光緒間修,民15鉛印
臨海縣志洪若皋等1+15(8)2康22
黃巖縣志陳鍾英等1+40(16)2光3;附黃巖集32(16)
　路橋志楊晨2(2)1民16
天台縣志李德耀等15(6)1康22
仙居志王壽頤等1+24(10)2光20;附僊居集24(8)
甯海縣志崔秉鏡等1+12(12) 康17
溫嶺太平縣志曹文斑8(2)1康22
溫嶺太平縣志慶霖等1+18(10)2嘉16
溫嶺太平續志陳汝霖等1+18(8)2光20
金華府志張蓋等30(12)2康22,宣1
金華縣志趙泰牲等10(3)1康34
金華縣志黃金聲等1+12(8)1道3
金華縣志錢人龍等1+16(10)2光20修,民4印;附殉難姓名錄
蘭溪縣志張許等1+18+1(6)1嘉5
蘭溪縣志秦簧等1+8(10)2光13
東陽新志胡啓甲等1+22+1(16) 康20
義烏縣志諸自穀等1+22(12)2嘉7
永康縣志李汝爲等1+16(12)2光17
武義縣志張營堞等1+12(5)1嘉9
浦江縣志善廣等1+15(13)2光31;附殉難錄2(1)

湯谿縣志陳鍾靈等1+10(6)1乾48;鈔本
湯谿縣志丁燮等1+20(12)2民20
衢州府志楊廷望等1+40(12)2康50,光8劉國光重校刊
衢縣西安縣志姚寶煃等1+48(10)2嘉16
衢縣西安縣新志正誤歌陽垣等3(1)1道25成,光9刊
龍游縣志萬廷謙1+10(1)1萬40,民12;附校勘記四頁
龍游縣志盧燦等12(6)1康19,光8
龍游縣志初稿余紹宋(4)1民12
龍游縣志余紹宋1+40+1(16)3民14
江山縣志王彬等1+12+1(8)1同10
常山縣志李瑞鍾等1+68+1(12)2光12
開化縣志徐名立等1+14(10)1光24
嚴州圖經陳公亮3(2)1宋,光26;漸西村舍本
嚴州續志鄭瑤方仁榮10(2)1宋景定,光;漸西村舍本
嚴州府志吳士進等1+38(28)3乾21,光9,吳世榮等增補重刊
建德縣志周興嶧等1+21(10)1道8
建德縣志吳俊等21+1(10)2光18
建德縣志夏曰璈等1+15(10)2民8;附公產2(4);徵信錄(2)
淳安縣志李詩等1+16(8)1光10
桐廬
遂安縣志鄒錫疇等1+10(8)1乾32
遂安縣志羅柏麓等1+10+1(8)1民19
壽昌縣志陳煥等1+10(8) 民19
分水縣志陳常鏵等1+10+1(6)1光32
溫州府志李琬等1+30(20)3乾25,民3
玉環志張坦熊等4(4)1雍10
玉環廳志杜冠英等1+14(8)1光6;附補遺1卷,全浙洋圖1卷,
永嘉縣志崔錫等26(8)2乾30
永嘉縣志張寶琳等1+38(24)4光8
瑞安縣志張德標等1+10(8)2嘉14

樂清縣志鮑作雨等16(13) 道7;缺卷1,2上
樂清縣志路履祥等1+16(16)3光28,民1補刻
平陽縣志徐恕等1+20(4)1乾24
平陽縣志符璋等1+98(30)4民14;另圖(1)
泰順分疆錄林鶚等1+12(6)1光4
處州府志潘紹詒等1+30+1(30)5光3
麗水志稿金學超原輯,屠本仁增修4(4)1道16
麗水縣志彭潤章等15(8)1同13
青田縣志雷銑等1+18(14)2光2
縉雲縣志霍維騰等4(4)1康23
縉雲縣志湯成烈等1+18(10)2道29
縉雲縣志何乃容等1+16+1(12)2光2
松陽縣志支恆春等12(10)1光1
遂昌縣志繆之弼等10(5) 康51
遂昌縣志江繼曾等1+12+4(12)2光22
龍泉縣志顧國詔等1+12(6)1光4
慶元縣志林步瀛等1+12(10)2光3
雲和縣志伍承吉等1+16(6)1同3
宣平縣志陳加儒等1+14(5)1乾18
宣平縣志皮樹棠等1+20(8)1光4
景寧縣志李應機等10(4) 雍13
景寧縣志張九皐等1+12(4)1乾43
景寧縣志周杰等1+14+1(8)2同12

江西省

西江志白潢等206(200)24康59
江西通志高其倬等3+162(80)10雍10
江西通志曾曰瑛等5+180(120)10光7
南昌府志許應鑅等1+66+1(40)6同12
南昌縣志阿應麟等1+40+1(32)4道6
南昌縣志陳紀麟等1+36+1(34)4同9
南昌縣志江召棠等1+60(26)4民8;附文徵24,(12)詩徵5(2)
南昌記事汪浩等1+14(4)1民9
新建
豐城縣志王家傑等1+28(16)2同12
進賢縣志江璧等1+25(16)2同10
奉新縣志呂懋先等1+16+1(12)2同11
靖安
武寧縣志何慶朝等1+44+1(20)3同9
修水義寧
饒州府志黃家遴等40(16)3康22
饒州府番郡瑣錄王朝渠4(4)1同7
饒州府志錫熹等1+32(16)3同11
鄱陽縣志陳驤等1+32+1(18)3道4
鄱陽縣志陳志培等1+24+1(15)2同10;附忠烈錄3(1)
餘干縣志李陳等1+23(8)2道3
餘干縣志區作霖等1+20+1(8)1同11
樂平縣志陳訥等1+32(18)3乾17;附續志4(2)
樂平縣志董尊堯1+10(12)2同9
浮梁縣志何浩1(1) 乾57
浮梁縣志喬溎等1+22(14)2道3
德興縣志孟慶雲等1+10+1(12)2同11

餘江安仁縣志陳天爵等1+10(10)1道4
萬年縣志張宗裕等1+22+1(10)2道4
萬年縣志項珂等1+12(12)2同10
廣信府志連柱等1+26(18)3乾48
廣信府志蔣繼洙等1+12(30)5同12
上饒縣志陶堯臣等1+32(12)2道6
上饒縣志王恩溥等1+26(20)4同11
玉山縣志武次韶等1+32(8)1道3
玉山縣志黃壽琪等1+10(11)2同12;附續補遺1卷
弋陽縣志俞致中等1+14(10)2同10
貴溪縣志胡宗簡等1+32(12)2道4
貴溪縣志楊長杰等1+14(8)2同10
鉛山縣志王之道等1+17(12)2道4
鉛山縣志張廷珩等1+30(16)3同12
廣豐縣志文炳等1+32(8)1道3
廣豐縣志雙全等1+10(8)2光1
續修興安縣志李賓暘等1+16(6)1同10
南康府志廖文英等12(6)2康12
南康府志盛元1+24(12)3同11
星子
都昌
永修建昌縣志陳惟清等1+12(10)2同10
安義縣志杜林等1+16+1(8)1同10
九江府志朱棨等1+30(20)3嘉23
九江府志達春布等1+54+1(24)4同12
九江德化縣志沈錫三等16(8)1乾45
德安縣志曹師聖等15(6)1乾21
瑞昌縣志姚暹等1+10(12)2同10
湖口縣志宋庚等1+18(10)2嘉22
湖口縣志殷禮等1+10(12)2同13

彭澤縣志陳文慶等1+18(15)2同12
建昌府志高天爵等26(12)2康12
建昌府志邵子彝等1+10(28)4同11
南城縣志李人鏡等1+10(32)5同10
黎川新城縣志劉昌猷等1+12+1(24)2同10
南豐縣志盧崧等1+40(16)2乾30,嘉16補修
南豐縣志柏春等1+46+1(28) 同10
南豐縣志黎廣潤等1+36+1(15)2民13;附節孝錄(1)
廣昌縣志曾毓璋1+10(10)2同6
資溪瀘谿縣志楊松兆等1+14(12)1同9
撫州府志羅復晉等1+45(24)4雍7,咸2
撫州府志許應鑅等1+86(35)4光2
臨川縣志劉繩武等32(20)2道3
臨川縣志童範嚴等1+54+1(24)2同9
金谿縣志楊文灝等1+8(8)1乾16
金谿縣志李雲等1+60+1(12)2道3
金谿縣志程芳等1+36+1(16)2同9
崇仁
宜黃縣志札隆阿等32(16)2道4
宜黃縣志張輿言等1+50(24)4同10
樂安縣志朱奎章等1+12(8)2同10
東鄉縣志李士棻等1+16+1(9)1同8
臨江府志王撫民等16(12)2康19
臨江府志德馨等1+32(6)1同10
清江縣志秦鏞等8(6)1崇禎15
清江縣志潘懿等1+10(10)2同9
新淦縣志王肇賜等1+10(16)2同12
新喻縣志陸堯春等1+14(10)2道5;附喻水詩存一卷,喻水文存一卷
新喻縣志文聚奎等1+16(12)2同12

2011
3441
0786

峽江縣志張九鉞等1+14(16)2乾32
峽江縣志暴大儒等1+10(8)1同8
瑞州府志黃廷金等1+24(14)2同12
高安縣志夏燮等1+28(20)3同10
宜豐新昌縣志楊文峯等1+25+1(12)2乾57
宜豐新昌縣志曾錫齡等1+25+1(15)3道4
上高縣志馮蘭森等1+14+1(14)3同9
袁州府志陳廷枚等1+38(16)2乾25
袁州府志陳喬樅1+15(4)1咸10
袁州府志駱敏修等1+10(20)4同13
宜春縣志程國觀等1+32+1(16)3道3
宜春縣志陳喬樅1+15(3) 咸10,缺卷5
宜春縣志路青雲1+10(10)2同10
分宜縣志龍筐等1+32(12)2道2
分宜縣志李寅清等1+10(32)3同10
萍鄉縣志尚崇年等8(4)1康22
萍鄉縣志胥繩武等12(8)2乾49
萍鄉縣志陳喬樅1+11(2)1咸10
萍鄉縣志錫榮等1+10(8)1同11
萬載縣志陳喬樅1+18(4)1咸10
萬載縣志金第等1+30(11) 同10,缺卷29之一部分
吉安府志盧崧等1+74(40)8乾41,道22
吉安府志定祥等1+53(40)6光1
蓮花
吉安廬陵縣志陳汝楨等1+56(32)3同12;附補編
吉安廬陵縣志王補等1+28+1(20)3民9
吉安縣紀事王祜等5(2)1民10
泰和縣志楊訒等1+43(10)3道6
泰和縣志宋瑛等1+30(16)3光4
吉水縣志申發祥等36(16)2乾21

永豐縣志雙貴等40(20)3同13
安福縣志姚濬昌等1+18+1(20)2同11
遂川龍泉
萬安縣志黃圖昌等1+12(3) 康28;缺卷11-12
萬安縣志歐陽駿等1+20+1(12)2同12
永新縣志王瀚等10(6)1乾11
永新縣志蕭玉春等1+26(12)2同13
寧岡永甯
贛州府志朱扆等44(23)3乾43
贛州府志李本仁等1+78(24)4道28
贛州府志魏瀛等1+78(26)4同12
贛縣志沈均安等1+34(12)2乾21
贛縣志黃德溥等1+54(18)3同11
鄱都縣志顏壽芝等1+16(12)2同13,光29
信豐縣志許夔等16(6)1道4,同6補刊
輿國縣志水志林張尚瑗26(12)2康50
輿國縣志胥敍倫等1+46(12)2道4
輿國縣志崔國榜等1+46(12)2同11
會昌縣志劉長景等1+32(12)2同11
安遠
尋鄔長寧縣志沈鎔經等1+4+1(8)1光2,7
尋鄔長寧縣志王衍曾等1+15+1(8)2光33
龍南縣志王所舉等1+8(6)2道6
定南廳志賴勳等8(8)1道5
定南廳志王大枚等8(10)2同11
寧都
瑞金縣志脩方增1+16(16)2道2
石城縣志楊伯年等1+8(8)1乾46;鈔本
南安府志黃鳴珂等1+32(22) 同7
南安府志補正楊錞1+12(6)1光1

金陵大學圖書館 2011 3441 0787

大庾縣志陳蔭昌等1+26(16)2同13
大庾縣志吳寶炬等16(16) 民8
南康縣志沈恩華等1+14(12)2同11
上猶
崇義縣志黃際亨等8(8)1光20;附續增1卷
虔南

湖北省

湖廣通志徐國相等80(24) 康23
湖北通志吳熊光等5+100(64)10嘉9
湖北通志凡例章學誠(1)1光8
湖北通志張仲炘等1+172+1(108)12民10
湖北輿地記湖北輿圖局24(24)2光20
下荆南道志魯之裕等28(16)2乾5,嘉2
武昌府
武昌江夏縣志陳元京等1+15(12) 乾59
武昌江夏縣志王庭楨等1+8(8)1同8;附文徵(2)
鄂城武昌縣志鍾桐山等1+26+1(10)2光11
嘉魚縣志鍾傳鎏等12(12)1同5
蒲圻縣志恩棨等8(8)2同5
咸寧
崇陽縣志高佐廷等1+12(12)2同5
通城縣志鄭炎等1+24(10)2同6
陽新興國州志陳光亨等1+36(12)2光15
陽新興國州志補編劉鳳綸等1+3(4)1光30
大冶
通山縣志任鍾麟8(2) 康4鈔本
通山縣志潘滋榎等1+8(8)2同6
漢陽府
夏口縣志侯祖畬等1+22(9)2民9;附補遺(1)
漢陽縣志黃式度等28(20)2同7
漢陽縣識張儒三1+10(6)1光9
漢川縣志德廉等1+22(12)2同12
孝感縣志朱希白等24(12)2光8
黃陂縣志余昌烈等24+1(20)3道28

黃陂縣志劉昌緒等16(12)2同10
沔陽州志童承敍18(4)1嘉靖10,民15
沔陽州志葛振元等1+12(16)3光20
安陸府志張曾德等36(16)3康8
鍾祥縣志張琴等20(10)2乾60
鍾祥縣志許光曙等20(12)2同6;附補編2(2)
京山縣志吳游龍等10(4)1康12
京山縣志戴昌言等1+17(16)2光8
潛江縣志劉煥等1+20(8)2康33,光5
潛江縣志史致謨等1+20(8)2光5
天門
荆門州志舒成龍等36(8)2乾19
荆門直隸州志王樹勳等36(12)3嘉14
荆門直隸州志黃昌輔等10(2)1咸9
荆門直隸州志恩榮等1+12(16)2同7
當陽縣志阮恩光等1+18+1(10)1同5
遠安縣志鄭燁林等1+8(8)1同5
襄陽府志陳鍔等1+40(16)3乾25
襄陽府志恩聯等26(15)2光12;附志餘;忠義錄(1)
襄陽四略吳慶燾 (9)1光26-33
襄陽縣志吳耀斗等1+7(8)1同13
宜城縣志程啓安等10(8)1同5
南漳縣志胡正楷1+26(10)2同4
棗陽縣志陳子勛等1+15(8)1咸4
棗陽縣志張聲正等1+30+1(8)1同4
棗陽縣志梁汝澤等1+34(8)1民13
穀城縣志承印等8(8)1同6
光化縣志鍾桐山等1+8(8)2光10
均州志馬雲龍等1+16(8)1光10
鄖陽府鄖陽志王正常等1+10(6)2嘉2;附志補(1)嘉14

鄖陽府鄖陽志吳葆儀等1+8(12)2同9
鄖縣志周瑞等10(6) 同5 殘
房縣
竹山縣志周士楨等1+29(6)1同4
竹谿縣志陶壽嵩等1+16(8)1同6
保康縣志林讓昆等1+7(2)1同5
鄖西縣志程光第等1+20(12)2同5
德安府志賡音布等1+20+1(20)3光14
安陸縣志梅體萱等1+40(12)2道23
雲夢縣志略呂錫齡等1+12+1(6)1道20
雲夢縣志略吳念椿等1+10+1(4)1光9
應城縣志羅湘等1+14(8)1光8
隨州志文齡等1+32(12)2同8
應山縣志周道源等1+36+1(16)2同10
黃州府志王勍等20(14)2乾14
黃州府志英啓等1+40(40)6光10
黃岡縣志劉煜等1+20(13) 乾54 缺卷17
黃岡縣志余昌烈等1+24(20)3道28
黃岡縣志戴昌言等1+24(24)4光8
黃安縣志朱錫綬等1+10(16)2光8
蘄水縣志多祺等1+22+1(20)3光6
羅田縣志管貽葵等1+7(16)2光2
麻城縣志鄭慶華等2+56(26)3光
蘄春蘄州志潘克溥等26(12)2咸2
蘄春蘄州志封蔚祁等30(18)3光8
廣濟
黃梅縣志覃瀚元等1+40(12)2光5
荆州府志施廷樞等1+58(20)2乾22
荆州府志倪文蔚等1+80(20)3光6
江陵縣志楊昇等1+60(20) 乾59;缺卷1,8,18,32,58-60

2011 3441 0789

江陵縣志刊誤劉士璋1+6(1)1道19
江陵縣志刪正昌等1+65(24)3光2
公安縣志周承弼等1+8(10)2同13
石首縣志徐兆英等8(16)2同5
監利縣志林瑞枝等1+12(10)2同11
松滋縣志呂縉雲等1+12(10)2同7
枝江縣志查子庚1+20(8)2同5
宜都縣志崔培元等1+4+1(4)1同4
宜昌府志聶光鑾等1+16(18)4同5
宜昌東湖縣志林有席等1+30(8)1乾28;附續補藝文一卷
宜昌東湖縣志金大鏞等1+30(10)2同3
秭歸歸州志余思訓等1+10(4) 同5
秭歸歸州志沈雲駿等1+10(6)1光8
秭歸歸州志殘本,存卷5—17(3) 宜
長陽縣志朱寅棻等7(10)1道2
長陽縣志陳惟模等7+1(6)1同5
興山縣志黃世崇等22(4)1光10;附雙谿文鈔(1)
巴東縣志廖恩樹等1+16(6)1光6
五峯長樂
鶴峯州志徐澍楷等1+14(4)1同6
鶴峯州志長庚等1+14(1)1光11
施南府志王協夢1+30(10)1道14
施南府志松林等1+30(14)2同10
施南府志續編王庭楨等10(4)1光11
恩施縣志多壽等1+12(6)1同8
宣恩
來鳳縣志李勗等1+32+1(8)1同5
咸豐縣志張梓等1+20(6)1同4
利川縣志何蕙馨等1+10(4)1同4
利川縣志黃世崇等1+14(6)1光22
建始縣志熊啓詠1+8(4)1同5

湖南省

湖南通志頤色等1+174(140)16乾22
湖南通志馬慧裕等3+219+6(80)12嘉25
湖南通志李瀚章等8+288+19(168)22光11
湖南全省輿圖說左學呂,彭清瑋(2)1光23
長沙府志呂肅高等1+50(32)3乾12
長沙縣志陳光詔1+28(10)2嘉22
長沙善化縣志王勳等1+30+1(16)2嘉23
長沙縣志劉采邦等1+36(20)3同10
長沙善化縣志吳兆熙等1+34(20)3光3
湘潭縣志張雲璈等40(18)2嘉23
湘潭縣志陳嘉榆等12(10)2光14
湘陰縣圖志郭嵩燾等1+34+1(14)2光6
寧鄉
瀏陽縣志陳夢文等1+4(2)1雍11
瀏陽縣志王汝惺等24(12)2同12
醴陵縣志徐淦等1+14+1(6)1同9
益陽
湘鄉縣志胡鈞等1+10(10)2道5
湘鄉縣志齊德五1+23+1(24)4同13
攸縣志朱英幟6(6)1順16
攸縣志余三奇 不分卷(2)1康23
攸縣志王元凱等55(16) 同10;缺卷21,22,24,26,30-33,45,46,48
安化
茶陵
岳州府
岳陽風土記宋范致明撰,明吳琯校(1)1
岳陽巴陵縣志嚴鳴琦等1+30(10)2同11

岳陽巴陵縣志姚詩德等1+81(16)2光12
臨湘縣志盛慶猷等1+13+1(6)1同11
華容縣志孫炳煜等1+15(8)1光8
平江縣志張培仁等2+55+1(16)2同10
澧
石門縣志蘇益馨等1+55(6)1嘉23
石門縣志閻鎮珩6(2)1光15
安鄉縣志張綽等8、6)1乾13,光6補刋
慈利縣志李約等1+8(8)1嘉22
慈利縣志田興奎等1+20(4)1民12
臨澧安福
大庸永定
寶慶府
寶慶邵陽縣志李大緒等10(6)1光3
新化縣志關培鈞等2+32(15) 同11 缺末卷
城步
武岡州志吳從謙等1+12(4)1康2
武岡州志黃維翼等1+54(20)2光1
新甯縣志復成等8(8)1同8
新甯縣志張榮連等1+26(10)2光19
衡州府志饒佺等1+33(20)2乾28,光1
衡陽清泉縣志王開運等1+10+1(2)1同8
衡陽縣志羅慶薌等12(7)1同13
衡陽清泉縣鄉土志廖世英等(3)1宣1
衡山縣志劉熙等6(2)1弘治1,民13
衡山縣志李惟丙等1+45(20)3光1
耒陽縣志常慶等1+22(9)2道6
耒陽縣志於學琴等1+8(10)2光11
常寧縣志玉山等1+16(4)1同9
安仁縣志侯鈐等1+14+1(12)2嘉24

安仁縣志張景垣等1+16+1(10)2同8
酃縣志唐榮邦等1+20(8)2同12
桂陽直隸州志汪毅灝等1+27(13)2同7,缺序
臨武縣志吳洪恩等1+47(12)2同6
藍山縣志胡鶚薦等16+1(10)2同6
嘉禾縣志高大成等1+26(7)2同2
常德府志殘本(17);附文徵1+9(3);叢談3(1)
常德武陵縣志惲世臨等48(12)2同2
桃源縣志余良棟等1+17+1(20)3光18
瀟湘龍陽縣志黃教鎔等1+30(16)2光1
沅江縣志唐古特等30(6)1嘉15
辰州府志諸重光等1+50(20)3乾30
沅陵
瀘溪
辰谿縣志徐會雲等1+40+1(10)2道1
溆浦縣志齊德五等1+24(8)1同8
鳳凰廳志黃應培等1+20(10)1道4
鳳凰廳志侯晟等1+16(8)1光18
永綏直隸廳志周玉衡等6(6)1同7
永綏廳志董鴻勳1+30(12)2宣1
乾城乾州廳志蔣琦溥等1+16(10)2光3
晃
沅州府志張官五1+40(30)4乾55
沅州府志吳嗣仲等1+40(20)3同12
芷江縣志盛慶紱等1+64(16)3同8
黔陽縣志陳鴻作等1+60(12)2同13
麻陽縣志姜鍾琇等1+14(10)1同13
永州府志姜承基等24(16)3康39
永州府志呂恩湛等1+18(28)5道5,同6
零陵縣志嵇有慶15(8)2光2

2011
3441
0791

祁陽縣志李蒔等8(8)1乾30
祁陽縣志萬在衡等1+24(12)2嘉17
祁陽縣志張正紀等1+24(16)2同9
東安縣志黃心菊等8(4)1光2
道州志張元惠等1+12(4)1嘉25
道州志李鏡蓉等12(8)1光3
寧遠縣志張大煦等8(4)1光2
陽明
永明
江華縣志劉華邦等1+12(9)1同9(第一卷鈔配)
新田
靖州志祝鍾賢等6(6)1康23
靖州直隸州志吳起鳳等1+12+1(6)1光1
靖州鄉土志金蓉鏡等1+4(2)1光34
會同
通道
綏寧
郴州總志陳邦器等11(4) 康24
永興縣志呂鳳藻等1+55(10)2光9
宜章
資興興甯縣志郭樹馨等1+18+1(12)2光1
汝城桂陽縣志錢紹文等22(11) 同6;缺卷22
桂東縣志楊昌江等1+20(8)2同5
永順府志張天如等1+12(4)1乾28
永順府志魏式曾等1+12(14)2同13
永順縣志胡履新等36(8)2民19
龍山縣志謝寶文等1+16(6)1光4
保靖縣志林繼欽等1+12(8)1同10
桑植縣志周來賀等1+8(4)1同12
古文坪廳志董鴻勳16(10)2光33
南

四川省

四川通志查郎阿等1+47(48)6雍13
四川通志常明等22+204(120)18嘉21
蜀典張澍12(4) 嘉23,光2
成都府
成都縣志王泰雲等1+6(6)1嘉18
成都縣志羅廷權1+16(16)2同12
華陽縣志吳鞏等1+44(16)3嘉21
雙流縣志江懷廷等1+4(8)1光3
雙流縣志劉佶等1+4(8)1民10
溫江縣志張驥等1+12(8)1民10
新繁縣志張文珍等1+16(8)1同12
金堂縣志謝惟傑等1+9+1(8)1嘉16
新都縣志張奉書等1+17(12)2道24
新都縣志陳習刪等6(6)1民18
郫縣志陳慶熙等44(8)1同9
郫縣鄉土志黃玉田等2(1)1光34
灌縣志孫天寧等1+12+1(4)1乾51
灌縣志莊裕筠等1+14(10)2光12
彭縣志張龍甲等1+13+1(10)1光4
崇甯縣志劉壇等4(4)1嘉21
崇甯縣志陳邦倬等1+8(6)1民12
簡陽簡州志濮瑗等1+14(10)1咸3
簡陽簡州續志易家霖等2(2)1光23
崇慶縣志謝汝霖等12(6)2民15;附江原文徵4(4)
新津
廣漢漢州志劉長庚等1+40+1(12)2嘉17
廣漢漢州志張超等1+24(8)1同8

2011
3441
0792

什邡縣志紀大奎等54(10)2嘉17
什邡縣志傳華桂等54(4)1同4
資中資州直隸州志羅廷權等4+30(24) 光2
仁壽縣志闕名(2) 鈔本
仁壽縣志馬百齡8(8)1道18
仁壽縣志翁植等6+1(7)1光7
資陽縣志范洙清等2+48(8)2咸10
井研縣志張宁陽等10(6)1乾60
井研志高承瀛等1+42(12)2光26
內江縣志張揖等15+1(6) 嘉
綿陽綿州志文棨等55(16)2同12
德陽縣新志裴淡如等1+12+1(5)1道17
德陽縣續志鈕傳善等1+10+1(4)1光31
安縣
綿竹縣志陸箕永等7(12)3康60
綿竹縣志劉慶遠等46(10)2道29
綿竹縣志王佐等18(10)1民9
梓潼縣志張香海等1+6(6)1咸8
羅江縣志李調元10(2)1嘉7
羅江縣志李桂林36(4)1嘉20,同4
羅江縣志馬傳業24(2)1同4
茂州志楊迦懌等1+4(4)1道11
汶川
理番廳志吳羹梅6+1(6)1同5
理番廳志殘本二冊,存3,4二卷
寧遠府
西昌縣志闕名不分卷(1) 乾隆 鈔本
冕寧縣志林駿元等1+12+1(4)1光17
鹽源縣志闕名不分卷(1) 乾隆間 鈔本
會理州志闕名不分卷(1) 乾隆間 鈔本

會理州志鄧仁恆等10(6)1同9
會理州續志蔣金生等2(1)1光31
越巂廳志孫鏘等12(6)1光31
保寧府
閬中縣志徐繼鏞等8(4)1咸1
蒼溪
南部
廣元
昭化
巴中巴州志闕名不分卷(1) 乾隆間 鈔本
巴中巴州志朱錫穀等1+10(4)1道13
通江
南江縣志闕名不分卷(1) 乾隆間 鈔本
劍閣劍州志李溶等10(4)1同12
順慶府
南充縣志袁鳳孫等8(6)1嘉18
西充縣志高培穀等14(6)1光1
蓬安蓬州志方旭15(3)1光23
營山縣志翁道均等30(8)1同9
儀隴縣志曹紹樾等6(6)1同9,光33
廣安州志張壽榮等1+13(12)1光13
鄰水縣志曾燦奎等1+6(6)1道15
岳池縣志何其泰等1+20(10)2光1
敘州府志王麟祥等1+43+1(28)6光21
馬邊廳志略周斯才等1+7(6)1嘉10
宜賓縣志劉元熙等1+54(4)1嘉17
慶符
富順縣志段玉裁等1+5(5)1乾42,光8
富順縣志羅廷權等38(8)2同11
南溪縣志福倫等8(8)1同13

2011 3441 0793

長寧
高縣
筠連
珙縣
興文
隆昌縣志覺羅國歡等1+42(10)2同13
屏山縣志張曾敏等1+8(4)1乾43
敘永
敘永永寧
古藺
古宋
雷波
重慶府志有慶等9(12)2道23
江北廳志福珠朗阿等1+8(8)2道24
巴縣
江津縣志李寶曾等22(14)2嘉17
江津縣志王煌等12(8)1光1;附志存
長壽
永川
榮昌
綦江
南川縣志闕名不分卷(1)鈔本
合川合州
合川縣志張森楷,殘本(1) 民
涪陵涪州志德恩等12(8)1道25
銅梁縣志韓清桂等1+16(8)2光1
大足縣志王德嘉等8(5)1光3
璧山縣志寇用平等1+10+1(6)1同4
武勝定遠縣志姜由範等6(6)1光1;第一册鈔配
酉陽

秀山縣志王壽松等14(4)1光17
黔江縣志張九章等1+5(5)1光20
彭水縣志莊定域等1+4(4)1光1
忠州志闕名14(4) 乾隆間 鈔本
忠州直隸州志吳友篪等1+8(8)1道6
酆都縣志蔣履泰等1+4(6)1光19;附典禮備考8(2)
墊江縣志謝必鏗等10(8)1光26
梁山縣志朱言詩等1+10(12)2光20
夔州府志恩成等36+1(24)3道7原刊本
夔州府志恩成等1+36(24)3光17
奉節縣志曾秀翹等1+36(8)1光19
巫山縣志闕名不分卷(1) 鈔本
巫山縣志連山等1+32(8)1光19
雲陽縣志江錫麒等12(12)2咸4
萬縣志王玉鯨等1+36(8)1同5,民15;附典禮備考8(2)
開縣志李肇奎等1+27(6)1咸3
巫溪大寧縣志高維嶽等1+8+1(8)1光11
石砫廳志王槐齡等12(4)1道23; 附光19劉廷恕; 新增輿圖23幅並有序
綏定府
達縣志郭南英等52(6)1嘉19
宣漢東鄉縣志孫鑛2(1) 乾6 鈔本
宣漢東鄉縣志如柏1+12(4)1光
開江新寧
渠縣
大竹縣志蔡以修等40(6)1道2
大竹縣志鄭國翰等16(8)1民17
萬源太平縣志鍾謹2(2) 乾60鈔本
萬源太平縣志楊汝偕1+10(4)1光19
城口

2011
3441
0794

龍安府志鄧存詠等10(8)2道22
龍安縣志闕名不分卷(1) 鈔本
平武
江油縣志武丕文等24(6)1光29
北川石泉縣志潘瑞奇(1)1康26;鈔本
彰明縣志何慶恩等2+57(10)2同13
懋功
　章谷屯志略吳德煦(1)1同13
松潘
潼川府志張松孫12+1(12) 乾50;缺卷8
潼川府志阿麟等30(16)3光23
三台
射洪縣志謝廷鈞等1+18(9)2光12
鹽亭
中江縣志楊霈等1+8(6)1道19
中江縣志補遺撰者未詳2(2)1同5
遂寧縣志李培垣等1+12(8)1乾52
蓬溪縣志吳章祁等1+16(8)1道24
潼南
樂至縣志裴闕忠等1+16(4)1道20
樂至縣志胡書雲等1+4(4)1光7
安岳縣志濮瑗等1+16(8)1道16
安岳縣志陳其寬等4(4)1光23
眉山眉州屬志涂長發等19(9)闕名缺卷3,4;附眉州續志
丹稜縣志顧汝雋等1+10(4)1光17
彭山縣志史欽義等6(8)1嘉19
青神
嘉定州志張能麟彭欽5(3) 康6鈔本
嘉定府志文良等1+48(16)2同3
峨邊

樂山縣志龔傅黻等1+16(6)1嘉17
峨眉縣志王燮等1+10(4)1嘉18
洪雅縣志王好音等1+25(7)1嘉18
洪雅縣志郭世棻等1+12(5)1光10
夾江縣志李大成田樟6(1) 鈔本
夾江縣志王佑等1+10(3)1嘉18,光14
犍爲
榮縣志王培荀等1+38(8)1道25,光23
榮縣志廖世英等16(8)2民18;附圖(1)
威遠縣志李南暉等8+1(8) 乾40
邛崍邛州志戚延裔13(4) 康32鈔本
邛崍邛州志吳鞏等1+46(12)2嘉23
大邑
蒲江縣志紀曾蔭等4(4)1乾49,同5
瀘州志田秀栗12(12)2光8
納谿縣志趙炳然等10(4)1嘉18
合江縣志瞿樹蔭等1+54(12)1同10
江安縣志趙模等6(6)1嘉17
江安縣志高學濂1+2(4)1道9
雅州府志曹掄彬16,12)2乾4,光13
雅安
天全州志陳松齡等1+8(8)1咸8
名山縣志趙懿等15(4)1光18, 22重校本
榮經
蘆山
漢源清溪
打箭鑪志闕名不分卷(1) 鈔本

2011
3441
0795

福建省

福建通志郝玉麟等1+78(56)6乾2;缺序目
福建續志楊廷璋等1+92(40)4乾33
福建通志孫爾準等6+278(180)18同10
福建新通志陳石遺等123(85) 民11
福州府志徐景熹等1+76(40)6乾19;道19補刊
閩侯閩縣
閩侯侯官
古田
屏南
閩清縣志楊宗彩等1+8(8)1民10
長樂縣志彭光藻等1+20(10)2同9
長樂縣志孟昭函等1+30(12)2民7
連江
羅源縣志王楠等10(4)1康61
羅源縣志盧鳳孳等1+30(12)2道11
永泰永福
福清
泉州府志懷蔭布等1+76(46)7乾28,光8
晉江
南安
惠安縣志吳裕仁等1+36(8)1嘉8
安溪縣志莊成1+12(8)1乾22
同安
思明廈門志周凱等16(12)2道19
金門
建寧府志張琦等48(14) 康32,殘
建甌建安縣志崔銑10(6)1康52

建甌甌寧縣志鄧其文13(6)1康33
建陽縣志梁輿等1+20(12)2道12
崇安縣志劉堉等1+8(14)2雍11
浦城縣志黃恬等1+40(16)2嘉16
浦城縣志翁天祜等1+42(32)4光26
政和
松溪
延平府志傅爾泰等1+46(24)4乾30,同12
南平縣志楊桂森等40+2(24) 嘉15
將樂
沙縣志孫大焜等1+20+1(14)2道14
尤溪
順昌縣志陸嗣淵等10(6)1道12,光7
永安縣續志孫義等10+1(4) 道13
汀州府志曾曰瑛等1+45(20)2乾17,同6
長汀縣志謝昌霖等1+33+1(14)2光5
寧化縣志祝文郁7(8)1康22,同8
上杭
武平
清流
連城
歸化
永定縣志趙亨鈐等8(8)1道3
興化府志陳效等54(24)2弘治16,同10
莆田縣志汪大經等1+36(20)2乾23
僊遊縣志王椿等1+53(20)3乾36,同12
邵武府志王琛等1+30(20)3光22
邵武
光澤

2011
3441
0796

泰寧
建寧
漳州府志李維鈺等1+46(24) 乾42,嘉11補刊
漳州府志沈定均等1+50(32)4光4
龍溪縣志吳宜燮等1+24(11)2乾27,光5;附新增2(1)
華封
漳浦
南靖
長泰
平和
詔安縣志秦炯等12(6) 康30
東山
海澄縣志東鎂等1+24(8)1乾27
雲霄
福寧府志李拔等1+44(16)3乾27,光6
霞浦縣志羅汝澤等1+40(8)1民18
福鼎
福安縣志侯謹度等1+26(8)1乾48
寧德
壽寧縣志趙廷璣等8(4)1康25
平潭
永春州志鄭一崧等1+16(12)2乾52
德化縣志李青雲等18(9) 乾12 缺卷1,7,8
德化縣續志稿楊奇膺(1) 乾57
大田
龍巖州志彭衍堂等1+20(12)2道15,光16
漳平縣志蔡世鋐等1+10(6)1道6
寧洋縣志董鍾驥等1+12(4)1光1
臺灣府志余文儀等1+26(12)2乾39
臺灣府總圖纂要葉宗元(1)1同5;鈔本

臺灣
諸羅
彰化
澎湖
淡水廳志陳培桂等16(8)1同10
鳳山縣輿圖纂要凌樹荃(1)1同5,鈔本

2 0 1
3 4 4 1
0797

廣東省

廣東通志郝玉麟等64(32)5雍9
廣東通志阮元等1+334(120)18嘉23,同3
廣東新語屈大均28(12) 康39
廣東圖說毛鴻賓等1+92(18)2光
廣東考古輯要周廣等46(10)1光19
廣州府志張嗣衍等1+60(32)5乾24
廣州府志戴肇辰等163(60)11光5
南海縣志鄭夢玉等1+26(12)2同11
南海縣圖志鄒璡等2(3)1同11
番禺縣志李福泰等1+54(16)3同10
羊城古鈔(廣州市)仇池石1+8(5)1嘉11
順德縣志郭汝誠等32(24)3咸3
東莞縣志彭人傑等46(8)1嘉3
東莞縣續志范文安等2(2)1嘉2
東莞縣志陳伯陶等1+102(21)5宣3
從化
龍門縣志毓雯等1+16(5)1咸1
台山新甯縣志張深等10(4)1道19
增城縣志趙俊等1+20(10)2嘉25
中山香山縣志祝淮等1+8(8)2道7;附錄(1)
中山香山縣志厲式金等1+16+1(6)1民12
澳門記略印光任,張汝霖1+2+1(4)1乾16,嘉5
新會縣志王植等1+12(8) 乾6;缺卷11-13
新會縣志林星章等1+14(12)2道20
新會縣志續彭君穀等1+10(4) 同10
三水縣志李友榕等1+16(8)2嘉24
清遠縣志李文烜等1+16(8)1光6

寶安新安
花縣志王永名等4(4)1康26,光16
韶州府志額哲克等40(24)4光2
曲江縣志張希京等16(8)1光1
樂昌縣志徐寶符等1+12(6)1同10
仁化縣志陳鴻等1+8(8)1同12,光8
乳源縣志張洗易8(4) 康熙間鈔本
翁源縣新志謝崇俊等1+12+1(6)1嘉24
英德
南雄直隸州志余保純等1+34(16)2道4
始興
連州志袁泳錫等12(6)2同9
陽山
連山
惠州府志呂應奎等1+20(9)2康26
惠州府志劉湝年等1+45(24)3光7
惠陽歸善縣志章壽彭1+18(8)1乾48
博羅縣志陳裔虞14(6)1乾28
新豐長寧
紫金永安
海豐縣志于卜熊等10+1(4)1乾14
海豐縣志蔡逢恩等2(1)1同12
陸豐
龍川略別志蘇轍10/2(1)1宋元符2,民9鉛印
連平
河源
和平
潮州府志林杭學12(14)2康
潮州府志周碩勳1+42(25)3乾27,光17
潮安海陽縣志張士璉12(10) 雍8 缺頁多

2011 3441
0798

豐順縣志葛曙原纂，查侃，許普濟，王承鎏先後增修1+8(8)1乾11，光10
潮陽縣志周恆重等1+22(12)2光10
揭陽
饒平縣志劉抃等24(5) 康26 缺卷4-6
饒平縣志惠登甲等25(7) 光9；缺卷10-13
惠來
大埔
澄海縣志李書吉等1+26(7)1嘉19
普寧
南澳志齊翀12(4)1乾48
梅縣嘉應
五華長樂
興寧縣志張鶴齡等1+12(10)2咸6
平遠
蕉嶺鎮平
蕉嶺石窟一徵黃劍9(4)1民19用鉛字重印本
肇慶府志屠英等1+22(22)3道31，光2
高要
四會縣志陳志喆等3+10+1(12)2光22
新興
高明
廣寧縣志黃金從1+17(6)1道4
開平
鶴山
德慶州志楊文駿等1+15+1(10)1光25
封川
開建
陽江縣志李澐8(5)1道2
陽春縣志陸向榮等1+14(4)1道1

恩平
羅定
雲浮東安
鬱南西甯
佛岡廳志鍇耿光等4(4)1咸1
赤溪
高州府志黃安濤等1+16(16)2道7
茂名縣志王勳臣等1+21(8)1嘉24
電白縣志章鴻等20+1(4)1道6
信宜
化州志彭貽孫等12(8)2光14
吳川縣志李高魁等10(5)1道5
廉江石城縣志張大凱等1+6(6)1嘉24
廉州府志張堉春1+26(19) 道13
合浦縣志韓三異等24(6)1康61
靈山
欽縣
防城
雷州府志雷學海等1+20(20)3嘉16
海康縣志劉邦柄等8(5)1嘉16
遂溪縣志喻炳榮等12(11)2道28，光21；附志餘備覽(1)
徐聞
瓊州府志明誼等1+44(32)4道21，光16
瓊山縣志李文烜等1+30(16)4咸7
澄邁
定安
文昌縣志張儒等1+16(16)2咸8
瓊東會同
樂會
臨高縣志晶緝慶等24(10)1光18

2011
3441
0799

儋縣
崖縣
感恩
昌江昌化縣志李有益1+11(4)1光23
陵水縣志曾燦奎等1+6(6)1道14
萬寧萬州志胡端書等10(8)1道8

廣西省

廣西通志吉慶等1+279(80)14嘉5,光17
廣西通志輯要沈秉成等1+15(13)2光15
桂林府
桂林臨桂縣志蔡呈詔等32(16)2嘉7
興安
靈川
陽朔縣志陳洪畴4(2) 康12;鈔本
陽朔縣志吳德徽1+5(8) 道18;鈔本
古化永寧州志聯豐等16(6)1光11
永福縣志林光棣等4(4)1道8,光7補刊
義寧縣志謝湻等6(1) 道1;鈔本
龍勝
全州志黃德星等1+12+1(10)2嘉4
西延軼志陳慶齡等10(5)1道20;附補遺,少延風詩集(1)
灌陽
柳州府
馬平
雒容縣志林大宏18(2) 乾59;鈔本
中渡
羅城縣志萬文芳等4(4) 道24;鈔本
柳城
三江懷遠
來賓
融縣
象州志李世椿等2(2)1同10
宜北安化
慶遠府志英秀,鍾祿等1+20(8) 道9;附光緒初年記,序,文,等

十三頁;鈔卜

慶遠府志英秀等20(1) 道9;鈔本
宜山
天河縣鄉土志楊家珍(1) 光末;鈔本
河池
思恩
東蘭
思恩府
武鳴武緣縣志世綸等10(5)1道24;鈔本;缺藝文志中統,記,序三子目
賓陽賓州
遷江
忻城
上林縣志徐衡紳等1+10+1(4)1光2;光25補刊
那馬
都安
隆山
百色廳志陳如金等1+8(4)1光17
恩隆
思林
恩陽州判志闕名不分卷(1) 光緒間;鈔本
泗城府
凌雲
西林縣志闕名不分卷(1) 民20左右;鈔本
西隆州志王譽命不分卷(1) 康12;鈔本(缺第一第二兩册)
平樂縣志清柱等1+40(16) 嘉10
平樂縣志全文炳等10(6)1光10
恭城
富川縣志顧國誥等12(6)1光15
賀縣志全文炳等8(8)1光16

信都
荔浦縣志許之豫4(4) 康48;鈔本
修仁縣志林光棣10(4) 道10;鈔本
昭平
蒙山永安
鍾山
梧州府志吳九齡等1+24(16)2乾35,同72
蒼梧
藤縣
容縣
岑溪
懷集
鬱林州志馮德材等1+20(10)1光20
博白
北流縣志徐作梅等24(12)2光6
陸川縣志石崇先17(4) 乾21;鈔本
興業
潯州府志魏篤等1+38(20)3同13
桂平
平南縣志裘彬等1+24(10)2光10
貴縣
武宣縣志高攀桂等16(2) 嘉13;鈔本
南寧府
邕寧宣化
扶南新寧
綏淥
隆安
果德
橫縣
永淳縣志黃天錫等8(4) 民13;鈔本

太平府
龍州
崇善
養利州誌汪溶日不分卷(1) 康33;鈔本
龍茗
左縣
同正永康
上思
寧明州志王雲書等2(2) 光9;鈔本
憑祥土州鄉土誌闕名不分卷(1) 宣統間;鈔本
明江廳鄉土志闕名(1) 光宣間;鈔本
明江縣志闕名不分卷(1) 民21;鈔本
明江廳上石州誌略闕名不分卷(1) 宣統間;鈔本
思樂
鎮結
靖西歸順
鎮邊縣志許克襄2(2) 光34;鈔本
鎮安府志羊復禮等1+25(12)2光18
天保
奉議
向都
鳳山
上金
雷平

雲南省

雲南通志范承勳等30(28)4康30
雲南通志鄂爾泰等1+30(31) 乾1
雲南通志趙愼畛等3+216(112)13道15
雲南通志稿王文韶等6+194(100)12光27
滇南雜志曹樹翹24(8)1嘉15
滇考馮甦2(2)1道1
滇繫師範12(40)5光13
雲南府志張毓碧等26(20)2康35
昆明縣志戴綱孫10(4)1光27
昆明市誌市政公所總務課(1)1民13
富民
宜良
嵩明
晉寧
呈貢
安寧
羅次
祿豐
昆陽
易門
大理府志傅天祥等1+30(10)2康33;缺卷29上
大理
大理太和
彌渡
鳳儀趙州
雲南
鄧川

汗源浪穹縣志略周沆等13(6)1光29
賓川
雲龍
臨安府
建水
石屏
阿迷
黎縣寧州
通海
河西
嶍峨
蒙自
箇舊
楚雄府
楚雄
牟定定遠
姚安姚州
鹽豐白鹽井志李訓鋐等1+11(12)1光33
摩芻南安
鎮南
廣通
鹽興
大姚
澂江府
澂江河陽
江川
玉溪新興
路南
景東廳志吳蘭孫4(4) 乾54鈔本
廣南府

廣南寶甯
富州
廣西府
廣西
師宗
邱北
彌勒
順甯府
順甯
雲縣
緬甯
曲靖府
曲靖南甯
霑益
陸良陸涼
羅平
馬龍
尋甸
平彝
宣威
武定
元謀
祿勸
麗江府
維西
麗江
蘭坪
鶴慶州志王寶儀等1+32(10)2光20
劍川
中甸縣纂修縣志材料和清遠等3(1) 民21;鈔本

2 0 1
3 4 4 1
0803

元江府
元江
新平縣志張雲翮4(2) 康51;鈔本
普洱府
甯洱
思茅
墨江他郎
景谷威遠
蒙化府志蔣旭等1+6(4)1康37
蒙化直隸廳志劉墉等1+6(2)1乾55
漾濞
永昌府
保山
永平
騰衝騰越州志屠述濂等13(6)1乾55,光23
鎮康永康
龍陵
永北
開化府志何懷道等10(7) 道9;缺4,5兩卷
文山
馬關安平
東川府
東川會澤
巧家
鎮沅
昭通府
昭通恩安
永善
紹江靖江
大關

鹽津
魯甸
鎮雄
瀾滄鎮邊
彝良

2 0 1
3 4 4 1
0804

貴州省

貴州通志鄂爾泰等1+46(20)3乾6
黔南識略愛必達32(4)1乾14
黔南職方紀略羅繞典9(2)1道27
貴陽府志周作楫等2+108(40)4咸2
貴陽
息烽貴筑
龍里
貴定
修文
紫江開州
定番
羅斛
大塘
廣順州志金臺等1+12+1(8)1道27
長塞
思州府
思縣
玉屏
青溪
思南府
思南
德江安化
婺川
印江
沿河
后坪
鎮遠府

鎮遠
劍河清江
邛水
施秉
天柱縣志闕名(1)
天柱縣志林佩綸等1+8(7)1光29;附兵燹記(1)
黃平
台拱
銅仁府志余上華等20(20)3光16
銅仁
江口銅仁
省溪
松桃廳志徐鉞等1+32(6)1道16
黎平府志俞渭等1+8(14)2光18
下江
錦屏開泰
永從
榕江古州廳志魯侯傳等1+10(6)1光14
安順府志常恩等1+54(16)3咸3,光16
安順
紫雲歸化
普定
鎮甯
關嶺永甯州志黃培杰等1+12(6)1道16,光20
清鎮
平壩安平
郎岱
普安廳志曹昌祺等22(10)1光15
興義府
南籠

興義
興仁
安南縣志何天衢4(4) 雍9;鈔本
貞豐
册亨
盤縣
都匀府
都匀縣志孫嗣煃等1+22(6)1民14;末卷未印
都江
丹江
八塞
平舟都匀
麻哈
獨山
鑪山清平
荔波
三合
平越直隸州志瞿鴻錫等40(16)2光33
湄潭縣志楊玉柱3(1) 康26;鈔本
湄潭縣志吳宗周等1+8(6)1光25
甕安縣志李退谷等21(10)2民4
餘慶
石阡府
石阡
鳳泉龍泉
大定府
大定
水城
織金平遠州志徐豐玉等20(4)1道27,光16
織金平遠州志黃紹先等1+8(6)1光16

黔西州志馮光宿8(4) 乾9;鈔本
黔西州志劉永安等8(6)1嘉8
黔西州續志白建鋆等6(4)1光10
威甯
畢節縣志董朱英等(4) 乾23;缺卷1—5
畢節縣志稿王正璽等1+20(7) 同治末;鈔本;缺卷16-18
遵義府志黃樂之等1+48(36)5道21
遵義
桐梓
綏陽縣志胡仁等8(7)1民17;附大事表1(1)
正安
仁懷廳志張煃正等1+8(8)1光28
鰼水
赤水

2011 3 4 4 1
0806

遼寧省

盛京通志呂耀曾等48(32)5乾1
盛京典制備考崇厚1+8(6)1光4
東三省紀略徐曦10(1) 民4
瀋陽縣志趙恭寅1+15(6)1民6
遼陽州志闕名不分卷(1) 鈔本
遼陽縣志裴煥星等1+40(12 2民17
蓋平縣鄉土志闕名2(2) 光宣間;鈔本
開原縣志章啓槐等6(6)1民6
鐵嶺鄉土志闕名(1) 光末;鈔本
盤山廳鄉土志柴樸(1) 光33;鈔本
北鎮廣甯縣鄉土志楊昌瀚等(1)1光33
海龍府鄉土志勸學所同人(1) 光34;鈔本
東平縣鄉土志趙國熙(1) 光34;鈔本
輝南縣志白純義等1+4(4)1民16
新民府志管鳳龢(1)1宣1
黑山鎮安縣志聶憲1+10+1(2) 乾18;缺卷8,9,10卷末
梨樹奉化縣志錢開震等14+1(4)1光11
雙山縣鄉土志牛爾裕(1)1民3
雙山縣鄉土志牛爾裕(1)1民3;民13增訂重刊
寬甸縣志略程廷恆等(2)1民4
長白彙徵錄張鳳臺等1+8(4)1宣2;原名徵存錄業經付梓旋易此名故錄內未全改正

吉林省

吉林通志長順等122(48)5光19;缺32,33,34卷
吉林外記薩英額等10(4)1光21
延吉邊務報告吳祿貞8(4)1光33,34再版
農安縣志鄭士純等8(8)1民17
雙城縣志高文垣等1+15(4)1民15
賓縣志宋雲桐4(4)1民18
珠河縣志孫荃芳等1+20(6)1民18
樺川縣志鄭士純等6(6)1民17
方正縣志楊步墀(1)1民8

2 0 1 3 4 4 1
0807

黑龍江省

黑龍江通志綱要金梁(2)1民14
黑龍江述略徐宗亮6(2)1光15
大賚縣志略于英燮不分卷(1) 民2;鈔本
肇州縣志略張樾等不分卷(1) 民2;鈔本
安達縣志闕名不分卷(1) 民2;鈔本
嫩江縣志趙富安等不分卷(1) 民2;鈔本
海倫縣志辛天成不分卷(1) 民2;鈔本
青岡縣志兆麟等不分卷(1) 民2;鈔本
拜泉縣志張祖溶等不分卷(1) 民3;鈔本
訥河縣志闕名不分卷(1) 民2;鈔本
綏化縣志常蔭廷等不分卷(1) 民3;鈔本
通河縣鄉土志通河縣政府(1) 民18;鈔本
呼蘭府志黃維翰12(5)1民4
蘭西縣志王英敏不分卷(1) 民2;鈔本
瓊珲縣志闕名不分卷(1) 民2;鈔本
遜河設治局(1) 民18;鈔本

蒙古

蒙古游牧記張穆16(4)1同6

熱河省

承德府志海忠等26+60(24)4道11,光13

察哈爾省

宣化府志王者輔42+1(16)4乾22
宣化縣志陳坦30(6)1康50
宣化縣新志陳繼曾1+18(10)2民11
萬全縣志左承業等1+10(4)1道14
懷來縣志許隆遠等1+18(12) 康51;缺卷15-18
懷來縣志朱乃恭等1+18(6)1光8
蔚縣志王育榛等31(4) 乾4
蔚州志補楊世昌等1+12(5)1乾9
蔚州志慶之金等20+1(8)1光3
陽原西甯縣志韓志超等1+10(4)1光1
懷安縣志蔭祿等1+8+1(4)1光2
延慶州志李鍾俾等1+10(6) 乾7
延慶州志屠秉懿等1+12+1(12)1光5
涿鹿保安州志楊桂森1+8(4)1道15
涿鹿保安州續志張毓生等1+4(1)1光3
口北三廳志黃可潤1+16(6)1乾23 (今張北,獨石,多倫三縣)

綏遠省

河套圖志張鵬6(2)1民6
豐鎮縣志德溥等1+8+1(2)1光7,民5
土默特志闕名10(2)1

寧夏省

朔方新志楊壽5(5) 明萬曆45
朔方道志馬福祥等1+31(8)2民15
平羅縣志國興(1) 嘉15;鈔本

新疆省

回疆志蘇爾德等4(4) 乾37;鈔本
西域圖志傅恆等4+48(12)1乾47,光19;杭州便益書局石印
回疆通志和寧12(4) 嘉9,民14鉛印
欽定新疆識略松筠等1+12(16)2道1,光20;上海積山書局石印
新疆圖志袁大化等116(32)4宣3,民12
西域記椿園8(4)1乾42,嘉19
漢西域圖考李光廷8(4)1同9,光8
新疆建置志宋伯魯4(4)1民2

青海省

玉樹調查記周希武2(2)1民8序;附甯海紀行(1) 均鈔本
西寧府新志楊應琚40(12)2乾12
西寧縣風土調查記闕名(1) 民21;鈔本
互助縣風土調查記闕名(1) 民21;鈔本
貴德縣風土調查記張祜周(1) 民21;鈔本
共和縣風土調查記闕名(1) 民21;鈔本
民和縣風土調查記闕名(1) 民21;鈔本
樂都縣風土概況調查錄闕名(1) 民21;鈔本
亹源縣風土調查記闕名(1) 民21;鈔本

西藏

衞藏通志缺名1+16(8)1光22;附校字記漸西村舍重刊
西藏考缺名1(1)1雍
西藏圖考黃沛翹1+8(8)1光12
西藏志果親王(2)1乾57
衞藏圖識周琦5(6)1清

2011
3441
0809

補　遺

(在付刊時續增者)

河　南　省

杞紀張貞22(10) 康45

山　西　省

沁水縣志泰丙煃等1+12(8) 光7

江　蘇　省

金山縣
　朱涇志朱棟10(4) 嘉21,民5
江都縣志李蘇等16(8) 康56

安　徽　省

太和縣志丁炳煨等1+12(8) 民14

浙　江　省

嘉興縣
　梅里志余楙18(12) 光2
平湖縣
　當湖外志馬承昭8(5) 咸8
　當湖外志馬承昭8(5) 光1
湖州府志稿(又名湖錄)120卷,康48;存列傳兩册

福　建　省

上杭縣志衞克堉等1+12+1(7) 乾25,同3增補重刊

方志地名索引

註(1)本索引以府廳州縣市鄉之名，按照萬氏母筆排列法(依筆畫之種類一丨丶ノノ乀亅乚爲序，詳見圖書館學季刊一卷二期及新橋字典)排列，以宋板字爲準。省志不錄。

(2)凡府名均將府字註出。廳州縣但取其名，不將廳州縣等字註出。市鄉等則加★以別之。全國府廳州縣名悉行列入。市鄉則限於本書目所載者。

(3)府縣名後之數碼，係指本書目之面數。其書目中未將該省府縣名悉載者，本索引亦悉列入，後加下列各字以代表各該省：遼(遼甯省卽奉天省)，吉(吉林省)，黑(黑龍江省)，熱(熱河省)，察(察哈爾省)，綏(綏遠省)，甯(甯夏省)，新(新疆省)，青(青海省)，康(西康省)。

(4)凡舊名，則以其後之數碼，或代表省名之字，括在括弧內以別之。縣名以異於今名者爲舊名。府名以異於清末者爲舊名。

▬(橫)

二

三壩(康)
三原28
三水80(29)
三河1
三江85
三台74
三合96
辰州府67
辰谿67
奉天府 遼
奉賢38
奉議88
奉新55
奉節73
奉化51(98)
泰42
泰來 黑
泰寧78
泰安9
泰安府9
泰和58
泰順54
泰興42
秦(34)
秦安34
武功29
武都34
武城13
武強5
武成 康
武威34
武平77
武陵(67)
武陟18
武鳴86
武邑5
武昌61(61)
武昌府61
武岡66
武山34
武康50
武宣87
武定91
武定府9
武甯55
武安17
武清1
武義52
武勝72
武緣(86)
武鄉25
武川 綏
武進39
福鼎78
福山13
福寧府78
福安78
福清76
福州府76
祁21(2)
祁陽68
祁門44,45
神木32
神池26
禮34
祥符(15)
祿勸91
祿豐89
于闐 新
盂22
玉環53
玉樹103

玉屏94
玉門35
玉田2
玉山56
玉峯(38)
玉溪90
玨72
理化 康
理番70
瑄34
瑞昌56
瑞安53
瑞州府58
瑞金59
琿春 吉
珠河99
瓊東83
瓊山83
瓊州府83
瓔珞100
靑4
靑衿74
靑城10
靑陽45
靑田54
靑岡100
靑浦39
靑溪94
靑州府13
靜甯33
靜海4
靜樂22
元謀91
元城(7)
元江92
元江府92
元和(37)
元氏5

邢臺6
天柱95
天長47
天門62
天水34
天河86
天津4
天津府4
天台52
天保88
天鎭26
天全75
井研70
井陘4

融85
東鹿2
輯安 遼
輞川★27
輪台 新
連81
連城77
連平81
連山81
連江76
東臺42
東平9(98)
東阿9
東陽52
東明7
東昌府12
東蘭86
東莞80
東豐 遼
東山78
東光4

東寧 吉
東安68(1,83)
東湖(64)
東流45
東海41
東勝 綏
東鄉57(73)
東川92
東川府92
東樂35
惠民9
惠來82
惠陽81
惠安76
惠州府81
曹11
曹州府11
遷安3
遷江86
兩當34
棗強5
棗陽62
麗水54
麗江91
麗江府91
西林86
西平19
西隆86
西固34
西昌70
西華16
西豐 遼
西充54
西寧103(83,101)
西寧府103
西安 遼 (53)
西安府27
西和34

西鄉30
西延★85
酉陽72
醴陵65
醴泉28 (遼)

雅安75
雅江 康
雅州府75
聊城12
正陽19
正定4
正定府4
正寧34
正安97
焉耆 新
焉耆府 新
鄢陵15
政和77
貢 康
貢噶 康
五臺22
五原 綏
五華82
五峯64
五常 吉
五常府 吉
五寨26
五河47
下江95
巫山73
巫溪73
巧家92
項城16
邛(75)
邛水95

邛峽75
鞏18
鞏昌府33

十

昔陽21
共和103
恭城86
貢13
黃梅63
黃埭★37
黃平95
黃陂61,62
黃岡63
黃巖52
黃安63
黃州府63
鄧50
甘孜 康
甘棠★41
甘州府35
甘泉31(41)
甘谷34
邯鄲6
綦江72
博平12
博野2
博羅81
博山13
博白87
博樂 新
博興13
博愛18
封川82
封邱17
壽46
壽張11

壽陽22
壽昌53
壽光13
壽寧78
吉23
吉林(吉)
吉林府 吉
吉水58
吉安58
吉安府58
嘉祥11
嘉應(82)
嘉定38,74
嘉定府74
嘉善49
嘉黎 康
嘉禾67
嘉魚61
嘉興49
嘉興府49
臺灣79
臺灣府78
彭69
彭水73
彭山74
彭澤57
袁州府58
遠安62
越嶲71
趙5(89)
趙城23
穀城62
壺關24
達73
盩厔28
墊江73
赤城 察 (52)
赤水97

赤峯 熱
赤溪83
考城16
孝感61
孝豐50
孝義25(27)
都昌56
都安86
都江96
都匀96(96)
都匀府96
古丈68
古田76
古蘭72
古宋72
古浪35
古(95)
古化85
故城3
克山 黑
韓城29
朝城12
朝陽 熱
朝陽府 熱
朝邑28,29
乾29(67)
乾城67
南68
南城57
南召19
南平77
南雄81
南通42
南皮4
南陵45
南陽19
南陽府19
南昌55

南昌府55
南田50
南匯39
南豐57
南部71
南靖78
南康60
南康府56
南充71
南宮5
南寧(91)
南寧府87
南安76(90)
南安府59
南江71
南潯★50
南漳62
南海80
南澳82
南溪71
南翔★38
南和6
南籠95
南川72
南樂7
南鄭30
勃利 吉
棲霞13
桓臺8
桓仁 遼
梧州府87
橫87
橫山32
橫峯56
桂東68
桂林85
桂林府85
桂平87

桂陽67(68)
枝江64
林17
林西 熱
林甸 黑
梆68
楚雄90
楚雄府90
杞15
柘城17
懋功74
相城★37
桐梓97
桐柏19
桐城44
桐廬53
桐鄉49
樺甸 吉
樺川99
梓潼70
杭48
杭州府48
榕江95
楓涇★49
鬱南83
鬱林87
梅82
梅里★39,49
柞水27
栒邑29
柏鄉5
柳城85
柳河 遼
柳州府85
桃源67(41)
松桃95
松陽54
松江38

松江府38
松滋64
松潘74
松溪77
榆社25
榆樹 吉
榆林32
榆林府32
榆中33
榆次21
木蘭 黑
本溪 遼
垣曲24
城武12
城固30
城口73
城步66
堵城 新
塔爾巴哈台 (新)
均62
增城80
扶南87
扶溝16
扶風30
扶餘 吉
打箭鑪★75
招遠13,14
揚中40
揚州府41
揭陽82
掖14
托克托 綏
撫松 遼
撫寧3
撫順 遼
撫州府57

ㄱ

彌勒91
彌渡89
張堰★38
張掖35
張北 察(101)
張家口 察
費11
民勤34,35
民權17
民治20
民和103
尉犂 新
尉氏15
璧山72
屏南76
屏山72
尋甸91
尋鄔59
建平 熱(46)
建陽77
建甌76,77
建昌(56熱)
建昌府57
建水90
建康(36)
建寧78
建寧府76
建安(76)
建德53(45)
建始64
肅35
肅寧3
那馬86
眉(74)
眉山74
郿30
巴72(71)
巴東64
巴燕 青
巴楚 新
巴戎(青)
巴陵(65,66)
巴中71
巴彥 黑
巴安 康
巴安府 康
翼城23
邵武77
邵武府77
邵陽(66)
賀86

一

震澤(37)
鄠27
鄠都59
雲91
雲南89
雲南府89
雲霄78
雲陽73
雲間(38)
雲夢63
雲龍90
雲浮83
雲和54
霸2
霞浦78
鄠67
靈(甯)
靈武 甯
靈壽4
靈臺33
靈璧46
靈石23
靈山83
靈寶18
靈川85
靈邱26
電白83
雷平88
雷波72
雷州府83
霑化10
霑益91
霍23
霍爾果斯 新
霍山47
霍邱46
零陵67

厂

歷城8
歷陽(47)
原武18
咸陽27
咸豐64
咸寧61(27)
咸恩84
成34
成都69
成都府69
成安6
盛湖★37
威6
威遠75(92)
威寧97
晉5
晉城25
晉寧89
晉江76
平武74
平遠82(96甯)
平越96
平南87
平壩95
平民28
平原9
平陸23
平陽54
平陽府22
平陰9
平羅102
平山4
平望★37
平度14
平定21
平潭78
平江66
平湖49
平涼33
平涼府33
平和77
平利31
平等20
平魯26
平遙25
平彝91
平鄉6
平順24
平泉 熱
平樂86
平樂府86
平谷2
平番(35)
平舟96
來賓85
來安47
來鳳64
麥蓋提 新
郟20
夾江75
互助103
百色86
夏23
夏口61
夏邑16
夏津13
石埭45
石樓25
石城59(83)
石屏90
石砫73
石阡96
石阡府96
石門66(49)
石浦(50)
石渠 康
石首64
石泉31(74)
磚坪(31)
碾伯 甯
碩督 康
磴口 甯
碭山42
確山19
磁6,7
邳43

ナ

左88
左雲26
右玉26
布爾津河 新
布倫托 新

雄2
大理89
大理府89
大埔82
大城2
大塘94
大賚100
大通 青(黑)
大同25
大同府25
大邑75
大足72
大關92
大田78
大荔28
大庸66
大庾60
大定96
大定府96
大寧24(73)
大冶61
大竹73
大名7
大名府7
大興1
大姚90
奇乾 黑
奇台 新
太原21
太原府21
太平45(23,52 73)
太平府45,87
太昭 康
太康16
太湖44(37)
太和46(89)
太谷21
太倉37
遼25
遼陽 遼
遼中 遼
遼源 遼
尤溪77

ㄱ

疏勒 新
疏勒府 新
疏附 新
孟18
孟津18
承化 新
承德 熱(遼)
承德府101
遜河100
婺源44
婺川94
通1(42)
通城61
通遼 遼
通北 黑
通山61
通許15
通河100
通江71
通渭34
通海42,90
通道68
通化 遼
鄧19
鄧柯 康
鄧川89
登封18
登科府 康
登州府13
皮山 新
桑植68
阿克蘇 新
阿城 吉
阿迷90
陳州府16
陳留15
陸豐81
陸良91
陸涼(91)
陸川87
陵9
陵水84
陵川25
陝18
隨63
陽春82
陽武18
陽穀11
陽城25
陽原101
陽明68
陽曲21
陽山81
陽高26
陽新61
陽江82
陽湖(39)
陽朔85
陽信10
隰24
階(34)
防城83
隴30
隴西34
陶林 綏
隆平5
隆昌72
隆山86
隆安87
隆化 熱
隆德33

七

弋陽56

ㄧ (直)

ㄏ

長春 吉
長春府 吉
長泰78
長武29
長壽72(吉)
長垣7
長子24
長陽64
長葛16
長山8
長嶺 吉
長寨94
長甯72(59,81)
長安27(27)
長清9
長河(8)
長汀77
長沙65
長沙府65
長治24
長洲(37)
長白 遼
長白府98
長樂76(64,82)
長興50
馬平85
馬邑(26)
馬蹟山★39
馬關92
馬龍91
馬邊71
甌寧(77)
郾城16
臨25
臨武67
臨桂(85)
臨榆3

臨城5
臨晉23
臨夏33
臨邑8,9
臨高83
臨安48(48)
臨安府90
臨清12
臨潭34
臨江 遼
臨江府57吉
臨湘66
臨澧66
臨漳17
臨潼27
臨海52
臨洮33
臨沂11
臨汾22
臨淄13
臨汝20
臨朐13
臨川57
臨潁16
鹽井 康
鹽城40
鹽豐90
鹽山4
鹽亭74
鹽津93
鹽池 甯
鹽源70
鹽邊56
鹽興90
鹽利64

冂

同正88
同里★37
同賓 吉
同官28
同安76
同江 吉
同普 康
同州府28
固原33
固安1
固始20
恩12
恩達 康
恩平83
恩陽86
恩隆86
恩施64
恩安(92)
吐魯番 新
鄂城61
嚴53
嚴州府53
單12
呼瑪 黑
呼圖壁 新
呼蘭 黑
呼蘭府100
呼倫 黑
呼倫府 黑
哈密 新
呈貢89
郎63
郎西63
郎陽府62,63
吳37
吳橋3
吳郡(36)
吳江37

吳川83
吳興49,50
吳堡32
路南90
路橋(52)
中陽25
中山80
中部32
中江74
中渡85
中甸91
中牟15
中衛 甯
貴87
貴陽94
貴陽府94
貴定94
貴池45
貴溪56
貴筑(94)
貴德103
忠73
忠義★51
虹(47)
開73(7,94)
開泰(95)
開封15
開封府15
開建82
開原98
開平82
開通 遼
開江73
開魯 熱
開化53
開化府92
聞喜24
閩(76)

閩清76
閩侯76
閬中71
關嶺95
閼鄉19
日照11
昭平87
昭通92
昭通府92
昭文(37)
昭化71
明江88
昌吉 新
昌都 康
昌都府 康
昌平1
昌邑14
昌圖 遼
昌圖府 遼
昌江84
昌黎3
昌樂13
昌化49(84)
昆陽89
昆明89
昆明市★89
晃67
景3
景東90
景星 黑
景寧54
景谷92
星子56
易3
易門89
易水(3)
冕寧70
畢節97

果德87
且末 新
旰眙47
瞻榆 遼
瞻化 康
雎16
雎寧43
鼎新35
略陽30,31
毘陵(39)
思94
思南94
思南府94
思林86
思恩86
思恩府86
思明76
思茅92
思州府94
思樂88
曲陽6
曲靖91
曲靖府91
曲江81
曲沃22
曲周6
曲阜10
農安99
迪化 新
迪化府 新
婁(38)
圍場 熱
羅城85
羅平91
羅田63
羅山20
羅定83
羅江70

羅源76
羅溪★38
羅次89
羅斛94
黑山98
黑河府 黑
黔45
黔西97
黔陽67
黔江73
墨玉 新
墨江92
四明(50)
四會82
內黃17
內江70
內鄉19
內邱6

卜

上元(36)
上林86
上杭77
上思88
上虞51
上蔡19
上高58
上海38,39
上饒56
上金88
上猶60
獻3
虞城16
虞鄉23
盧龍3
盧氏19
膚施31

虔南60
虎林 吉
處州府54
貞豐96
紫雲95
紫陽31
紫江94
紫金81

艹

華29
華嶽78
華坪72
華陽69
華陰29
華亭33(38)
華容66
荊門62
荊溪(39)
荊州府63
蓮花58
菁田77
葉19
葉城 新
蓋平98
菱湖★50
蔚101
蕭42
蕭山51
蔣浦86
蔣波96
茂70
茂名83
萊陽14
萊蕪9
萊州府14
蒸里★39

薩拉齊 綏
藍田27
藍山67
英吉沙 新
英山47
英德81
葭32
蘄(63)
蘄春63
蘄水63
觀城12
莒11
蘭西100
蘭封(15)
蘭坪91
蘭陽15
蘭山(11)
蘭溪52
蘭州府33
萬73(84)
萬載58
萬寧84
萬安59
萬源73
萬年56
萬泉23
萬全101
羅北 黑
芮城24
蘆山75
芷江67
莊河 遼
莊浪33
蒙城46
蒙陰11
蒙山87
蒙自90
蒙化92

蒙化府92
蒿城5
莘12
蒲24
蒲臺10
蒲城29
蒲圻61
蒲江75
蒲犂 新
蒲州府23
范12
萍鄉58
莎車 新
莎車府 新
藤87
蕪湖45
蓟2
蘇州府36,37
蓬(71)
蓬萊13
蓬安71
蓬溪74
荷澤11
荏平12
蕉嶺82
花81
蒼梧87
蒼溪71
茶陵65

丰

豐43
酆都73
豐城55
豐寧 熱
豐潤2
豐順82

豐鎮102
水城96
北流87
北湖★41
北川74
北鎮93
冀5

卄

山陽28(40)
山陰26(51)
山丹35
岐山30
岷34
嶓峨90
峽江58
岫巖 遼
嶧10,11
嶝22
嵊51,52
峨眉75
峨邊74
峙嵐21
崖84
崐山37
嵩18
嵩明89
崇陽61
崇明38
崇慶69
崇寧69
崇安77
崇善87
崇義60
崇仁57
崇信33
崇德49

嵐21 嵐皋31 岑溪87 將樂77

光(20) 光山20 光澤77 光化62 耀28

輝17 輝南98 堂邑12 當陽62 當湖★104

當塗45 常山53 常熟37 常寧66 常州府39

常德67 常德府67 省溪95

(點)

襄垣24 襄城16 襄陵23 襄陽62 襄陽府62 敦煌35 敦化 吉 高72 高要82 高臺35 高平25 高陵27 高陽3 高邑5 高明82 高苑13 高唐12 高密14 高安58 高淳36 高郵42 高州府83 京山62 毫46 亹源103 望都2 望奎 黑 望江44

郎溪46 郎岱95 良鄉1 永春78 永泰76 永福85(76) 永壽29 永嘉53 永城16 永平92 永平府3 永登35 永明68 永昌35 永昌府92 永豐59 永北92 永新59 永康52 (88,92) 永定77(66) 永寧(18,25, 59,72,85,95) 永安77(81,87) 永清1 永淳87 永濟23 永善92

永和24 永年6 永綏67 永川72 永順68 永順府68 永州府67 永興68 永修56 永從95

新泰9 新都69 新城2(8,48,57) 新城府 吉 新民 遼 新民府98 新建55 新平92(新) 新登48 新陽(37) 新喻57 新昌52(58) 新野19 新田68 新蔡19

新豐81 新寧66(73,80 87) 新安18(44,81) 新河5 新津69 新淦57 新繁69 新絳24 新鄉17 新樂5 新興82(90) 新化66 新鎮2 新鄭16 新會80 韶州府81 章邱8 章谷屯★74 贛59 贛榆41 贛州府59 彰武 遼 彰明74 彰化79 彰德府17 龍南59 龍陵92

龍陽(67) 龍門80(察) 龍關 察 龍里92 龍茗88 龍山68 龍巖78 龍安74 龍安府74 龍江 黑 龍江府 黑 龍游53 龍溪78 龍勝85 龍川81 龍州87 龍泉54(59,96) 龍鎮 黑 商28 商都 察 商南28 商城20 商水16 商河10 商邱16 齊東8 齊河8 靖68 靖西88 靖遠33 靖安55 靖江40(92) 靖湖(32) 靖邊31

庫爾哈喇烏蘇(新) 庫車 新

廣元71 廣西91 廣西府91 廣南91 廣南府90 廣靈26 廣平6 廣平府6 廣通90 廣昌57(3) 廣豐56 廣宗6 廣寧82(98) 廣安71 廣漢69 廣濟63 廣順94 廣州府80 廣信府56 廣饒13 廣德46 麻城63 麻陽67 麻哈96 摩 90 唐2(19) 唐崖★48 唐山6 康平 遼 康定 康 康定府 康 慶元54 慶遠府85 慶城 黑 慶雲4 慶陽34

慶陽府34 慶符71 鹿邑16 鄘31 麟遊30 廈門(61) 廬陵(58) 廬江46 廬州府46 府谷32 應26 應城63 應山63 廉江83 廉州府83 甕安96 甕城30 六安47 六合36 兗州府10 交城21 交河3 文34 文登14 文昌83 文水21 文山92 文安2 雕石25 裕(19)

懷遠46(32,85) 懷來101 懷柔1(康) 懷慶府17 懷寧44

懷安101 懷仁25(遼) 懷集87 懷德 遼 忻22 忻城86

宸垣★1 寶坻1 寶豐20 寶山38 寶慶66 寶慶府66 寶應42 寶寧(91) 寶安81 寶清 吉 寶前兩溪★50 寶雞30 完2 富民89 富平28 富陽48 富川86 富順71 富州91 富錦 吉 宣城45 宣威91 宣平54 宣恩64 宣漢73 宣化 察(87) 宣化府101 定5 定西34

定遠46(30, 72,90) 定南46 定陶12 定襄22 定安83 定洵51 定鄉★48, 康 定邊31 定興2 定番94 賓99(86) 賓陽86 賓川90 賓州府 吉 室章 黑 宜春5∞ 宜黃57 宜都64 宜城62 宜君32 宜陽18 宜昌64 宜昌府64 宜豐58 宜北85 宜山85 宜良89 宜章68 宜賓71 宜川31 宜興39,40 寬甸98 寧34(90) 寧武26 寧武府26 寧靜, 康 寧遠68(34, 遼

綏,新,)
寧遠府70
寧都59
寧靈 甯
寧晉5
寧夏 甯
寧夏府 甯
寧陵16
寧陝27
寧陽10
寧國45
寧國府45
寧明88
寧岡59
寧定33
寧安 吉
寧安府 吉
寧河1
寧洱92
寧津3
寧波府50
寧洋78
寧海52(14)
寧羌30
寧朔 甯
寧鄉65(25)
寧化77
寧德78
密15
密雲1
密山 吉
密山府 吉
宛平1
宛陵(45)
察雅 康
察隅 康
額穆 吉
額敏 新
宿46
宿遷43
宿松44
容87
容城2
安70(3)
安福59(66)
安東 遼(41)
安西35
安吉50
安遠59
安達100
安南59,96
安肅(2)
安平5(92,95)
安陸63
安陸府62
安陽17
安國2
安邑23
安圖 遼
安良 康
安新3
安廣 遼
安康31
安慶府36
安塞31
安定31(34)
安寧89
安澤22
安溪76
安義56
安次1
安鄉66
安順95
安順府95
安岳74
安邱13
安仁66,67(56)
安化65(34,85,94)
突泉 遼

ㄚ(一)

汪清 吉
清遠80
清平12(96)
清苑2
清豐7
清水34
清水河 綏
清河6(40,41)
清江57(95)
清源21
清澗32
清流77
清溪75(75)
清泉(66)
清鎮95
沅陵67
沅江67
沅州府67
汧陽30
河(33)
河西90
河南府18
河陽(90)
河陰15
河口(康)
河間3
河間府3
河曲22
河內(18)
河津24
河池86
河源81
法華★39
漣水41
浦城77
浦江52
溧陽40
溧水36
酒泉35
潛山44
潛江62
洱源90
汀州府77
江都41
江夏(61)
江陵63,64
江陰39
江口95
江華68
江北72
江山53
江寧36
江甯府36
江安75
江浦36
江津72
江油74
江灣★39
江川90
沔30
沔陽62
洪武★36
洪雅75
洪洞22
潢川20
漢(69)
漢壽67
漢陽61
漢陽府61
漢陰31
漢中府30
漢源75
漢川61
滿城2
淇17
澎湖79
法華鄰★35
法庫 遼
沽源 察
湖口56
湖州府49
潮陽82
潮安81
潮州府81
沭陽41
湘陰65
湘潭65
湘鄉65
淅川19
潯州府87
湄潭96
池州府45
梁山73
汜水15
淶水3
淶源3
涇45(33)
涇陽27,28
涇川33
涿1
涿鹿101
洧川15
澄城29
澄邁83
澄海82
滁47

ㄚ(丨)

渠73
渦陽46
滑17
澠池18
潞城24
潞安府24
瀾滄93
湯原 黑
湯陰17
湯溪53
渭南28
渭源33
澧66
澤普 新
澤州府25
温18
温嶺52
温宿 新
温宿府 新
温江69
温州府53
泗47
泗城府86
泗陽41
泗水10
瀘75
瀘定 康
瀘溪67
瀘谿(57)
涉17
濬17
泚源19
灌69
灌雲41
灌陽85
漠河 黑
濛江 吉
澂江90
澂江府90
沙77
沙雅 新
沙河6
沙灣 新

ㄚ(丶)

渾源26
深5
深澤6
沈邱16
灤3
灤平 熱
淳安53
淳化29
涼城 綏
涼州府34
沛43
浪穹(72)
涪(72)
涪陵72
漳34
漳平78
漳浦78
漳州府78
潼南74
潼關28
潼川府74
濟南府8
濟陽8
濟寧11
濟源18
汶上11
汶川70
濱10
濱江 吉
瀋陽98
洋30
漾濞92
滋陽10
淡水78
沁25
沁源25
沁陽18
沁水25
泌陽19

ㄚ(ノ)

汲17
沿河94
海(41)
海城 遼(33)
海原93
海陽14(81)
海鹽49
海門42
海昌(48)
海豐81(10)
海龍 遼
海龍府98
海康83
海甯48
海澄78
海倫100
海倫府 黑
洵陽31
洛陽18
洛甯18
洛浦 新
洛川31
濰14
湟源 青
澳門★80
瀏陽65
濮11
濮陽7
淮陽16
淮陰40,41
淮甯(16)
淮安40
淮安府40
溆浦67
瀲水(59)
洮(34)
洮南 遼
洮南府 遼
洮安 遼
洮沙33
沂(11)
沂水11
沂州府11
浮山22
浮梁55
汾西23
汾城23
汾陽25
汾州府24
滄4
淄川8
汝(20)
汝南19
汝城68
汝陽(19)
汝甯府19

ㄚ

羊城★80
善化(65)
鄯善 新
義 遼
義敦 康
義甯85(55)
義烏52
養利88
朔26
朔平府26
普定95
普甯82
普安95
普洱府92
精河 新
鄰水71
米脂32
慈利66
慈谿51
道68
道孚 康
夔州府73

火

榮75
榮成14
榮昌72
榮河23
榮經75
榮陽15
榮澤15
營口 遼
營山71
郯城11
剡(51)
剡源★51

ㄚ

凌雲86

凌源 熱
資溪57
憑祥88
資興68
資(70)
資陽70
資中70

ㄕ (撇)

ㄓ

耒陽66
拜城 新
拜泉100
重慶府72
和47
和林格爾 綏
和平81
和闐 新
和龍 吉
和順25
稷山24
利津10
利川64
科麥 康
秋浦45
梨樹98
黎90
黎城24
黎平95
黎平府95
黎里★37
黎川57
穆稜 吉
秭歸64
稻城 康
秀山73
秀水(49)
香山(80)
香河1

ㄏ

冊亨96
肥城9
肥鄉6
膠14
膠澳★14
臚濱 黑
臚濱府 黑
騰越(92)
騰衝92
滕10
胙城(17)
丹巴 康
丹陽40
丹噶爾(青)
丹江96
丹稜74
丹徒(40)
鳳30
鳳臺46(25)
鳳城 遼
鳳陽46
鳳陽府46
鳳山79,88
鳳翔27
鳳翔府30
鳳凰67(遼)
鳳泉96
鳳儀89

ㄥ

無棣10
無極5
無錫39
無爲46
舞陽19
朱涇★104
繁昌45
繁峙22
竹山63
竹谿63
贊皇5
犍爲75
句容36
鄒10
鄒平8
筠連72
箇舊90
簡(69)
簡陽69
魚台11
鱨水97
魯山20
魯甸93
象85
象山51
名山75
多倫(101)
多倫諾爾 察
解23
雒南28
雒容85

九

九江56
九江府56

ㄙ

彝良93
蠡2
台拱95
台山80
台安 遼
台州府52
牟平14
牟定90
績溪45
紅水33
紹興51
紹興府51
縉雲54
經棚 熱
緬甯91
納谿75
織金96
絳24(24)
綿(70)
綿陽70
綿竹70
維西91
綏東 熱
綏遠 吉(綏)
綏楞 黑
綏來 新
綏陽97
綏中 遼
綏定 新
綏定府73
綏甯68
綏江92
綏淥87
綏化100
綏化府 黑
綏德32
鄉甯22

ㄐ

川沙38
順天府1
順昌77
順慶府71
順甯91
順甯府91
順義1
順德80
順德府6
禹15
禹城8
屯留24

ㄏ

烏青★50
烏蘇 新
烏程(49)
烏什 新
師宗91
阜城3
阜平4
阜陽46
阜新 熱
阜康 新
阜甯40
歸(64)
歸安(50)
歸善(81)
歸綏 綏
歸順(88)
歸化77(95綏)
歸德府16
白玉 康
白鹽井(90)
白水29
白河31
皋蘭33
泉州府76
卽墨14
樂都103
樂平55
樂至74
樂陵10
樂昌81
樂山75
樂亭3
樂安57(13)
樂清54
樂會83
郫69
自由18
息20
息烽94
射洪74
向都88
興21
興城 新
興平27
興國59(61)
興業87
興山64
興京 遼
興京府 遼
興文72
興甯82(68)
興安85,(56)
興安府31
興義96
興義府95
興和 綏
興仁96
興化42
興化府77
岳陽65,66(22)
岳池71
岳州府65
邱13
邱北91
印江94
留壩30

ㄔ

仁壽70
仁懷97
仁和(48)
仁化81
僊遊77
侯官(76)
什邡70
休寧44
佛坪30
佛岡83
伊通 吉
伊陽20
伊寧 新
伊犂府 新
他郎(92)
伽師 新
伏羌(34)
代22
偃師18
保山92
保靖68
保康63
保定(2)
保定府2
保甯府71
保安31(101)
保德22
仙居52
仙游61
攸65
修武18
修水55
修文94
修仁86
信都86
信陽20
信豐59
信宜83
依蘭 吉
依蘭府 吉
儀隴71
儀徵41
任6
任邱3
儋84
雙城99
雙城府 吉
雙陽 吉
雙山98
雙流69
集甯 綏
進賢55
偏關26
化83
化平33
延吉 吉
延吉府 吉
延平府77
延長31
延慶101
延安府31
延津17
延綏31
延川31

ㄙ

舒城46
舒蘭 吉
鐵嶺★98
錢塘(48)
鉅野12
鉅鹿6
銅鼓46
銅陵45
銅山42
銅梁72
銅仁95(95)
銅仁府95
鑪霍 康
鑪山96
鍾祥62
鍾山87
鉛山56
欽83
錦 遼
錦西 遼
錦屏95
錦州府 遼
鎮東 遼
鎮西 新
鎮遠95
鎮遠府94
鎮南90
鎮坪28
鎮巴30
鎮原33
鎮平19(82)
鎮戎 寧
鎮雄93
鎮康92
鎮寧95
鎮安28(98)
鎮安府88
鎮沅92
鎮江40
鎮江府40
鎮洋(37)
鎮海51
鎮結88
鎮邊88(92)
鎮番(34,35)
敍永72
敍州府71
饒平82
饒陽5
饒河 吉
饒州府55
館陶12
餘干55
餘杭48

餘慶96(黑)
餘江56
餘姚51
餘姚六倉★51
郃陽29
劍(59)
劍閣71
劍河95
劍川91
歙44
鄱陽55
番郡(55)
番禺80

二

行唐4
德8
德惠 吉
德格 康
德平8
德陽70
德慶82
德安56
德安府63
德清50
德江94
德榮 康
德興55
德化78(56康)
衢53
衢州府53
衞輝府17
徽34
徽州府44
復 遼
衡陽66
衡水5
衡山66
衡州府66
從化80
循化 青
徐聞83
徐水2
徐溝21
徐州府42
盤96
盤石 吉
盤山98
后坪94
肇東 黑
肇慶府82
肇州100
房63
房山2
瓜洲★41
啓東38
孚遠 新
乳源81
雞澤6

八

八寨96
遵義97
遵義府97
遵化2
鄭15
分水53
分宜58
分湖★37
別29
益都13
益陽65
遂平19
遂昌54
遂甯74
遂安53
遂溪83
遂川59
公安64
翁源81

人

全85
全椒47
金(33)
金塔35
金壇40
金陵(36)
金匱(39)
金門76
金華52
金華府52
金山38
金堂69
金積 甯
金鄉11
金谿57
含山47
合(72)
合水34
合浦83
合江75
合肥46
合川72
會理70,71
會同68(83)
會昌59
會甯34
會澤(92)
會稽(51)
介休25

く

邕甯87
巢46
嫩江100
嫩江府 黑
姑蘇(37)
婼羌 新
如皋42
姑興81
姚(90)
姚安90

犭

猗氏23
獨石(101)
獨山96
獲嘉17
獲鹿4
狄道(33)

匕

穎上46
穎州府46

勘誤

(面)	(行)	(字)	(誤)	(正)
2	4	2	成	城
9	26	2	成	城
12	19	1	荏	茌
12	24	12	歷	曆
15	9	1	,,	,,
18	7,8	2	涉	陟
25	19	1,2	鳳臺	晉城鳳臺
27	18	2	霸	壩
30	9	2	棣	埭
37	30	2	文	丈
68	5	1,1	西安	西安府

2 0 1 3 4 4 1
0 8 1 8

2 0 1 3 4 4 8

0819

RECEIVED
UNIVERSITIES
JUL 18 1933
JOINT OFFICE

定價壹元

2001
3448
0820

INDEXED

File "Library"

Mr. Li

Nanking

By Staff members

A13

A PRELIMINARY STATEMENT OF THE LIBRARY BUILDING OF THE UNIVERSITY OF NANKING

The site of the library building being officially planned and adopted by the Board, is to stand on the left side of the SWAsey Hall and facing the Sage Memorial Chapel. When it is put on, it will complete the quadrangle, and add beauty and harmony to the program of the compus. However, A word should be mention here as to the limitations of the site that the librarians and the arthetect are now facing. The building, being fixed in its location, is limited to extend from the roof, because the height should not exceed the present Sage Chapel; and impossible to extend both from the left and the right; and difficult to extend to the streets; and underground because of the wetness and humidity of the ground. We are tied up with these limitations in planning an adequate, useful, and adjustable and artistic building without unnecessary sacrifices.

If we are continue to grow at the present rate of 20,000 volumes per year in addition to our present 100,000 volume collection, and if we are granted to estimate such growth at a minimum period of 20 years, the steel stack should have the minimum capacity of 500,000 volumes.

If the colleges are to develop to increase the number of students until we reach the limit of a thousand, we have to provide the reading room seating capacity of at least 1/4 to the number of students enrolled.

The rooms should provide space for periodical, ~~reading~~, reference, and reserve books reading.

These rooms should be planned on the principles of better light, better ventilation , better supervision, and easy access to all

2 0 1 3 4 4 1

0821

readers and staff members. One large reading room is preferable. Perhaps the room for reserved books with the shelfing space of 2500 volumes should be independent by itself near the circulation desk. Entrance admitted only to librarians and teachers.

As to offices, we prefer to have one room for the librarian in chief, which could be used as guest and committee room, and one large working room so that the Chinese and Western collections with a minimum staff of ten people could work together without crowding and co-ordinate each other's work. The Research library office may need one independent room, which should be close to the office of the Chinese collection.

If space are available, half a dozen seminar rooms planned near the stack, with facilities for supervision can be devised with advantage. Keen room and bibliography room can be made out of these.

If possible, the circulation desk could be planned in the main floor, located between the stack and the main entrance, so that it can be easily supervised with one person at night.

In the basement, the following rooms are necessary: 1, binding room ; 2, one janitor's room; 3, a storage room; 4, lavatory; and 5, the heating and ventilating plant.

This is a brief informal statement, which is subject to change according to the plan, policy and expediency of the work. However, we do not want to commit ourselves to the statemdnt in which the archetect may find it otherwise against the principles of practical need for services, and struttual strength and durability and adjustibility and archetectural beauty.

2013411

0822

INDEXED

File "Library"

Nanking

By Staff Member

MORE BOOKS, MORE ROOMS AND MORE MONEY

The University of Nanking Library is now facing some urgent difficulties. It has been a library of ~~constant~~ steady growth both in its collection of books and in its ~~xxxx~~ staff. But now it appears to have come to a place where it can no longer grow, at least, on its own resources. If the present condition be allowed to continue for few years more, it is not unlikely that all its past achievements will be undone, and the foundation shaken from the bottom. What are now facing the library is exactly similar to that which faces a person who has a growing collection of valuables without a building to ~~place~~ house them ~~in~~.

The ~~present~~ library has at present (March 31,1926) a collection of 49,582 Chinese books, 14,121 western books, and 27,496 pamplets, thus making a total of 71,209 volumes. The Chinese collection is particularly valuable for its (collection of) gazetteers and Tsung-shu, which exeeds both the Southeastern University Library and the Kiangsu Provincial Library. The Western collection consists, in addition to books ~~xx~~ purchased for class and research work, ~~xx an~~ of a number of important works on biology, chemistry, and ~~xxxxxx~~ books on China.

The Library is a desingnated depository for the Carnegie Endowment for International Peace, the Carnegie Institution of Washington, and the League of Nations. Through generous ~~xxxx~~ arranagement of gift or exchange it receives the publications of the Field Museum of Natural History, of tbe Smithonian Institution, and of the Department of Agrudulture, the Geological survey, the National Museum, and the Public Health Service of the United States; and also of various agricultural, cooperative, educational, historical, religious, and scientific organisations of Australia, Canada, Denmark, Egypt, England, Germany, Hawaii, India, Japan, Mexico, New Zealand, Palestine, Philiippine Islands, Russia, South Africa, and the states of the United States. A mere glance of this list is sufficient to help one realise the

2011341

0823

important place which the library has achieved in international affairs.

And the staff is a promising one. There are two specially trained members and there are altogether eleven regular persons, excluding twenty or so student attendants. In addtiton to the regular administrative work, the library also conducts a research department along the line of agriculture and famine work. An Agricultural Encyclopaedia Sinica is to be commenced next July. So is the work of cataloging the whole content of the library. This of course means more men on the staff and more space for them to work.

With this machinery we are aspiring to serve the University at our best. The circulation of last academic year amounted to 70,179. The tendency is to incerease with the increase of students and the advancement of the standing. In addition to this, we also serve to some extent the community and the students of other institutions. Our work done in the research library has been much appreciated, as shown by the number of requests for or the purchase of the Bibliography of Chinese Literature on Agriculture compiled by Mr Mao Young. On the other hand, students are not infrequently complaining that the library does not provided enough copies of important reference books or of books of a recreational nature. In fact, the demand has exceeded the supply, and we are unable to finance it.

We have, then, a good sized collection with a group of enrgetic individuals who are willingfully to serve the whole University and outside. Yet there is no separate library building to house the books and to provide working space for the staff.

Within last ten years, the library has migrated for three times. With each migration the size of the collection grows bigger and thus increasingly encroaching the work of that department or college which has consented to share its building with the library. At present the library occupies seventeen rooms in four different buildings. The offices

0824

the stack room, and the main reading room, comprising in total ~~seven~~ nine rooms, are in the Severance building. We might recall that the building was not put up for this purpose: it was intended ~~to be~~ primarily ~~the~~ for administration ~~hall~~ a with class rooms and offices for the college of Arts and ~~Society~~ science. The presence of the library rooms in it has a twofold disadvantage. The College ~~has no~~ has been deprived of any room for expansion, which it needs very badly. And the library is likewise limited, for it has already expanded to the possible extent as to utilize the attic for part of its stacks. The library exists to serve, but now it appears as a ~~burden.~~ hindrance to the growth of the college of Art and Science.

The above fact all point to just one outstanding conclusion, namely, a separate library building. If this be granted, We shall then be able to release the rooms now occupied to the Colledge of Arts and Science ; we shall then be able to house our collection in under one roof with centralised administration and supervision; we shall then be able to provide adequate working space for staff with still better morale and greater efficiency. Thus The building ~~then~~ is our first need.

Of course, we do not want an empty building. Already I have hinted upon the shortage of fund for purchasing ~~to supply~~ all the books which college students should acquaint themselves with. The second great need, then, is am amount of money for to back up the purchasing fund.

To sum up our needs in a slogan: i.e., More Room and More Books, or still shorter, More Money.

2013411

0825

TRANSFER

Nanking

file "Library"

January 9, 1925.

STATEMENT IN REGARD TO THE LIBRARY BUILDING

The plan of the grounds is drawn up by the Architects firm of Perkins, Fellows & Hamilton, Chicago, Ill.

Plans for the Library building to be located on the first terrace facing Sage Chapel where the tennis courts are indicated on the panoramic view:

The architect's idea is to develop a building on lines similar to the Chapel, placing the stack rooms for books of some four or five stories in the deep place and having a retaining wall built about so that facing the view in the interior the building would only have two stories like the Science and central Administration Building, but the light would be arranged so that there would be very extensive room for reading rooms and seminars.

The plan would be to have the building fireproof with steel shelves. With such a fireproof building we are confident that the Chinese of the best families would cooperate in contributing some of the finest Chinese works. This would be indicated by the copies of the letters I enclose from Dr. A. C. Kiang and Dr. Swingle, who has charge of the Chinese Library in the Congressional Library. You will be interested also in his report on the additions to the Library of Congress.

$75,000 would provide a building that would be very beautiful and the very heart and center of the University work.

We think that in William K. Fellows of Chicago we have the finest architect and artist who has gone to China from the West for building purposes.

Vice-President.

JEW:HS

2013441

0826

over

INDEXED

File "Library"

Nanking 1926

WHY DOES THE UNIVERSITY OF NANKING NEED A LIBRARY BUILDING?

1. To release classrooms which were never intended for a library, but for the development of the College of Arts and Science. The College of Arts and Science is at present cramped for sufficient classroom and office space because the Library is obliged to occupy more than one-half of the floor space of the second floor of Severance Hall!

TRANSFER

2. To enable efficient administration of the Library. Today even in the slow moving Orient we are attempting to make our time and money count for the greatest service possible. How can we expect our library staff to render effective efficient service when they are forced to occupy offices which are in the extreme end of the building from the "scene of action" - the circulation snd reading rooms? Unfortunately there is no choice in the matter, and we appreciate the admirable spirit with which our librarians have met this trying situation.

3. China has valuable books among her old libraries. Our research department has proved to us how many contributions China, from her old literature, can make to agriculture. That is only one field! Unfortunately old Chinese books are bulky and require space. Must we stop our valuable collection because there is no room to store our books? We have reached our limit in turning classrooms into stack rooms. We know that our library can render very important service to China in making collections of the valuable literature ~~now available~~ throughout China, but which is little known becasue there is no place where it is available for the use of the Chinese student.

4. In spite of handicaps and curtailments, the library has shown a steady and healthy increase. Briefly, in 1914 we owned 7,300 volumes including both Western and Chinese books and pamphlets. Today we have 92,500. But we have not been spedning our time and money in merely increasing our number of volumes! In 1913-1914 we made 1,359 loans and in 1924-1925 our loans were 70,179! Somebody uses our library!

5. We believe that if we had adequate reading rooms, reference rooms and stack rooms, that the value of our library to the Chinese would be increased many times. After all, we are in China to serve the Chinese, and it is difficult to be obliged to give service when we know it is not our best. Our reading rooms are always crowded - our reference books are insufficient to meet the needs of the present day Chinese college student and the rapidly increasing educated community around Nanking, and our splendid Library staff is severely handicapped in rendering effective service because the library is so scattered and so crowded.

6. We are proud of our Kuleo campus. We realize it is not as ornate as some of the other colleges in China, but to us ti stands for usefulness and stability. We are eager to see the quadrangle completed with the library building - opposite Sage Memorial Chapel - and feel it is a very important need and one that must be met very soon. Our architect tells us that $ (Gold) will be needed to build the type of building that will be in keeping with the dignity of the rest of our campus. In providing this library building we must not lose sight of the need of securing sufficient money, preferably an endowment for the purpose, for the operation and maintenance of the building. We have managed our buildings with the minimum expenditure for upkeep, but the time has come when we cannot tax our present current budget for any further expense for this purpose. With each new building, we feel that the cost of operation and maintenance must be guaranteed.

7. Finally we are in China for one purpose - to give to the Chinese people Christianity. The Kingdom of God has to be built with all sorts of materials and under all sorts of conditions, and we, who are the workmen, have to do the best we can under the existing circumstances. We have tried to be patient under

2 0 1 3 4 4 1

0827

WHY ~~DOES THE~~ UNIVERSITY OF NANKING NEED A ~~LIBRARY~~ BUILDING?

-

trying situation we have experienced so often in Nanking lately, but the time has come when we feel that we must have this one need met, if we are to carry on our "building" in a manner that will be worthy of the church which we represent.

2013441

0828

Nanking

UNIVERSITY OF NANKING LIBRARY

Growth of Collections

Date	Chinese	Western	Pamphlets	Total
30 June 1914	1,702	4,560	1,114	7,376
30 June 1915	2,495	5,192	1,166	8,853
30 June 1916	3,290	5,500	3,162	11,952
30 June 1917	5,306	6,167	7,631	19,104
30 June 1918	6,342	7,140	9,207	22,689
30 June 1919	7,457	7,919	10,135	25,511
30 June 1920	7,583	8,246	10,942	26,771
30 June 1921	9,093	8,337	13,540	30,970
30 June 1922	13,348	8,726	14,720	36,794
30 June 1923	15,276	10,043	17,912	43,231
30 June 1924	28,565	11,334	20,009	59,908
30 June 1925	40,724	13,158	24,711	78,593
31 March 1926	49,592	14,121	27,496	91,209

2013441

0829

RECEIVED
UNIVERSITIES
MAY 17 1925
JOINT OFFICE

2013441

0830

1946

The University of Nanking Library

Statistics for books on shelves and in need of shelves

June 1946

Books on shelves

Kinds of books	Volumes
Chinese books	131,840
Chinese periodicals	1,600
Chinese pamphlets	8,404
Western books	15,629
Western periodicals	3,050
Western pamphlets	8,404
	168,927

Books in need of shelves

		No. of shelves needed
Chinese books	21,493	53
Chinese periodicals	64,866	160
Chinese pamphlets	1,153	28
Western books	7,050	8
Western periodicals	52,531	13
Western pamphlets	16,708	41
	163,801	303
	(168,927)	
	(332,728)	
	(13,000 New Books not arrived)	

(Total 319,728 vols in library)

Books on shelves in offices	108
	411

Note: One shelf will hold approximately 100 volumes of western books or 400 volumes of Chinese books, Chinese and western periodicals, pamphlets, etc.

2013441

0831

The University of Nanking Library

Statistics for books on shelves and in need of shelves

June 1946

Books on shelves

Kinds of books	Volumes
Chinese books	131,840
Chinese periodicals	1,600
Chinese pamphlets	8,404
Western books	15,629
Western periodicals	3,050
Western pamphlets	8,404
	168,927

Books in need of shelves

		No. of shelves needed
Chinese books	21,493	53
Chinese periodicals	64,866	160
Chinese pamphlets	1,153	28
Western books	7,050	8
Western periodicals	52,531	13
Western pamphlets	16,708	41
	163,801	303
	(168,927)	
	($332,728)	
	(13,000 New Books not arrived)	
(Total	319,728 vols. in library)	
Books on shelves in offices		108
		411

Note: One shelf will hold approximately 100 volumes of western books or 400 volumes of Chinese books, Chinese and western periodicals, pamphlets, etc.

2013441

0832

COLLABORATION BETWEEN GINLING AND NANKING

Nanking, 2 July 1946

Present: (Ginling) Pres. Wu, Dr. Chester, Miss Spicer
(Nanking) Pres. Chen, Dr. Chu, Dr. Smythe
(ABCCC) Dr. VanDusen, Dr. McMullen, Dr. Fenn

It was agreed that a Provisional Committee, consisting of the presidents and two others from each institution appointed regardless of function, be asked to draw up a statement of objectives, fields, and methods of collaboration.

It was agreed that Presidents Chen and Wu should be asked to discuss with the Seminary the entire matter of cooperation.

During disucssion of library problems, it was agreed that:

1. All libraries should use the Library of Congress system, with three cards ordered for every new book added to any of the libraries.
2. Dr. Fenn be asked to see about lists of basic books in various fields as a guide in ordering.
3. Books already ordered or shipped be chekced before cataloguing, duplicates being sold or exchanged.

It was suggested that joint purchasing might result in substantial savings. Problems in this connection should be cleared through a subcommittee.

Discussion of coordination of curricula raised the following problems:

1. Establishment of a bus service.
2. The number of students required for a course, with the suggestion of five and no specification as to institution.
3. The importance of agreement as to time for registration.
4. The necessity for working out future plans for emphases in departments with a view to integration of curricula and faculties.
5. The possibility of cost accounting for exchange of students.
6. The need of uniform schedules for both required and elective courses.

Dr. Van Dusen emphasized the fact that the Associated Boards is more concerned with improving quality and offerings than in cutting personnel. The prupose is not to cut down the total cost but to use all resources more effectively.

W.P.F.

2013441

0833

2 June 1947

Dr. R. J. McMullen
Associated Boards for Christian
Colleges in China
150 Fifth Avenue, New York City.

Re: Joint Nanking Library.

Dear Bob,

I have had several conferences with the University and Ginling College representatives in Nanking on various phases of cooperation. The first result is the enclosed budget for development of the joint library program.

The budget is an extremely carefully thought-out one, the only serious question being in regard to personnel. I think the Chinese personnel requested quite reasonable, especially in view of the very depleted staffs now functioning in both libraries. But I am inclined to believe that one Western librarian is all the joint project should finance.

I have acted on the assumption that the idea of a joint library has been approved and that the US$5,000 transferred in February is to meet just such needs, and have therefore assured the Committee of US$2,000 to meet this summer's expenses. It seems unwise and unnecessary to wait longer for the making of book lists and other spade work which must be done before orders can be placed for cards.

I suppose the tendency will be to wait for the expert to come out and advise. In this case, however, I hope it will be judged advisable to get the project under way without delay. While he will certainly have to advise in regard to details, I believe the project is sufficiently clear in its major outlines to justify prior approval and grants which will enable a beginning to be made this fall.

In February, Dr. Fridell wrote Ronald Rees about a Claire C. Gale of the Rochester Public Library who wants to come to China. Just for your information.

Sincerely yours,

William P. Fenn

2013441

0834

ESTIMATES FOR UNIFIED LIBRARY PROJECT
UNIVERSITY OF NANKING AND GINLING COLLEGES, NANKING

ITEMS		QUANTITY	UNIT PRICE	TOTAL	
1. Library of Congress Cards	UN	1st cards 65,000	US$.045	US$2,925.00	
		2nd " 260,000	.016	4,160.00	
	GC	1st " 35,000	.045	1,575.00	
		2nd " 140,000	.016	2,240.00	
					10,900.00
2. Blank Catalogue Cards	UN	Western 65,000			
		Chinese 720,000			
		785,000	per 1000/ 4.10	3,218.50	
	GC	Western 33,000			
		Chinese 136,000			
		169,000		701.10	
					3,919.60
3. Library of C. Classification Scheme	UN	Partial to bring up to date		est. 15.00	
	GC	Complete		" 25.00	
					40.00
4. Union Catalogue (Author & Title) 1 each instit.	UN	200,000 cards	.016	3,200.00	
	GC	100,000 "		1,600.00	
					4,800.00
5. Book Cards	UN	40,000)	CN$100.00	500.00	
	GC	20,000)			500.00
6. Typewriters	UN	2	US$200.00	400.00	
	GC	1		200.00	
					600.00
7. Miscellaneous Supplies					
a) Gummed Labels	UN	100,000	per 10,000 US$4.00	24.00	
	GC	20,000		8.00	
b) Paste	UN	5-quart	.80	4.00	
	GC	1- "		.80	
c) Shellac	UN	3-quart	1.85	5.55	
	GC	2- "		3.70	
d) Double-stitch Binder	UN	8 rolls 3/4 inch	2.15	17.20	
	GC	3 rolls 1 ¼ inch	3.40	10.20	
e) Steel Eraser	UN	6	.90	5.40	
	GC	3		2.70	
f) Transparetn Adhesive Tape	UN	1 doz spools	per doz. .75	.75	
	GC	1 " "		.75	
g) Pen nibs	UN	3 doz. #31; 3 doz. #32		1.15	
	GC	2 doz. #31; 2 doz. #32		.80	
h) White Ink	UN	36 bottles	per doz. 2.45	7.35	
	GC	24 "		4.90	
					97.25
8. Furniture Card Catalogue Cabinets	UN	4	CN$200.000		
	GC	2		100.00	
					100.00

2011 3441

0835

9. Personnel:

a) UN - 2 college graduates for 2 years at US$60.00 per month.	US$2,880.00	
4 assistants for 2 years at US$50.00 per month	4,800.00	
1 Western Cataloguer for 1 year*	2,320.00	
GC - 1 college graduate for 2 years	1,440.00	
2 assistants for 2 years	2,400.00	
1 American librarian for 1 year*	2,320.00	
		16,160.00
10. Books: (Cumulative Books Indices, missing vols. Standard Catalogue for Public Library. Subject Headings for Lib. of Cong.)	30.00	
		30.00
11. Freight or Parcel Post Charges	1,000.00	
		1,000.00
12. Contingent	1,953.15	
		40,000.00

Budget as submitted by Florence A. Kirk (for the Library Committee) with two or three changes by W. P. Fenn.

13. Budget for Advance Work in Summer 1947:

UN - 3 typists at CN$500,000 a month (x2)	CN$3,000,000	
9 student aides at CN$400,000 (x2)	7,200,000	
GC - 4 typists at CN$500,000 a month (x2)	4,000,000	
12 student aides at CN$400,000 (x2)	9,600,000	
	CN$23,800,000	US$2,000.00

* Proposal by WPF that one trained librarian from America be brought out for two years to serve the joint project. If either Library needs additional permanent staff, these should be provided from regular budgets.

Shanghai
2 June 1947

2011344 1
0836

PROPOSALS REGARDING A JOINT ACADEMIC BUILDING IN NANKING

Careful study of the problem of cooperation between Ginling College and the University of Nanking leads to the following conclusions:

1) In spite of difficulties of distance and psychology, a considerable degree of cooperation exists. The following figures are of interest:

a) Before the war, in 1936-37, there was the following exchange of students:

Fall Term:	81 Ginling students*	took	33	courses	totalling	260 cred. in UN.
	66 Univ.	"	24	"	"	205 cred. in GC.
Spring "	86 Ginling	"	32	"	"	269 cred. in UN.
" "	58 Univ.	"	22	"	"	173 cred. in GC.

b) During 1945-46:

Fall Term:	144 Ginling	"	33	"	"	426 cred. in UN
	108 Univ.	"	25	"	"	278 cred. in GC.
Spring " :	155 Ginling	"	39	"	"	455 cred. in UN.
	162 Univ.	"	31	"	"	443 cred. in GC.

(*The same student taking two courses is counted twice. The actual number of individuals is between 60 and 65% of this figure.)

2) Were these physical and psychological barriers removed, a very much larger degree of cooperation would follow without pressure. A still further increase might be effected with pressure rendered effective by the disappearance of grounds for objection. Any figures are mere guesswork, but a hundred percent increase is suggested as probable. Moreover, cooperation already in effect would be carried on with far less difficulty.

These actualities and possibilities indicate the importance of removing these obstacles. Two obvious methods suggest themselves: improved transportation, a half-way building.

The first method is probably a feasible way of removing the barrier of distance, though both its efficiency in meeting a time schedule and its economy are debatable. At least four busses would be required to maintain a two-way schedule, as the distance is too great to permit round-trips between classes. However, this method does not remove what may well prove the more significant of the two barriers - the psychological. So long as joint classes must be held on one campus or the other, there will be resistance on the part of both faculty and students.

The alternative plan of a central, jointly owned and controlled building therefore appears the more satisfactory answer. It is proposed that this be designed to meet the following needs:

1) Classrooms for courses jointly offered or in which there are

2013441

0837

students from both institutions. During the present semester such courses have been distributed as follows:

PERIOD	GINLING	UNIVERSITY	TOTAL	CLASSROOMS REQUIRED	
1st	5	8	13	7	
2nd	5	9	14	8	
3rd	2	6	8	5	
4th	5	3	8	5	6.2 average
5th	2	2	4	3	
6th	4	1	5	3	
7th	2	1	3	2	
8th	3		3	2	2.5 average
	28	30	58	4.4 average 8.0 maximum	

It is probable that more careful scheduling would enable the number of courses to be doubled without requiring more than 10 rooms.

2) Facilities for such joint projects as may develop. For example, if there should be a joint department or division of education, that should be housed in such a joint center. It would require offices and additional classrooms.

3) A social center for students from both institutions. At present, though Ginling is equipped to meet its own requirements, the University has no suitable space for either men or women; and joint functions must depend on Ginling. Such a joint social center would contribute to a sense of unity between the two student bodies. This should include a large social room and several activities rooms, or offices.

4) A joint auditorium for the joint Sunday servic and for other common gatherings. There are two schools of thought on the question of size: one favoring an auditorium seating 1500-1600 and therefore large enough to house the combined student bodies; the other believing that there are few occasions demanding such capacity and feeling that one seating 600 would not only meet most needs but would be more generally useful.

It is proposed that a building or buildings providing these facilities be erected on a plot of land half way between Ginling College and the University. The University owns a suitable plot, the only drawback to which is its lowness. A higher site would have to be purchased.

These buildings should contain approximately the following:

20134411
0838

12-15	classrooms
1	student reading room (for use between classes)
1	faculty room (for use between classes)
6-8	offices
1	social room
1	kitchen
3	activities rooms
1	auditorium (to seat 600)

If under one roof, the classrooms and social rooms could be built first; the auditorium, occupying the top floor, could be added later. If under more than one roof, construction could be in the following order: academic, social, auditorium. Though the second plan has the advantage of greater adaptability, the first plan is less expensive. Moreover, the low site rather calls for a taller structure. Therefore, it is recommended that a three-story building be designed, with the first two floors devoted to academic and social rooms, the third used for an auditorium.

It is estimated that, under present conditions, the first plan will require between US$400,000 and US$500,000, depending on size and on nature of furnishings. Of this amount, two-third would be necessary for the first two floors.

It is clearly too late to plan such a building for 1947-48. It is recommended, however, that efforts be made to provide the academic-social facilities by the fall of 1948.

It is believed that such a development would contribute greatly, as much perhaps in intangibles as in more obvious ways, to the objective of "the maximum collaboration" urged by the Planning Committee.

The building should be under the control of the Joint Council and a combined committee of representatives from the two boards of directors.

Shanghai
4 June 1947

William P. Fenn

2013441
0839